

**RAPPORT**

VERKENNEND BODEMONDERZOEK

WETHOUDER LEMMENSTRAAT 9A TE SINT HUBERT

Gemeente Mill, sectie C, nummer 2227

**PROJECT: N216997**



## VERANTWOORDING

Titel VERKENNEND BODEMONDERZOEK Wethouder Lemmenstraat 9a te Sint Hubert

Opdrachtgever Pouderoyen B.V.  
St. Stevenskerkhof 2  
6511 VZ NIJMEGEN

Rapportnummer N216997.004/KVV

Datum 21 juni 2021

Projectleider de heer J.A.A. van Vliet

Auteur mevrouw K.M. van Veen

handtekening

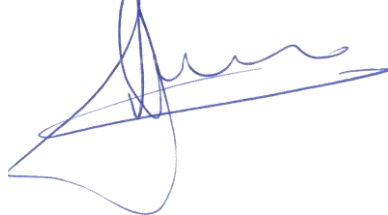

handtekening



Boormeester(s) de heer R.J. van der Laan

handtekening

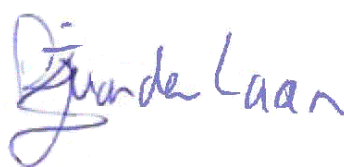

NIPA milieutechniek b.v.  
Landweerstraat – Zuid 109  
5349 AK Oss

tel. +31 (0)412 – 65 50 58

[www.nipamilieu.nl](http://www.nipamilieu.nl)

[info@nipamilieu.nl](mailto:info@nipamilieu.nl)



## INHOUDSOPGAVE

<b>VERANTWOORDING</b>	<b>2</b>
<b>1 INLEIDING</b>	<b>4</b>
<b>2 LOCATIEGEGEVENS</b>	<b>5</b>
2.1 ALGEMEEN	5
2.2 VOORONDERZOEK	5
2.2.1 <i>Omgeving</i>	5
2.2.2 <i>Bodemgebruik</i>	5
2.2.3 <i>Bodemkwaliteitskaart</i>	6
2.2.4 <i>Uitgevoerde bodemonderzoeken</i>	6
2.2.5 <i>Bodemopbouw en geohydrologie</i>	7
2.3 DOELSTELLING	7
2.4 HYPOTHESE	7
<b>3 UITGEVOERD BODEMONDERZOEK</b>	<b>8</b>
3.1 ALGEMEEN	8
3.2 VELDWERKZAAMHEDEN	8
3.3 LABORATORIUMWERKZAAMHEDEN	8
<b>4 WIJZE VAN BEOORDELING EN INTERPRETATIE</b>	<b>9</b>
<b>5 RESULTATEN</b>	<b>11</b>
5.1 ZINTUIGLIJKE WAARNEMINGEN	11
5.2 ANALYSERESULTATEN EN BODEMKWALITEIT	12
5.3 INTERPRETATIE	12
<b>6 CONCLUSIES EN AANBEVELINGEN</b>	<b>13</b>

### Bijlage

- 1 Situering in de regio
- 2 Kadastrale gegevens
- 3 Locatieoverzicht
- 4 Boorprofielbeschrijvingen
- 5 Analysecertificaten grond en grondwater
- 6 Toetsingstabellen
- 7 Fotobijlage
- 8 Gegevens vooronderzoek

## 1 INLEIDING

Pouderoyen B.V. te Nijmegen heeft in verband met een voorgenomen bestemmingswijziging aan NIPA milieutechniek b.v. te Oss opdracht gegeven voor het uitvoeren van een verkennend bodemonderzoek conform de NEN 5740 op het perceel Wethouder Lemmenstraat 9a te Sint Hubert.

NIPA milieutechniek b.v. te Oss is een ISO 9001:2015 gecertificeerd onderzoeksbureau. Tevens is NIPA milieutechniek b.v. op grond van artikel 12 van het Besluit bodemkwaliteit erkend voor de werkzaamheid "Veldwerk". Deze erkenning geldt voor de volgende protocollen:

- 2001 – Plaatsen van handboringen en peilbuizen, maken van boorbeschrijvingen, nemen van grondmonsters en waterpassen
- 2002 – Het nemen van grondwatermonsters
- 2003 – Veldwerk bij milieuhygiënisch waterbodemonderzoek
- 2018 – Locatie-inspectie en monsterneming van asbest in bodem

NIPA milieutechniek b.v. verklaart dat het veldwerk onafhankelijk van de opdrachtgever is uitgevoerd conform de eisen van BRL SIKB 2000 en de daarbij horende protocollen.

De contactpersoon van de opdrachtgever is mevrouw E. Hendriksen. De werkzaamheden bij NIPA milieutechniek b.v. zijn gecoördineerd door de heer J.A.A. van Vliet.

## 2 LOCATIEGEGEVENS

### 2.1 Algemeen

De onderzoekslocatie betreft het perceel Wethouder Lemmenstraat 9a te Sint Hubert (gemeente Mill en Sint Hubert) en staat kadastraal bekend als gemeente Mill, sectie C, nummer 2227. Het perceel heeft een oppervlakte van circa 700 m<sup>2</sup>.

De situering van de onderzoekslocatie in de regio is weergegeven in bijlage 1. Het locatieoverzicht is opgenomen als bijlage 3.

### 2.2 Vooronderzoek

Voorafgaand aan het bodemonderzoek is een vooronderzoek uitgevoerd conform hoofdstuk 6 van de NEN 5725. In bijlage 8 zijn de relevante kopieën vanuit het vooronderzoek opgenomen.

#### 2.2.1 Omgeving

De onderzoekslocatie ligt in de bebouwde kom, ten oosten van de dorpskern. De directe omgeving van de locatie bestaat uit:

- Noord- oostzijde: agrarisch gebied
- Zuid- westzijde: basisschool / kinderopvang, dorp

#### 2.2.2 Bodemgebruik

De locatie en de directe omgeving zijn zover bekend onderdeel geweest van de dorpskern. De straat 'Voordijk' is vanaf 1940 in gebruik. In de jaren 70 is het schoolgebouw in gebruik genomen, en vanaf de jaren 90 is onderhavige locatie op de kaart te zien. Sindsdien hebben er geen veranderingen plaatsgevonden.



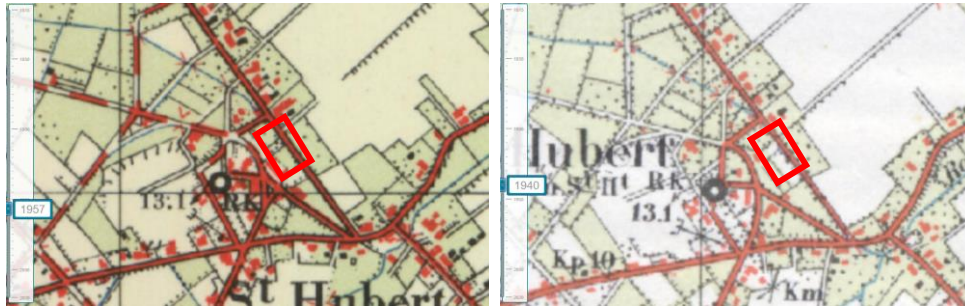

Voor zover bekend zijn op of nabij de onderzoekslocatie geen tanks aanwezig of aanwezig geweest en hebben zich geen calamiteiten voorgedaan die een mogelijke bodemverontreiniging hebben veroorzaakt.

### 2.2.3 Bodemkwaliteitskaart

Uit de bodemkwaliteitskaart van de Regio Noordoost Brabant blijkt dat de onderzoekslocatie is gelegen in de zone 'bebouwing na 1950'. De bodemfunctie is wonen.

Op basis hiervan wordt verwacht dat er geen verontreinigingen zullen worden aangetroffen.

### 2.2.4 Uitgevoerde bodemonderzoeken

Bij de gemeente, de opdrachtgever en in ons eigen archief zijn geen bodemonderzoeksgegevens bekend met betrekking tot de onderzoekslocatie.

In de directe omgeving van de onderzoekslocatie zijn de volgende bodemonderzoeken bekend:

#### *Wethouder Lemmenstraat 9*

- verkennend bodemonderzoek: d.d.: 01 maart 1992, auteur: Grontmij. Conclusie: zintuigelijk geen afwijkingen, in zowel de boven- als ondergrond en in het grondwater waren geen verontreinigingen vastgesteld.
- verkennend bodemonderzoek: d.d.: 28 februari 1994, auteur: Oko-Care. Conclusie: zintuigelijk geen afwijkingen, enkel de bovengrond was onderzocht er waren geen verhoogde gehalten gemeten.
- verkennend bodemonderzoek: d.d.: 26 augustus 2002, auteur: Oko-Care. Conclusie: zintuigelijk geen afwijkingen, in zowel de boven- als ondergrond en het grondwater waren geen verontreinigingen vastgesteld.

#### *Voordijk 44*

- verkennend bodemonderzoek en indicatief asbest onderzoek, d.d.: 13 december 2019, auteur: SGS Search Ingenieursbureau. Conclusie: er was een sterke verontreiniging met PAK aangetoond, waarvoor op 25 februari 2020 een BUS-melding is gedaan. Verdere informatie en of de sanering daadwerkelijk heeft plaatsgevonden is niet bekend geworden.

## 2.2.5 Bodemopbouw en geohydrologie

Voor de bodemopbouw en de geohydrologische informatie is gebruik gemaakt van de grondwaterkaart van Nederland, Centrale Slenk (kaartblad 46 west) en de Provinciale Overzichten Win- en Productiemiddelen (VEWIN). Uit deze rapporten zijn de volgende regionale gegevens samengevat.

De onderzoekslocatie ligt in de gemeente Mill en Sint Hubert. De gemiddelde maaiveldhoogte is circa 18 meter +NAP. Plaatselijk kan de bodemopbouw afwijken van onderstaande gegevens.

De in het Holoceen gevormde deklaag bestaat uit middel fijn tot uiterst fijn zand en heeft een dikte van circa 2 meter. Onder deze slecht doorlatende deklaag bevindt zich het eerste watervoerend pakket bestaande uit de grofzandige formaties van Sterksel en Veghel. Het eerste watervoerend pakket heeft een dikte van circa 20 meter. Onder het eerste watervoerend pakket bevindt zich op een diepte van 2 meter –NAP een slecht doorlatende basis behorende tot de formatie van Breda. Deze basis bestaat voornamelijk uit klei en kleihoudende zanden. Bovenstaande gegevens zijn samengevat in tabel 1.

**Tabel 1: Schematische voorstelling van de regionale bodemopbouw**

Pakket	Diepte (m -mv)	Samenstelling	Parameters
1 <sup>e</sup> watervoerend pakket (Formaties van Veghel en Sterksel)	0 - 30	matig fijn zand tot uiterst grof (grindhoudende) zanden	$kD = \pm 2.500 \text{ m}^2/\text{d}$
Slecht doorlatende basis (Formatie van Breda)	30 – minimaal 150	kleien en slibhoudend uiterst fijn zand	uitgaan van doorlatings-weerstand van duizenden dagen, zeer slecht doorlatend

De algemene stroming van het grondwater is van oost naar west. Dit stromingspatroon wordt bepaald door de ondergrondse afstroming van de hoger gelegen gebieden in Limburg en Duitsland. Derhalve ontstaat een stroming van hoger naar lager gelegen gebied, globaal noordwestelijk gericht.

## 2.3 Doelstelling

Het onderzoek heeft tot doel vast te stellen of op de locatie bodemverontreiniging aanwezig is, waardoor sprake kan zijn van beperkingen of belemmeringen ten aanzien van het huidige of toekomstige gebruik van het terrein.

## 2.4 Hypothese

Op basis van de beschikbare gegevens is de hypothese gesteld dat de onderzoekslocatie beschouwd kan worden als onverdacht op het voorkomen van bodemverontreiniging. Vanwege het spoedeisende karakter van het onderzoek was een gedegen onderbouwing van de onderzoekstrategie vooraf nauwelijks mogelijk. Daarom is veiligheidshalve ten behoeve van het veldwerk de strategie VED-HE gebruikt, hetgeen ruimschoots aan de strategie voor onverdachte locaties voldoet.

## 3 UITGEVOERD BODEMONDERZOEK

### 3.1 Algemeen

Verdeeld over de onderzoekslocatie met een oppervlakte van circa 560 m<sup>2</sup> zijn conform de NEN 5740 volgens de strategie voor een verdachte locatie met betrekking tot de aanwezigheid van bodemverontreiniging (VED-HE) de volgende boringen verricht:

- 5 boringen tot 0,5 meter -mv (03 t/m 07)
- 1 boring tot 2,0 meter -mv (02)
- 1 boring tot 1,5 meter onder het grondwaterniveau en afgewerkt met peilbuis (01)

Eén boven- en één ondergrondmengmonster zijn geanalyseerd op de parameters van het standaard pakket voor grond vanuit de NEN 5740. Voor de berekening van de gestandaardiseerde meetwaarden zijn van de mengmonsters tevens de percentages aan lutum en organisch stof bepaald. Het grondwatermonster is geanalyseerd op het standaard pakket voor grondwater vanuit de NEN 5740.

### 3.2 Veldwerkzaamheden

De veldwerkzaamheden, te weten het uitvoeren van de boringen, het plaatsen van de peilbuis, het bemonsteren van de grond en van het grondwater en de zintuiglijke beoordeling van de grond- en grondwatermonsters, zijn uitgevoerd volgens de methoden zoals aangegeven in de relevante NPR- en NEN-normen zoals beschreven in de beoordelingsrichtlijn *“Veldwerk bij Milieuhygiënisch Bodemonderzoek”* [2]. De situering van de boringen is opgenomen in bijlage 3. Alle boringen zijn op 26 mei 2021 met handkracht uitgevoerd. Het grondwater is op 7 juni 2021 bemonsterd. De troebelheid (NTU), pH en de geleidbaarheid (Ec) van het grondwater zijn in het veld bepaald.

De veldwerkzaamheden zijn uitgevoerd onder certificaat VB-002.

### 3.3 Laboratoriumwerkzaamheden

De chemische analyses van de grond- en grondwatermonsters zijn uitgevoerd door een door de Raad voor Accreditatie erkend laboratorium. Voor de toegepaste analysemethoden wordt verwezen naar bijlage 5.



## 4

### WIJZE VAN BEOORDELING EN INTERPRETATIE

De verontreinigingssituatie van de vaste bodem kan worden beoordeeld door toetsing van de gemeten gehalten aan de achtergrond- en interventiewaarde en zijn vastgelegd in respectievelijk de Regeling bodemkwaliteit en de Circulaire bodemsanering 2013. De achtergrondwaarden zijn landelijk vastgesteld en worden in het Besluit bodemkwaliteit als volgt gedefinieerd:

*Achtergrondwaarden:* bij regeling van Onze Ministers vastgestelde gehalten aan chemische stoffen voor een goede bodemkwaliteit, waarvoor geldt dat er geen sprake is van belasting door lokale verontreinigingsbronnen.

In gemeenten die beschikken over een bodemkwaliteitskaart kan bij een overschrijding van de achtergrondwaarde getoetst worden aan de P90-waarde. Deze geeft een regionaal vastgestelde verhoogde achtergrondwaarde aan. Bij hergebruik van vrijkomende grond binnen de bodemkwaliteitskaart dient het verkennend bodemonderzoek als aanvullend bewijsmiddel/voorinformatie beschouwd te worden, maar kan niet als een erkend bewijsmiddel dienen. De bodemkwaliteitskaart vormt het erkende bewijsmiddel conform de Regeling bodemkwaliteit.

Het grondwater wordt getoetst aan de streef- en interventiewaarden. De streef- en interventiewaarden voor grondwater zijn vastgelegd in de Circulaire bodemsanering 2013. De streefwaarden geven het niveau aan waarbij sprake is van een duurzame bodemkwaliteit. In het bodembeschermingsbeleid geven zij het te bereiken en te behouden kwaliteitsniveau voor de bodem aan.

De interventiewaarden geven aan wanneer de functionele eigenschappen die de vaste bodem en het grondwater hebben voor mens, dier en plant ernstig zijn of dreigen te worden verminderd. Om van een *“geval van ernstige bodemverontreiniging”* te spreken dient voor ten minste één stof het gemiddelde gehalte van minimaal 25 m<sup>3</sup> grond of 100 m<sup>3</sup> grondwater hoger te zijn dan de interventiewaarde.

In bijzondere situaties, zoals bij volkstuinen en bij kruipruimten, kan reeds bij een geringere omvang en bij gehalten beneden de interventiewaarden sprake zijn van een geval van ernstige bodemverontreiniging. Op grond van de daadwerkelijk optredende blootstelling aan de verontreiniging dient bekeken te worden of onaanvaardbare risico's voor mensen en/of ecosystemen optreden.

Uit de NEN 5740 kan het volgende worden afgeleid. De interpretatie van de onderzoeksresultaten en de noodzaak tot het uitvoeren van vervolgonderzoek hangen voor een belangrijk deel af van de aanleiding en doelstelling van het onderzoek en de 'gevoeligheid' van het gebruik en de bestemming van de locatie. Ook de onderzoeksinspanning van het vervolgonderzoek wordt voor een belangrijk deel hierdoor bepaald. Bij overschrijding van de interventiewaarde wordt vaak een nader onderzoek uitgevoerd om de ernst van de verontreiniging en de spoedeisendheid te bepalen.

De achtergrond- en interventiewaarden voor de vaste bodem zijn gerelateerd aan het lutum- en/of organisch stofgehalte van de bodem. Bij de berekening van de gestandaardiseerde meetwaarden voor de vaste bodem is uitgegaan van gemeten lutum- en organisch stofgehaltenes. De gestandaardiseerde meetwaarden zijn bepaald met behulp van BoToVa. De gestandaardiseerde meetwaarden en de toetsing aan de achtergrond- en interventiewaarden zijn opgenomen in bijlage 6.

Bij de interpretatie van de toetsingsresultaten is uitgegaan van de BodemIndex (BI). De BodemIndex heeft geen wettelijk kader en heeft slechts de functie van hulpmiddel bij de interpretaties van de toetsingsresultaten. De Tussenwaarde heeft eveneens geen wettelijk kader, maar wordt veelal toegepast als een signaalwaarde om tot aanvullend onderzoek over te gaan.

$$\text{BodemIndex (BI)} = (\text{gestandaardiseerde meetwaarde} - \text{AW}) / (\text{IW} - \text{AW})$$

AW = achtergrondwaarde (grond) of streefwaarde (grondwater)

IW = interventiewaarde

BodemIndex < 0:	gestandaardiseerde meetwaarde < AW
BodemIndex = 0:	gestandaardiseerde meetwaarde = AW
0 < BodemIndex < 0,5:	gestandaardiseerde meetwaarde > AW maar < Tussenwaarde
BodemIndex = 0,5:	gestandaardiseerde meetwaarde = Tussenwaarde
0,5 < BodemIndex < 1:	gestandaardiseerde meetwaarde > Tussenwaarde maar < IW
BodemIndex = 1,0:	gestandaardiseerde meetwaarde = IW
BodemIndex > 1:	gestandaardiseerde meetwaarde > IW

De BodemIndex per analyseresultaat is eveneens weergegeven in de tabellen in bijlage 6.

## 5 RESULTATEN

### 5.1 Zintuiglijke waarnemingen

Voor de boorprofielbeschrijvingen wordt verwezen naar bijlage 4. De bodem is vanaf maaiveld tot het diepste punt van de boringen opgebouwd uit matig fijn zand. Tijdens de uitvoering van het veldwerk zijn bij een aantal boringen bijmengingen met bodemvreemde materialen aangetroffen. Hierbij is ook gelet op de aanwezigheid van asbestverdachte materialen. De betreffende boringen en bijmengingen zijn opgenomen in tabel 1.

**Tabel 1: Overzicht bijmengingen per boring**

Boring	Diepte boring (m -mv)	Traject (m -mv)	Waargenomen bijzonderheden
01	3,00	0,10 - 0,75	sporen baksteenhoudend
02	2,00	0,00 - 1,00	sporen baksteenhoudend
03	0,50	0,25 - 0,50	sporen kolengruishoudend, sporen metselpuinhoudend
04	0,50	0,25 - 0,50	sporen betonhoudend, sporen baksteenhoudend
05	0,50	0,20 - 0,50	sporen baksteenhoudend
06	0,50	0,12 - 0,50	sporen baksteenhoudend

De grondwaterstand bevond zich tijdens de uitvoering van de veldwerkzaamheden op een diepte van circa 1,30 meter –mv.

## 5.2 Analyseresultaten en bodemkwaliteit

De analyseresultaten van de grond- en grondwatermonsters zijn opgenomen in bijlage 5; de analyse- en toetsingsresultaten zijn samengevat in de tabellen 2 en 3.

**Tabel 2: Toetsingsresultaten grond met bodemindex**

monster	deelmonsters	traject m-mv	bijmengingen	>achtergrondwaarde	>interventiewaarde
MM1	01	0,10 - 0,50	baksteen	Minerale olie (-) PAK (0,12)	-
	02	0,00 - 0,50			
	03	0,25 - 0,50			
	04	0,25 - 0,50			
MM2	01	0,75 - 1,00	-	-	-
	01	1,00 - 1,40			
	02	1,00 - 1,40			
	02	1,50 - 2,00			

**Tabel 3: Toetsingsresultaten grondwater met bodemindex**

monster	filterstelling m-mv	pH	Ec in $\mu\text{S/cm}$	troebelheid (NTU)	>streefwaarde	>interventiewaarde
01-1-1	1,80 - 2,80	6,8	1611	22,18	-	-

\* De pH en de Ec hebben, voor deze regio, normale waarden.

\*\*Verondersteld wordt dat het water in de bodem van nature een troebelheid van 0 – 10 NTU heeft. Een troebelheid hoger dan 10 NTU is niet bezwaarlijk maar kan bij de interpretatie van de analyseresultaten worden gebruikt. Een verhoogde NTU kan leiden tot een overschatting van organische parameters en zware metalen.

## 5.3 Interpretatie

### Grond

In het mengmonster van de baksteen houdende bovengrond zijn licht verhoogde gehalten aan PAK en minerale olie gemeten.

### Grondwater

In het grondwater ter plaatse van peilbuis 01 zijn geen verhoogde gehalten aangetoond.

## 6 CONCLUSIES EN AANBEVELINGEN

Uit de resultaten van het verkennend bodemonderzoek uitgevoerd op het perceel Wethouder Lemmenstraat 9a te Sint Hubert, kadastraal bekend als gemeente Mill, sectie C, nummer 2227, blijkt dat zowel de vaste bodem als het grondwater niet (noemenswaardig) verontreinigd zijn met de onderzochte parameters.

Op basis van deze resultaten dient de hypothese, zoals verwoord in paragraaf 2.4, in principe verworpen te worden. De gevolgde strategie is echter als voldoende te beschouwen.

De uitvoering van een aanvullend of nader onderzoek is, ons inziens, niet zinvol. Tegen voorgenomen bestemmingswijziging zijn, ons inziens, geen zwaarwegende milieuhygiënische bezwaren aan te voeren.

Eventueel vrijkomende grond mag op de locatie worden hergebruikt. Indien grond van de locatie afgevoerd dient te worden, is de Regeling bodemkwaliteit van toepassing:

- Op basis van dit rapport is de grond binnen het gebied van dezelfde bodemkwaliteitskaart herbruikbaar;
- Vrijkomende grond die elders wordt hergebruikt, dient voorafgaand aan de toepassing als een partij gekeurd te worden conform het BRL SIKB 1000 VKB protocol 1001;
- Afvoer van de vrijkomende grond naar een erkende groundbank of verwerker is op basis van dit rapport eveneens mogelijk.

Voor de afvoer van de grond naar elders zal een aanvullend onderzoek naar het voorkomen van PFAS noodzakelijk kunnen zijn.

Opgemerkt wordt dat wij slechts een adviserende taak hebben en dat het bevoegd gezag de noodzaak tot de uitvoering van nader of aanvullend onderzoek vaststelt.

Alhoewel het onderzoek met de grootst mogelijke nauwkeurigheid en conform de daarvoor opgestelde normen en richtlijnen is uitgevoerd dient opgemerkt te worden dat een bodemonderzoek slechts bestaat uit een steekproef waarbij een relatief gering aantal boringen en analyses wordt uitgevoerd. Niet geheel uitgesloten kan worden dat op de locatie een verontreiniging aanwezig is die bij dit onderzoek niet is aangetroffen.

---

# Bijlage 1

---





---

# Bijlage 2

---

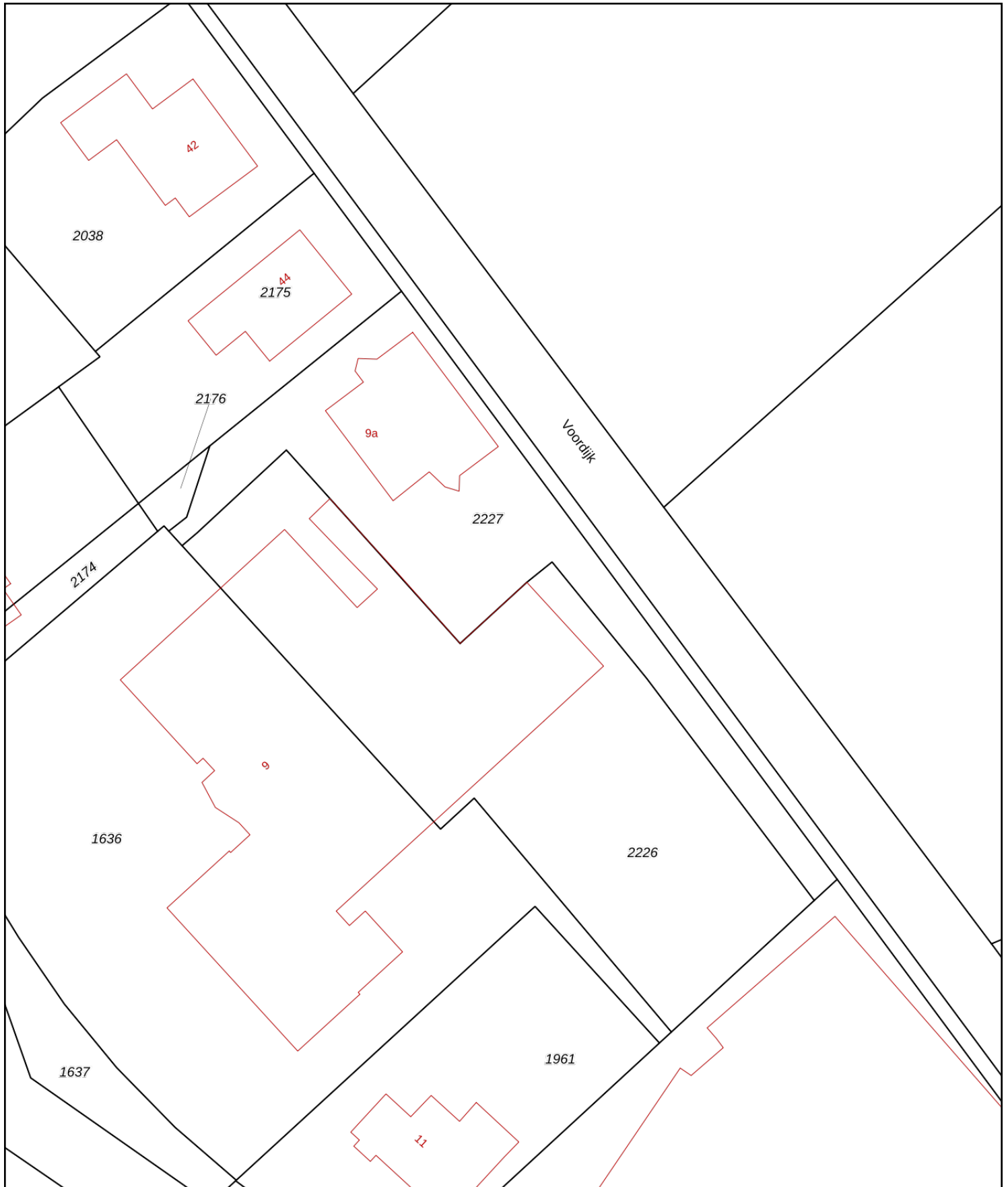



<p><b>12345</b> Perceelnummer</p> <p><b>25</b> Huisnummer</p> <p>— Vastgestelde kadastrale grens</p> <p>— Voorlopige kadastrale grens</p> <p>— Administratieve kadastrale grens</p> <p>— Bebouwing</p>	<p>Deze kaart is noordgericht</p> <p>Schaal 1: 500</p> <p>Kadastrale gemeente Mill</p> <p>Sectie C</p> <p>Perceel 2227</p>	<p><b>kadaster</b></p> 
--	--	--

Voor een eensluitend uittreksel, geleverd op 30 april 2021  
De bewaarder van het kadaster en de openbare registers

Aan dit uittreksel kunnen geen betrouwbare maten worden ontleend.  
De Dienst voor het kadaster en de openbare registers behoudt zich de intellectuele eigendomsrechten voor, waaronder het auteursrecht en het databankenrecht.

---

# Bijlage 3

---

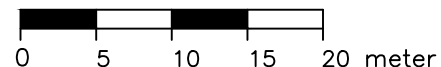
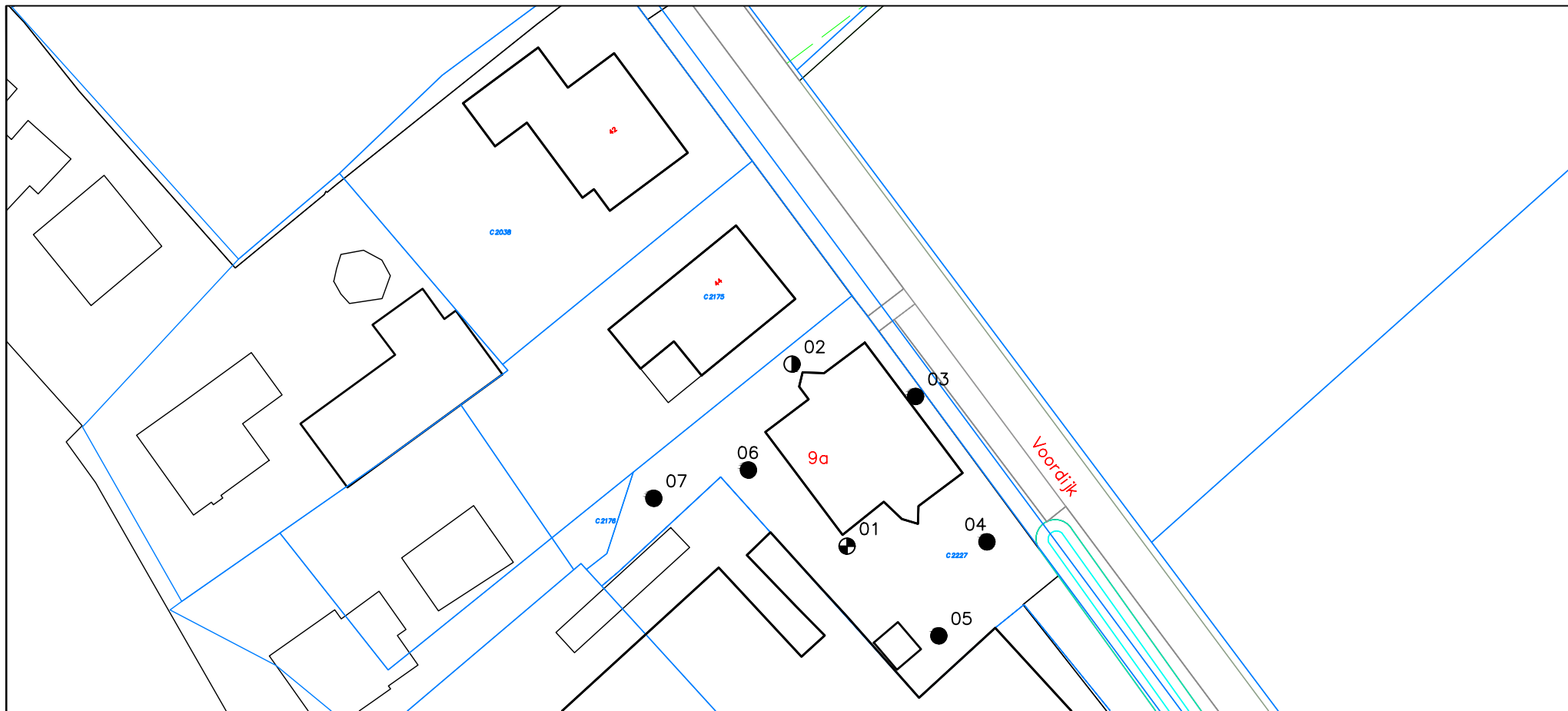

Aan de maatvoering van deze tekening kunnen geen rechten worden ontleend.

### LEGENDA

- Boring (basis 0.0 tot 0.5 meter – mv)
- ◐ Boring (basis 0.0 tot 2.0 meter – mv)
- ⊕ Boring met peilbuis
- 19 Huisnummer
- Bebauwing
- · - · - Onderzoekslocatie
- Kadastrale grens
- C 4069 Perceelsnummer



Tekening : 21.N216997	Schaal : 1:500	Gemeente: Mill
Datum : 27-5-2021	Getekend: KV	Sectie: C
NIPA milieutechniek b.v.	Formaat : A4	Perceelsnr.: 2227
	Projectcode : N216997 Adres : Weth. Lemmerstraat 9a St Hubert	

---

# Bijlage 4

---

## Boring: 01

Boormeester: Remco van der Laan  
Datum: 26-5-2021  
GWS: 130

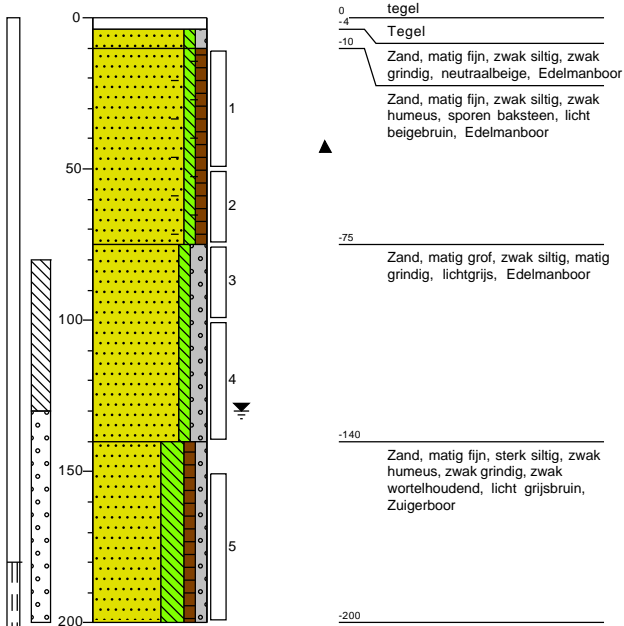

## Boring: 05

Boormeester: Remco van der Laan  
Datum: 26-5-2021

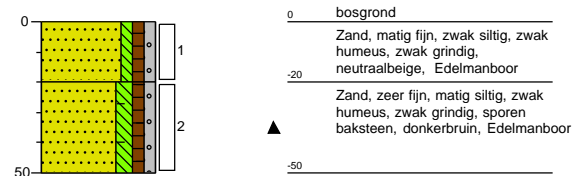

## Boring: 04

Boormeester: Remco van der Laan  
Datum: 26-5-2021

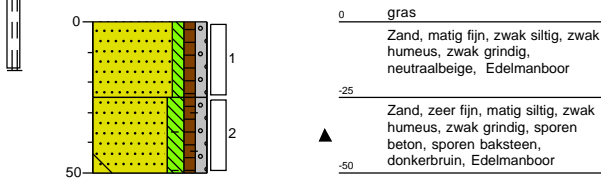

## Boring: 06

Boormeester: Remco van der Laan  
Datum: 26-5-2021

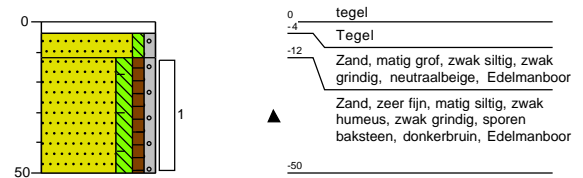

## Boring: 07

Boormeester: Remco van der Laan  
Datum: 26-5-2021

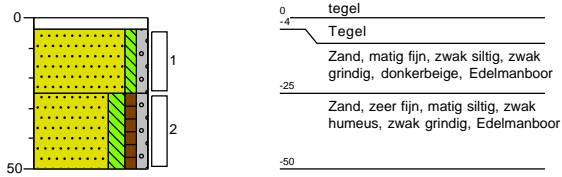

## Boring: 02

Boormeester: Remco van der Laan  
Datum: 26-5-2021  
GWS: 140

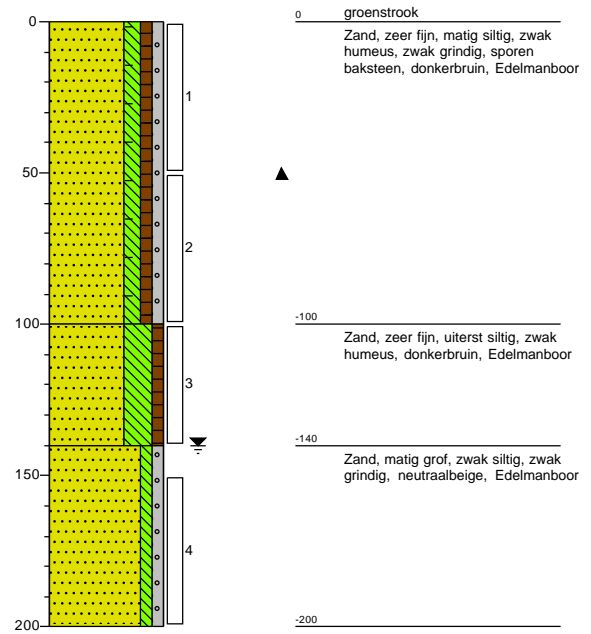

## Boring: 03

Boormeester: Remco van der Laan  
Datum: 26-5-2021

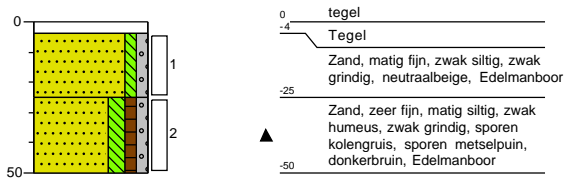

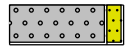
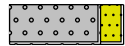
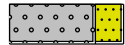

# Legenda (conform NEN 5104)

## grind

-  Grind, siltig
-  Grind, zwak zandig
-  Grind, matig zandig
-  Grind, sterk zandig
-  Grind, uiterst zandig

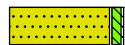
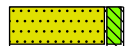
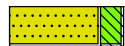
## zand

-  Zand, kleiig
-  Zand, zwak siltig
-  Zand, matig siltig
-  Zand, sterk siltig
-  Zand, uiterst siltig



## veen

-  Veen, mineraalarm
-  Veen, zwak kleiig
-  Veen, sterk kleiig
-  Veen, zwak zandig
-  Veen, sterk zandig





## klei

-  Klei, zwak siltig
-  Klei, matig siltig
-  Klei, sterk siltig
-  Klei, uiterst siltig
-  Klei, zwak zandig
-  Klei, matig zandig
-  Klei, sterk zandig

## leem

-  Leem, zwak zandig
-  Leem, sterk zandig

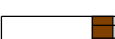
## overige toevoegingen

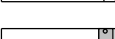
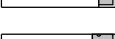
-  zwak humeus
-  matig humeus
-  sterk humeus
-  zwak grindig
-  matig grindig
-  sterk grindig





## BoToVa Wbb (T12, T13)

-  <=WO, <=IND, <=I
-  <=T
-  >I





## geur

-  geen geur
-  zwakke geur
-  matige geur
-  sterke geur
-  uiterste geur



## olie

-  geen olie-water reactie
-  zwakke olie-water reactie
-  matige olie-water reactie
-  sterke olie-water reactie
-  uiterste olie-water reactie

## p.i.d.-waarde

-  >0
-  >1
-  >10
-  >100
-  >1000
-  >10000

## monsters

-  geroerd monster
-  ongeroerd monster
-  volumering

## overig

-  bijzonder bestanddeel
-  Gemiddeld hoogste grondwaterstand
-  grondwaterstand
-  Gemiddeld laagste grondwaterstand

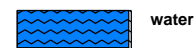

---

# Bijlage 5

---



NIPA milieutechniek BV  
T.a.v. Hans van Vliet  
Landweerstraat Zuid 109  
5349 AK OSS

## Analyscertificaat

Datum: 02-Jun-2021

Hierbij ontvangt u de resultaten van het navolgende laboratoriumonderzoek.

Certificaatnummer/Versie	2021087502/1
Uw project/verslagnummer	N216997
Uw projectnaam	Wethouder Lemmerstraat 9a St. Hubert
Uw ordernummer	
Monster(s) ontvangen	27-May-2021

Dit certificaat mag uitsluitend in zijn geheel worden gereproduceerd.  
De analyse resultaten hebben alleen betrekking op het beproefde object.

De grondmonsters worden tot 4 weken na datum ontvangst bewaard en watermonsters tot 2 weken na datum ontvangst. Zonder tegenbericht worden de monsters nadien afgevoerd.  
Indien de monsters langer bewaard dienen te blijven verzoeken wij U dit exemplaar uiterlijk 1 werkdag voor afloop van de standaardbewaarperiode ondertekend aan ons te retourneren. Voor de kosten van het langer bewaren van monsters verwijzen wij naar de prijslijst.

Bewaren tot:

Datum:

Naam:

Handtekening:

Wij vertrouwen erop uw opdracht hiermee naar verwachting te hebben uitgevoerd, mocht U naar aanleiding van dit analyscertificaat nog vragen hebben verzoeken wij U contact op te nemen met de afdeling Verkoop en Advies.

Met vriendelijke groet,

Eurofins Analytico B.V.



Ing. A. Veldhuizen  
Technical Manager

Eurofins Analytico B.V.

Gildeweg 42-46  
3771 NB Barneveld  
P.O. Box 459  
3770 AL Barneveld NL

Tel. +31 (0)34 242 63 00  
Fax +31 (0)34 242 63 99  
E-mail [info-env@eurofins.nl](mailto:info-env@eurofins.nl)  
Site [www.eurofins.nl](http://www.eurofins.nl)

BNP Paribas S.A. 227 9245 25  
IBAN: NL71BNPA0227924525  
BIC: BNPANL2A  
KvK/CoC No. 09088623  
BTW/VAT No. NL 8043.14.883.B01

Eurofins Analytico B.V. is ISO 14001: 2015 gecertificeerd door TÜV en erkend door het Vlaamse Gewest (OVAM en Dep. Omgeving), het Brusselse Gewest (BIM), het Waalse Gewest (DGRNE-OWD) en door de overheid van Luxemburg (MEV).

## Analysecertificaat

Uw project/verslagnummer	N216997	Certificaatnummer/Versie	2021087502/1
Uw projectnaam	Wethouder Lemmerstraat 9a St. Hubert	Startdatum analyse	27-May-2021
Uw ordernummer		Datum einde analyse	02-Jun-2021
Uw monsternemer		Rapportagedatum	02-Jun-2021/13:04
		Bijlage	A, B, C
		Pagina	1/2

Analyse	Eenheid	1	2
<b>Voorbehandeling</b>			
Cryogeen malen AS3000		Uitgevoerd	Uitgevoerd
<b>Bodemkundige analyses</b>			
S Droge stof	% (m/m)	88.6	83.9
S Organische stof	% (m/m) ds	2.4	1.9
Gloeirest	% (m/m) ds	97	98
S Korrelgrootte < 2 µm (Lutum)	% (m/m) ds	3.2	<2.0
<b>Metalen</b>			
S Barium (Ba)	mg/kg ds	<20	<20
S Cadmium (Cd)	mg/kg ds	0.23	<0.20
S Kobalt (Co)	mg/kg ds	<3.0	<3.0
S Koper (Cu)	mg/kg ds	9.9	<5.0
S Kwik (Hg)	mg/kg ds	0.068	<0.050
S Molybdeen (Mo)	mg/kg ds	<1.5	<1.5
S Nikkel (Ni)	mg/kg ds	<4.0	<4.0
S Lood (Pb)	mg/kg ds	22	<10
S Zink (Zn)	mg/kg ds	49	<20
<b>Minerale olie</b>			
Minerale olie (C10-C12)	mg/kg ds	<3.0	<3.0
Minerale olie (C12-C16)	mg/kg ds	<5.0	<5.0
Minerale olie (C16-C21)	mg/kg ds	9.0	<5.0
Minerale olie (C21-C30)	mg/kg ds	23	<11
Minerale olie (C30-C35)	mg/kg ds	14	<5.0
Minerale olie (C35-C40)	mg/kg ds	<6.0	<6.0
S Minerale olie totaal (C10-C40)	mg/kg ds	51	<35
Chromatogram olie (GC)		Zie bijl.	
<b>Polychloorbifenylen, PCB</b>			
S PCB 28	mg/kg ds	<0.0010	<0.0010
S PCB 52	mg/kg ds	<0.0010	<0.0010
S PCB 101	mg/kg ds	<0.0010	<0.0010

Nr.	Uw monsteromschrijving	Opgegeven monstermatrix	Monster nr.
1	01 (10-50) 02 (0-50) 03 (25-50) 04 (25-50)	Grond (AS3000)	12075248
2	01 (75-100) 01 (100-140) 02 (100-140) 02 (150-200)	Grond (AS3000)	12075249

Eurofins Analytico B.V.

Gildeweg 42-46  
3771 NB Barneveld  
P.O. Box 459  
3770 AL Barneveld NL

Tel. +31 (0)34 242 63 00  
Fax +31 (0)34 242 63 99  
E-mail info-env@eurofins.nl  
Site www.eurofins.nl

BNP Paribas S.A. 227 9245 25  
IBAN: NL71BNPA0227924525  
BIC: BNPANL2A  
KvK/CoC No. 09088623  
BTW/VAT No. NL 8043.14.883.B01



Q: door RvA geaccrediteerde verrichting  
R: AP04 erkende en geaccrediteerde verrichting  
S: AS SIKB erkende en geaccrediteerde verrichting  
V: VLAREL erkende verrichting  
W: Waals Gewest erkende verrichting

Dit certificaat mag uitsluitend in zijn geheel worden gereproduceerd.  
Eurofins Analytico B.V. is ISO 14001: 2015 gecertificeerd door TÜV en erkend door het Vlaamse Gewest (OVAM en Dep. Omgeving), het Brusselse Gewest (BIM), het Waalse Gewest (DGRNE-OWD) en door de overheid van Luxemburg (MEV).



## Analysecertificaat

Uw project/verslagnummer	N216997	Certificaatnummer/Versie	2021087502/1
Uw projectnaam	Wethouder Lemmerstraat 9a St. Hubert	Startdatum analyse	27-May-2021
Uw ordernummer		Datum einde analyse	02-Jun-2021
Uw monsternemer		Rapportagedatum	02-Jun-2021/13:04
		Bijlage	A, B, C
		Pagina	2/2

Analyse	Eenheid	1	2
S PCB 118	mg/kg ds	<0.0010	<0.0010
S PCB 138	mg/kg ds	<0.0010	<0.0010
S PCB 153	mg/kg ds	<0.0010	<0.0010
S PCB 180	mg/kg ds	<0.0010	<0.0010
S PCB (som 7) (factor 0,7)	mg/kg ds	0.0049 <sup>1)</sup>	0.0049 <sup>1)</sup>
<b>Polycyclische Aromatische Koolwaterstoffen, PAK</b>			
S Naftaleen	mg/kg ds	<0.050	<0.050
S Fenanthreen	mg/kg ds	0.53	<0.050
S Anthraceen	mg/kg ds	0.22	<0.050
S Fluorantheen	mg/kg ds	1.4	<0.050
S Benzo(a)anthraceen	mg/kg ds	0.78	<0.050
S Chryseen	mg/kg ds	0.84	<0.050
S Benzo(k)fluorantheen	mg/kg ds	0.40	<0.050
S Benzo(a)pyreen	mg/kg ds	0.78	<0.050
S Benzo(ghi)peryleen	mg/kg ds	0.58	<0.050
S Indeno(123-cd)pyreen	mg/kg ds	0.66	<0.050
S PAK VROM (10) (factor 0,7)	mg/kg ds	6.2	0.35 <sup>1)</sup>

Nr.	Uw monsteromschrijving	Opgegeven monstermatrix	Monster nr.
1	01 (10-50) 02 (0-50) 03 (25-50) 04 (25-50)	Grond (AS3000)	12075248
2	01 (75-100) 01 (100-140) 02 (100-140) 02 (150-200)	Grond (AS3000)	12075249

Eurofins Analytico B.V.

Gildeweg 42-46  
3771 NB Barneveld  
P.O. Box 459  
3770 AL Barneveld NL  
Tel. +31 (0)34 242 63 00  
Fax +31 (0)34 242 63 99  
E-mail info-env@eurofins.nl  
Site www.eurofins.nl

BNP Paribas S.A. 227 9245 25  
IBAN: NL71BNPA0227924525  
BIC: BNPANL2A  
KvK/CoC No. 09088623  
BTW/VAT No. NL 8043.14.883.B01



Q: door RvA geaccrediteerde verrichting  
R: AP04 erkende en geaccrediteerde verrichting  
S: AS SIKB erkende en geaccrediteerde verrichting  
V: VLAREL erkende verrichting  
W: Waals Gewest erkende verrichting

Dit certificaat mag uitsluitend in zijn geheel worden gereproduceerd.  
Eurofins Analytico B.V. is ISO 14001: 2015 gecertificeerd door TÜV en erkend door het Vlaamse Gewest (OVAM en Dep. Omgeving), het Brusselse Gewest (BIM), het Waalse Gewest (DGRNE-OWD) en door de overheid van Luxemburg (MEV).

Akkoord  
Pr. coörd.





**Bijlage (A) met de opgegeven deelmonsterinformatie behorende bij het analysecertificaat. 2021087502/1**

Pagina 1/1

Monster nr.	Uw monsteromschrijving				Uw datum monstername	Monsteromsch./Monstername ID
	Barcode	Boornr	Van	Tot		
12075248	01 (10-50) 02 (0-50) 03 (25-50) 04 (25-50)					
0538383815	01	10	50	26-May-2021	1	
0538733469	04	25	50	26-May-2021	2	
0538733216	02	0	50	26-May-2021	1	
0538732220	03	25	50	26-May-2021	2	
12075249	01 (75-100) 01 (100-140) 02 (100-140) 02 (150-200)					
0538733246	01	75	100	26-May-2021	3	
0538732232	01	100	140	26-May-2021	4	
0538733208	02	100	140	26-May-2021	3	
0538383700	02	150	200	26-May-2021	4	



**Eurofins Analytico B.V.**

Gildeweg 42-46  
 3771 NB Barneveld  
 P.O. Box 459  
 3770 AL Barneveld NL  
 Tel. +31 (0)34 242 63 00  
 Fax +31 (0)34 242 63 99  
 E-mail info-env@eurofins.nl  
 Site www.eurofins.nl

BNP Paribas S.A. 227 9245 25  
 IBAN: NL71BNP0227924525  
 BIC: BNPANL2A  
 KvK/CoC No. 09088623  
 BTW/VAT No. NL 8043.14.883.B01

Eurofins Analytico B.V. is ISO 14001: 2015 gecertificeerd door TÜV en erkend door het Vlaamse Gewest (OVAM en Dep. Omgeving), het Brusselse Gewest (BIM), het Waalse Gewest (DGRNE-OWD) en door de overheid van Luxemburg (MEV).

**Bijlage (B) met opmerkingen behorende bij analysecertificaat 2021087502/1**

Pagina 1/1

**Opmerking 1)**De toetswaarde van de som is gelijk aan de sommatie van  $0,7 \star RG$ **Eurofins Analytico B.V.**

Gildeweg 42-46      Tel. +31 (0)34 242 63 00  
3771 NB Barneveld      Fax +31 (0)34 242 63 99  
P.O. Box 459      E-mail [info-env@eurofins.nl](mailto:info-env@eurofins.nl)  
3770 AL Barneveld NL      Site [www.eurofins.nl](http://www.eurofins.nl)

BNP Paribas S.A. 227 9245 25  
IBAN: NL71BNPA0227924525  
BIC: BNPANL2A  
KvK/CoC No. 09088623  
BTW/VAT No. NL 8043.14.883.B01

Eurofins Analytico B.V. is ISO 14001: 2015 gecertificeerd door TÜV en erkend door het Vlaamse Gewest (OVAM en Dep. Omgeving), het Brusselse Gewest (BIM), het Waalse Gewest (DGRNE-OWD) en door de overheid van Luxemburg (MEV).

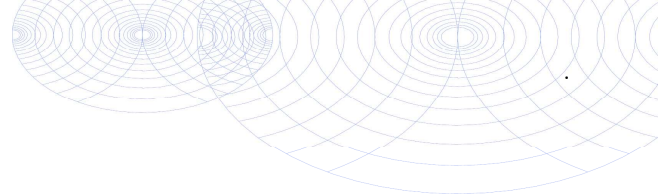

**Bijlage (C) met methodeverwijzingen behorende bij analysecertificaat 2021087502/1**

Analyse	Methode	Techniek	Methode referentie
<b>Voorbehandeling</b>			
Cryogeen malen	W0106	Voorbehandeling	AS3000
<b>Bodemkundige analyses</b>			
Droge Stof	W0104	Gravimetrie	pb 3010-2 en NEN-EN 15934
Organische stof (gloeiverlies)	W0109	Gravimetrie	pb 3010-3 en NEN 5754
Korrelgrootte < 2 µm (lutum)	W0171	Sedimentatie	pb 3010-4 en NEN 5753
<b>Metalen</b>			
Barium (Ba)	W0423	ICP-MS	pb 3010-5 en NEN-EN-ISO 17294-2
Cadmium (Cd)	W0423	ICP-MS	pb 3010-5 en NEN-EN-ISO 17294-2
Kobalt (Co)	W0423	ICP-MS	pb 3010-5 en NEN-EN-ISO 17294-2
Koper (Cu)	W0423	ICP-MS	pb 3010-5 en NEN-EN-ISO 17294-2
Kwik (Hg)	W0423	ICP-MS	pb 3010-5 en NEN-EN-ISO 17294-2
Molybdeen (Mo)	W0423	ICP-MS	pb 3010-5 en NEN-EN-ISO 17294-2
Nikkel (Ni)	W0423	ICP-MS	pb 3010-5 en NEN-EN-ISO 17294-2
Lood (Pb)	W0423	ICP-MS	pb 3010-5 en NEN-EN-ISO 17294-2
Zink (Zn)	W0423	ICP-MS	pb 3010-5 en NEN-EN-ISO 17294-2
<b>Minerale olie</b>			
Minerale Olie (C10-C40)	W0202	GC-FID	pb 3010-7 en NEN-EN-ISO 16703
Chromatogram M0 (GC)	W0202	GC-FID	NEN-EN-ISO 16703
<b>Polychloorbifenylen, PCB</b>			
PCB (7)	W0271	GC-MS	pb 3010-8 en NEN 6980
<b>Polycyclische Aromatische Koolwaterstoffen, PAK</b>			
PAK som AS3000/AP04	W0271	GC-MS	pb. 3010-6 en NEN-ISO 18287
PAK (10) (VR0M)	W0271	GC-MS	pb. 3010-6 en NEN-ISO 18287

Nadere informatie over de toegepaste onderzoeksmethoden alsmede een classificatie van de meetonzekerheid staan vermeld in ons overzicht "Specificaties analysemethoden", versie juni 2020.

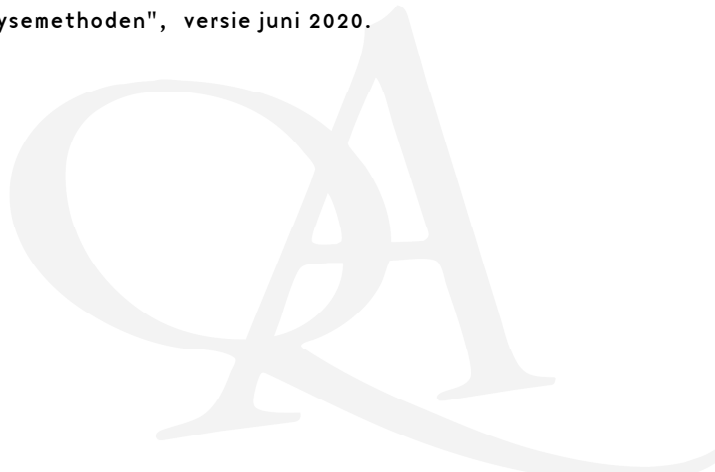

Sample ID.: 12075248

Certificate no.: 2021087502

Sample description.: 01 (10-50) 02 (0-50) 03 (25-50) 04 (25-50)

V

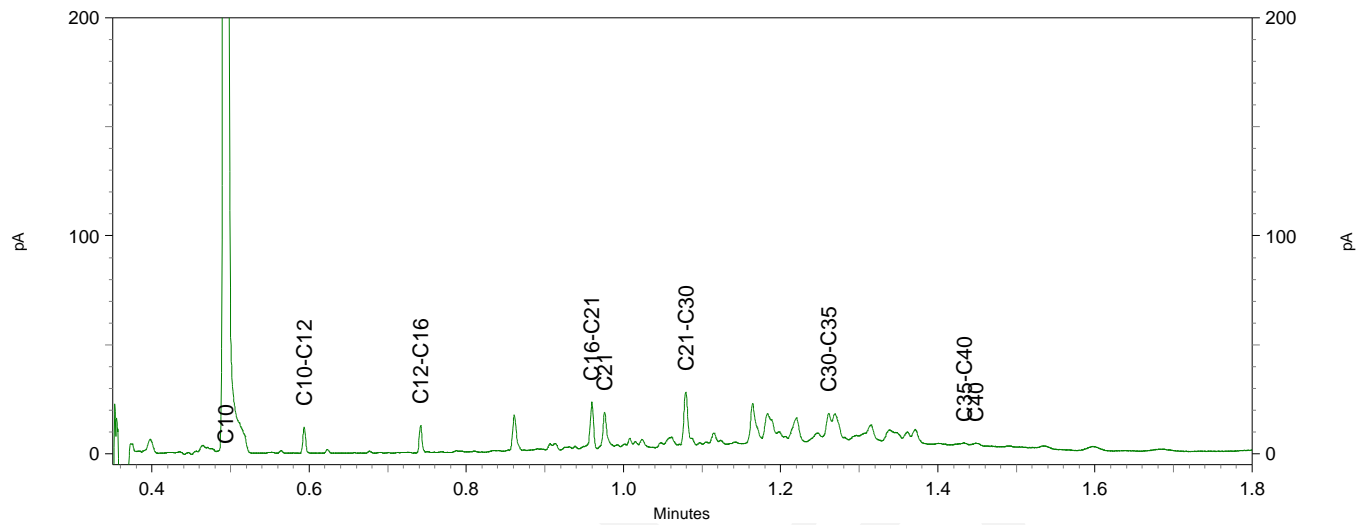
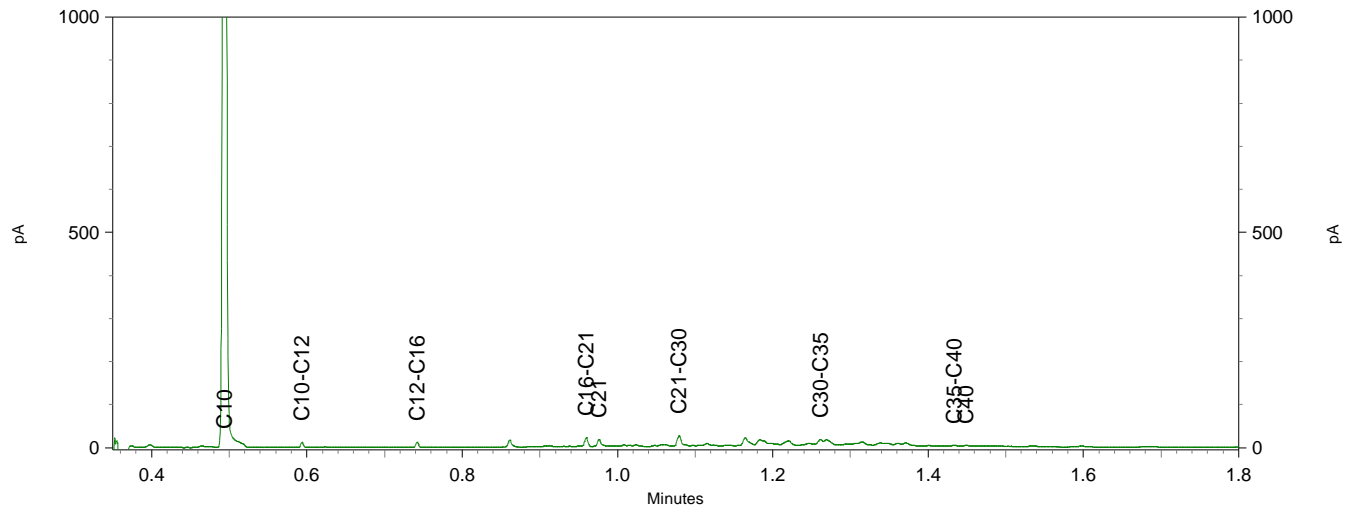
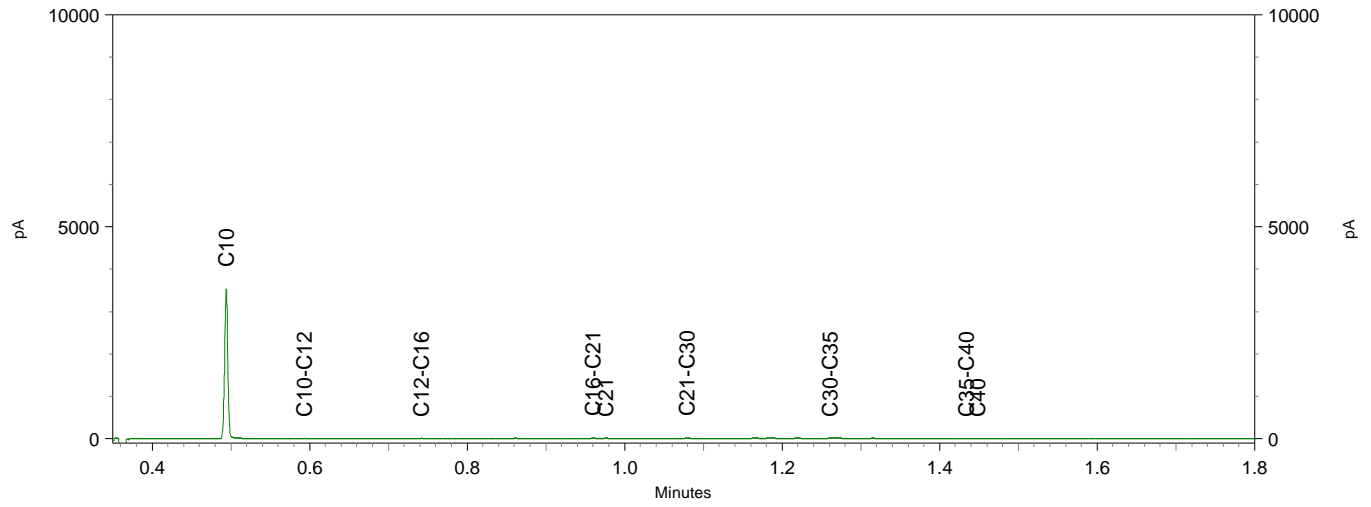



NIPA milieutechniek BV  
T.a.v. Hans van Vliet  
Landweerstraat Zuid 109  
5349 AK OSS

## Analyscertificaat

Datum: 14-Jun-2021

Hierbij ontvangt u de resultaten van het navolgende laboratoriumonderzoek.

Certificaatnummer/Versie	2021093933/1
Uw project/verslagnummer	N216997
Uw projectnaam	Wethouder Lemmerstraat 9a St. Hubert
Uw ordernummer	
Monster(s) ontvangen	07-Jun-2021

Dit certificaat mag uitsluitend in zijn geheel worden gereproduceerd.  
De analyse resultaten hebben alleen betrekking op het beproefde object.

De grondmonsters worden tot 4 weken na datum ontvangst bewaard en watermonsters tot 2 weken na datum ontvangst. Zonder tegenbericht worden de monsters nadien afgevoerd.  
Indien de monsters langer bewaard dienen te blijven verzoeken wij U dit exemplaar uiterlijk 1 werkdag voor afloop van de standaardbewaarperiode ondertekend aan ons te retourneren. Voor de kosten van het langer bewaren van monsters verwijzen wij naar de prijslijst.

Bewaren tot:

Datum:

Naam:

Handtekening:

Wij vertrouwen erop uw opdracht hiermee naar verwachting te hebben uitgevoerd, mocht U naar aanleiding van dit analyscertificaat nog vragen hebben verzoeken wij U contact op te nemen met de afdeling Verkoop en Advies.

Met vriendelijke groet,

Eurofins Analytico B.V.



Ing. A. Veldhuizen  
Technical Manager

Eurofins Analytico B.V.

Gildeweg 42-46  
3771 NB Barneveld  
P.O. Box 459  
3770 AL Barneveld NL

Tel. +31 (0)34 242 63 00  
Fax +31 (0)34 242 63 99  
E-mail [info-env@eurofins.nl](mailto:info-env@eurofins.nl)  
Site [www.eurofins.nl](http://www.eurofins.nl)

BNP Paribas S.A. 227 9245 25  
IBAN: NL71BNPA0227924525  
BIC: BNPANL2A  
KvK/CoC No. 09088623  
BTW/VAT No. NL 8043.14.883.B01

Eurofins Analytico B.V. is ISO 14001: 2015 gecertificeerd door TÜV en erkend door het Vlaamse Gewest (OVAM en Dep. Omgeving), het Brusselse Gewest (BIM), het Waalse Gewest (DGRNE-OWD) en door de overheid van Luxemburg (MEV).





## Analysecertificaat

Uw project/verslagnummer	N216997	Certificaatnummer/Versie	2021093933/1
Uw projectnaam	Wethouder Lemmerstraat 9a St. Hubert	Startdatum analyse	08-Jun-2021
Uw ordernummer		Datum einde analyse	14-Jun-2021
Uw monsternemer	Remco van der Laan	Rapportagedatum	14-Jun-2021/11:30
		Bijlage	A, B, C
		Pagina	1/2

Analyse	Eenheid	1
<b>Metalen</b>		
S Barium (Ba)	µg/L	43
S Cadmium (Cd)	µg/L	<0.20
S Kobalt (Co)	µg/L	<2.0
S Koper (Cu)	µg/L	<2.0
S Kwik (Hg)	µg/L	<0.050
S Molybdeen (Mo)	µg/L	<2.0
S Nikkel (Ni)	µg/L	<3.0
S Lood (Pb)	µg/L	<2.0
S Zink (Zn)	µg/L	<10
<b>Vluchtige Aromatische Koolwaterstoffen</b>		
S Benzeen	µg/L	<0.20
S Toluene	µg/L	<0.20
S Ethylbenzeen	µg/L	<0.20
S o-Xyleen	µg/L	<0.10
S m,p-Xyleen	µg/L	<0.20
S Xylenen (som) factor 0,7	µg/L	0.21 <sup>1)</sup>
BTEX (som)	µg/L	<0.90
S Naftaleen	µg/L	<0.020
S Styreen	µg/L	<0.20
<b>Vluchtige organische halogeenkoolwaterstoffen</b>		
S Dichloormethaan	µg/L	<0.20
S Trichloormethaan	µg/L	<0.20
S Tetrachloormethaan	µg/L	<0.10
S Trichlooretheen	µg/L	<0.20
S Tetrachlooretheen	µg/L	<0.10
S 1,1-Dichloorethaan	µg/L	<0.20
S 1,2-Dichloorethaan	µg/L	<0.20
S 1,1,1-Trichloorethaan	µg/L	<0.10
S 1,1,2-Trichloorethaan	µg/L	<0.10
S cis 1,2-Dichlooretheen	µg/L	<0.10

Nr. Uw monsteromschrijving  
1 01 (180-280)

Opgegeven monstermatrix  
Water (AS3000)

Monster nr.  
12096989

Eurofins Analytico B.V.

Gildeweg 42-46  
3771 NB Barneveld  
P.O. Box 459  
3770 AL Barneveld NL  
Tel. +31 (0)34 242 63 00  
Fax +31 (0)34 242 63 99  
E-mail info-env@eurofins.nl  
Site www.eurofins.nl

BNP Paribas S.A. 227 9245 25  
IBAN: NL71BNPA0227924525  
BIC: BNPANL2A  
KvK/CoC No. 09088623  
BTW/VAT No. NL 8043.14.883.B01



Q: door RvA geaccrediteerde verrichting  
R: AP04 erkende en geaccrediteerde verrichting  
S: AS SIKB erkende en geaccrediteerde verrichting  
V: VLAREL erkende verrichting  
W: Waals Gewest erkende verrichting

Dit certificaat mag uitsluitend in zijn geheel worden gereproduceerd.  
Eurofins Analytico B.V. is ISO 14001: 2015 gecertificeerd door TÜV en erkend door het Vlaamse Gewest (OVAM en Dep. Omgeving), het Brusselse Gewest (BIM), het Waalse Gewest (DGRNE-OWD) en door de overheid van Luxemburg (MEV).





## Analysecertificaat

Uw project/verslagnummer	N216997	Certificaatnummer/Versie	2021093933/1
Uw projectnaam	Wethouder Lemmerstraat 9a St. Hubert	Startdatum analyse	08-Jun-2021
Uw ordernummer		Datum einde analyse	14-Jun-2021
Uw monsternemer	Remco van der Laan	Rapportagedatum	14-Jun-2021/11:30
		Bijlage	A, B, C
		Pagina	2/2

Analyse	Eenheid	1
S trans 1,2-Dichlooretheen	µg/L	<0.10
CKW (som)	µg/L	<1.6
S Tribroomethaan	µg/L	<0.20
S Vinylchloride	µg/L	<0.10
S 1,1-Dichlooretheen	µg/L	<0.10
S 1,2-Dichloorethenen (Som) factor 0,7	µg/L	0.14 <sup>1)</sup>
S 1,1-Dichloorpropaan	µg/L	<0.20
S 1,2-Dichloorpropaan	µg/L	<0.20
S 1,3-Dichloorpropaan	µg/L	<0.20
S Dichloorpropanen som factor 0.7	µg/L	0.42
<b>Minerale olie</b>		
Minerale olie (C10-C12)	µg/L	<10
Minerale olie (C12-C16)	µg/L	<10
Minerale olie (C16-C21)	µg/L	<10
Minerale olie (C21-C30)	µg/L	<15
Minerale olie (C30-C35)	µg/L	<10
Minerale olie (C35-C40)	µg/L	<10
S Minerale olie totaal (C10-C40)	µg/L	<50

Nr. Uw monsteromschrijving  
1 01 (180-280)

Opgegeven monstermatrix  
Water (AS3000)

Monster nr.  
12096989

Eurofins Analytico B.V.

Gildeweg 42-46  
3771 NB Barneveld  
P.O. Box 459  
3770 AL Barneveld NL  
Tel. +31 (0)34 242 63 00  
Fax +31 (0)34 242 63 99  
E-mail info-env@eurofins.nl  
Site www.eurofins.nl

BNP Paribas S.A. 227 9245 25  
IBAN: NL71BNPA0227924525  
BIC: BNPANL2A  
KvK/CoC No. 09088623  
BTW/VAT No. NL 8043.14.883.B01



Q: door RvA geaccrediteerde verrichting  
R: AP04 erkende en geaccrediteerde verrichting  
S: AS SIKB erkende en geaccrediteerde verrichting  
V: VLAREL erkende verrichting  
W: Waals Gewest erkende verrichting

Dit certificaat mag uitsluitend in zijn geheel worden gereproduceerd.  
Eurofins Analytico B.V. is ISO 14001: 2015 gecertificeerd door TÜV en erkend door het Vlaamse Gewest (OVAM en Dep. Omgeving), het Brusselse Gewest (BIM), het Waalse Gewest (DGRNE-OWD) en door de overheid van Luxemburg (MEV).

Akkoord  
Pr.coörd.





**Bijlage (A) met de opgegeven deelmonsterinformatie behorende bij het analysecertificaat. 2021093933/1**

Pagina 1/1

Monster nr.	Uw monsteromschrijving			Uw datum monstername	Monsteromsch./Monstername ID
	Barcode	Boornr	Van Tot		
12096989	01 (180-280)				
0680550874	01	180	280	07-Jun-2021	1
0680550876	01	180	280	07-Jun-2021	2
0800997625	01	180	280	07-Jun-2021	3



**Eurofins Analytico B.V.**

Gildeweg 42-46  
 3771 NB Barneveld  
 P.O. Box 459  
 3770 AL Barneveld NL

Tel. +31 (0)34 242 63 00  
 Fax +31 (0)34 242 63 99  
 E-mail [info-env@eurofins.nl](mailto:info-env@eurofins.nl)  
 Site [www.eurofins.nl](http://www.eurofins.nl)

BNP Paribas S.A. 227 9245 25  
 IBAN: NL71BNPA0227924525  
 BIC: BNPANL2A  
 KvK/CoC No. 09088623  
 BTW/VAT No. NL 8043.14.883.B01

Eurofins Analytico B.V. is ISO 14001: 2015 gecertificeerd door TÜV en erkend door het Vlaamse Gewest (OVAM en Dep. Omgeving), het Brusselse Gewest (BIM), het Waalse Gewest (DGRNE-OWD) en door de overheid van Luxemburg (MEV).

**Bijlage (B) met opmerkingen behorende bij analysecertificaat 2021093933/1**

Pagina 1/1

**Opmerking 1)**De toetswaarde van de som is gelijk aan de sommatie van  $0,7 \star RG$ **Eurofins Analytico B.V.**

Gildeweg 42-46      Tel. +31 (0)34 242 63 00  
3771 NB Barneveld      Fax +31 (0)34 242 63 99  
P.O. Box 459      E-mail info-env@eurofins.nl  
3770 AL Barneveld NL      Site www.eurofins.nl

BNP Paribas S.A. 227 9245 25  
IBAN: NL71BNPA0227924525  
BIC: BNPANL2A  
KvK/CoC No. 09088623  
BTW/VAT No. NL 8043.14.883.B01

Eurofins Analytico B.V. is ISO 14001: 2015 gecertificeerd door TÜV en erkend door het Vlaamse Gewest (OVAM en Dep. Omgeving), het Brusselse Gewest (BIM), het Waalse Gewest (DGRNE-OWD) en door de overheid van Luxemburg (MEV).

**Bijlage (C) met methodeverwijzingen behorende bij analysecertificaat 2021093933/1**

Pagina 1/1

Analyse	Methode	Techniek	Methode referentie
<b>Metalen</b>			
Barium (Ba)	W0421	ICP-MS	pb 3110-3 en NEN-EN-ISO 17294-2
Cadmium (Cd)	W0421	ICP-MS	pb 3110-3 en NEN-EN-ISO 17294-2
Kobalt (Co)	W0421	ICP-MS	pb 3110-3 en NEN-EN-ISO 17294-2
Koper (Cu)	W0421	ICP-MS	pb 3110-3 en NEN-EN-ISO 17294-2
Kwik (Hg)	W0421	ICP-MS	pb 3110-3 en NEN-EN-ISO 17294-2
Molybdeen (Mo)	W0421	ICP-MS	pb 3110-3 en NEN-EN-ISO 17294-2
Nikkel (Ni)	W0421	ICP-MS	pb 3110-3 en NEN-EN-ISO 17294-2
Lood (Pb)	W0421	ICP-MS	pb 3110-3 en NEN-EN-ISO 17294-2
Zink (Zn)	W0421	ICP-MS	pb 3110-3 en NEN-EN-ISO 17294-2
<b>Vluchtige Aromatische Koolwaterstoffen</b>			
Xylenen som AS3000	W0254	HS-GC-MS	pb 3130-1
Aromaten (BTEXN)	W0254	HS-GC-MS	pb 3130-1
Styreen	W0254	HS-GC-MS	pb 3130-1
<b>Vluchtige organische halogeenkoolwaterstoffen</b>			
VOCl (11)	W0254	HS-GC-MS	pb 3130-1
Tribroommethaan (Bromoform)	W0254	HS-GC-MS	pb 3130-1
Vinylchloride	W0254	HS-GC-MS	pb 3130-1
1,1-Dichlooretheen	W0254	HS-GC-MS	pb 3130-1
DiClEtheen som AS3000	W0254	HS-GC-MS	pb 3130-1
1,1-Dichloorpropaan	W0254	HS-GC-MS	pb 3130-1
1,2-Dichloorpropaan	W0254	HS-GC-MS	pb 3130-1
1,3-Dichloorpropaan	W0254	HS-GC-MS	pb 3130-1
DiChlprop. som AS3000	W0254	HS-GC-MS	pb 3130-1
<b>Minerale olie</b>			
Minerale olie (C10-C40)	W0215	GC-FID	pb 3110-5

Nadere informatie over de toegepaste onderzoeksmethoden alsmede een classificatie van de meetonzekerheid staan vermeld in ons overzicht "Specificaties analysemethoden", versie juni 2020.

---

# Bijlage 6

---

**Tabel 1: Gemeten gehalten in grond met beoordeling conform de Wet Bodembescherming**

Grondmonster		MM1			MM2		
Grondsoort		Zand			Zand		
Zintuiglijke bijmengingen		sporen baksteen, sporen beton, sporen kolengruis, sporen metselpuin					
Certificaatcode		2021087502			2021087502		
Boring(en)		01, 02, 03, 04			01, 01, 02, 02		
Traject (m -mv)		0,00 - 0,50			0,75 - 2,00		
Humus	% ds	2,40			1,90		
Lutum	% ds	3,20			2,00		
Datum van toetsing		14-6-2021			14-6-2021		
Monsterconclusie		Overschrijding Achtergrondwaarde			Voldoet aan Achtergrondwaarde		
		Meetw	GSSD	Index	Meetw	GSSD	Index
<b>GECHLOREERDE KOOLWATERSTOFFEN</b>							
PCB (som 7)	mg/kg ds		<0,020	0		<0,025	0
PCB 28	mg/kg ds	<0,001	<0,003		<0,001	<0,004	
PCB 52	mg/kg ds	<0,001	<0,003		<0,001	<0,004	
PCB 101	mg/kg ds	<0,001	<0,003		<0,001	<0,004	
PCB 118	mg/kg ds	<0,001	<0,003		<0,001	<0,004	
PCB 138	mg/kg ds	<0,001	<0,003		<0,001	<0,004	
PCB 153	mg/kg ds	<0,001	<0,003		<0,001	<0,004	
PCB 180	mg/kg ds	<0,001	<0,003		<0,001	<0,004	
<b>METALEN</b>							
Kobalt	mg/kg ds	<3	<7	-0,05	<3	<7	-0,04
Nikkel	mg/kg ds	<4	<7	-0,42	<4	<8	-0,41
Koper	mg/kg ds	9,9	19,4	-0,14	<5	<7	-0,22
Zink	mg/kg ds	49	109	-0,05	<20	<33	-0,18
Molybdeen	mg/kg ds	<1,5	<1,1	-0	<1,5	<1,1	-0
Cadmium	mg/kg ds	0,23	0,38	-0,02	<0,2	<0,2	-0,03
Barium	mg/kg ds	<20	<47 <sup>(6)</sup>		<20	<54 <sup>(6)</sup>	
Kwik	mg/kg ds	0,068	0,096	-0	<0,05	<0,05	-0
Lood	mg/kg ds	22	34	-0,03	<10	<11	-0,08
<b>OVERIG</b>							
Gloeirest	% (m/m) ds	97			98		
Droge stof	% m/m	88,6	88,6 <sup>(6)</sup>		83,9	83,9 <sup>(6)</sup>	
Lutum	%	3,2			<2		
Organische stof (humus)	%	2,4			1,9		
<b>OVERIGE (ORGANISCHE) VERBINDINGEN</b>							
Minerale olie C10 - C12	mg/kg ds	<3	9 <sup>(6)</sup>		<3	11 <sup>(6)</sup>	
Minerale olie C10 - C40	mg/kg ds	51	213	0	<35	<123	-0,01
Minerale olie C12 - C16	mg/kg ds	<5	15 <sup>(6)</sup>		<5	18 <sup>(6)</sup>	
Minerale olie C16 - C21	mg/kg ds	9	38 <sup>(6)</sup>		<5	18 <sup>(6)</sup>	
Minerale olie C21 - C30	mg/kg ds	23	96 <sup>(6)</sup>		<11	39 <sup>(6)</sup>	
Minerale olie C30 - C35	mg/kg ds	14	58 <sup>(6)</sup>		<5	18 <sup>(6)</sup>	
Minerale olie C35 - C40	mg/kg ds	<6	18 <sup>(6)</sup>		<6	21 <sup>(6)</sup>	
<b>PAK</b>							
Naftaleen	mg/kg ds	<0,05	<0,04		<0,05	<0,04	
Anthraceen	mg/kg ds	0,22	0,22		<0,05	<0,04	
Fenantheen	mg/kg ds	0,53	0,53		<0,05	<0,04	
Fluorantheen	mg/kg ds	1,4	1,4		<0,05	<0,04	
Chryseen	mg/kg ds	0,84	0,84		<0,05	<0,04	
Benzo(a)anthraceen	mg/kg ds	0,78	0,78		<0,05	<0,04	
Benzo(a)pyreen	mg/kg ds	0,78	0,78		<0,05	<0,04	
Benzo(k)fluorantheen	mg/kg ds	0,4	0,4		<0,05	<0,04	
Indeno-(1,2,3-c,d)pyreen	mg/kg ds	0,66	0,66		<0,05	<0,04	
Benzo(g,h,i)peryleen	mg/kg ds	0,58	0,58		<0,05	<0,04	
PAK 10 VROM	mg/kg ds		6,22	0,12		<0,35	-0,03

<	: kleiner dan de detectielimiet
8,88	: <= Achtergrondwaarde
<=I	: Kleiner of gelijk aan Tussenwaarde
8,88	: <= Interventiewaarde
8,88	: > Interventiewaarde
6	: Heeft geen normwaarde
#	: verhoogde rapportagegrens
GSSD	: Gestandaardiseerde meetwaarde
Index	: (GSSD - AW) / (I - AW)

- Getoetst via de BoToVa service, versie 3.1.0 -

**Tabel 2: Normwaarden conform de Wet Bodembescherming**

		AW	WO	IND	I
<b>GECHLOREERDE KOOLWATERSTOFFEN</b>					
PCB (som 7)	mg/kg ds	0,02	0,04	0,5	1
<b>METALEN</b>					
Kobalt	mg/kg ds	15	35	190	190
Nikkel	mg/kg ds	35	39	100	100
Koper	mg/kg ds	40	54	190	190
Zink	mg/kg ds	140	200	720	720
Molybdeen	mg/kg ds	1,5	88	190	190
Cadmium	mg/kg ds	0,6	1,2	4,3	13
Kwik	mg/kg ds	0,15	0,83	4,8	36
Lood	mg/kg ds	50	210	530	530
<b>OVERIGE (ORGANISCHE) VERBINDINGEN</b>					
Minerale olie C10 - C40	mg/kg ds	190	190	500	5000
<b>PAK</b>					
PAK 10 VROM	mg/kg ds	1,5	6,8	40	40



**Tabel 3: Gemeten concentraties in grondwater met beoordeling conform de Wet Bodembescherming**

Watermonster		01-1-1		
Datum		7-6-2021		
Filterdiepte (m -mv)		1,80 - 2,80		
Datum van toetsing		14-6-2021		
Monsterconclusie		Voldoet aan Streefwaarde		
		<b>Meetw</b>	<b>GSSD</b>	<b>Index</b>
<b>AROMATISCHE VERBINDINGEN</b>				
BTEX (som)	µg/l	<0,9		
Benzeen	µg/l	<0,2	<0,1	-0
Ethylbenzeen	µg/l	<0,2	<0,1	-0,03
Tolueen	µg/l	<0,2	<0,1	-0,01
Xylenen (som)	µg/l		<0,21	0
meta-/para-Xyleen (som)	µg/l	<0,2	<0,1	
ortho-Xyleen	µg/l	<0,1	<0,1	
Styreen (Vinylbenzeen)	µg/l	<0,2	<0,1	-0,02
Som 16 Aromatische oplosmiddelen	µg/l		<0,77 <sup>(2,14)</sup>	
<b>GECHLOREERDE KOOLWATERSTOFFEN</b>				
CKW (som)	µg/l	<1,6		
1,3-Dichloorpropaan	µg/l	<0,2	<0,1	
1,1-Dichloorpropaan	µg/l	<0,2	<0,1	
Dichloorpropaan	µg/l		<0,42	-0
Dichloorpropanen (0,7 som, 1,1+1,2+1,3)	µg/l	0,42		
cis + trans-1,2-Dichlooretheen	µg/l		<0,14	0,01
1,1-Dichlooretheen	µg/l	<0,1	<0,1	0,01
cis-1,2-Dichlooretheen	µg/l	<0,1	<0,1	
trans-1,2-Dichlooretheen	µg/l	<0,1	<0,1	
Dichloormethaan	µg/l	<0,2	<0,1	0
Trichloormethaan (Chloroform)	µg/l	<0,2	<0,1	-0,01
Tribroommethaan (bromoform)	µg/l	<0,2	<0,1 <sup>(14)</sup>	
Tetrachloormethaan (Tetra)	µg/l	<0,1	<0,1	0,01
1,1-Dichloorethaan	µg/l	<0,2	<0,1	-0,01
1,2-Dichloorethaan	µg/l	<0,2	<0,1	-0,02
1,2-Dichloorpropaan	µg/l	<0,2	<0,1	
1,1,1-Trichloorethaan	µg/l	<0,1	<0,1	0
1,1,2-Trichloorethaan	µg/l	<0,1	<0,1	0
Trichlooretheen (Tri)	µg/l	<0,2	<0,1	-0,05
Tetrachlooretheen (Per)	µg/l	<0,1	<0,1	0
Vinylchloride	µg/l	<0,1	<0,1	0,01
<b>METALEN</b>				
Kobalt	µg/l	<2	<1	-0,23
Nikkel	µg/l	<3	<2	-0,22
Koper	µg/l	<2	<1	-0,23
Zink	µg/l	<10	<7	-0,08
Molybdeen	µg/l	<2	<1	-0,01
Cadmium	µg/l	<0,2	<0,1	-0,05
Barium	µg/l	43	43	-0,01
Kwik	µg/l	<0,05	<0,04	-0,06
Lood	µg/l	<2	<1	-0,23
<b>OVERIGE (ORGANISCHE) VERBINDINGEN</b>				
Minerale olie C10 - C12	µg/l	<10	7 <sup>(6)</sup>	
Minerale olie C10 - C40	µg/l	<50	<35	-0,03
Minerale olie C12 - C16	µg/l	<10	7 <sup>(6)</sup>	

Watermonster		01-1-1		
Datum		7-6-2021		
Filterdiepte (m -mv)		1,80 - 2,80		
Datum van toetsing		14-6-2021		
Monsterconclusie		Voldoet aan Streefwaarde		
Minerale olie C16 - C21	µg/l	<10	7 <sup>(6)</sup>	
Minerale olie C21 - C30	µg/l	<15	11 <sup>(6)</sup>	
Minerale olie C30 - C35	µg/l	<10	7 <sup>(6)</sup>	
Minerale olie C35 - C40	µg/l	<10	7 <sup>(6)</sup>	
<b>PAK</b>				
Naftaleen	µg/l	<0,02	<0,01	0
PAK 10 VROM	-		<0,00020 <sup>(11)</sup>	

<	: kleiner dan de detectielimiet
8,88	: <= Streefwaarde
8,88	: > Streefwaarde
>I	: Groter dan Tussenwaarde
8,88	: > Interventiewaarde
11	: Enkele parameters ontbreken in de berekening van de somfractie
14	: Streefwaarde ontbreekt zorgplicht van toepassing
2	: Enkele parameters ontbreken in de som
6	: Heeft geen normwaarde
#	: verhoogde rapportagegrens
GSSD	: Gestandaardiseerde meetwaarde
Index	: $(GSSD - S) / (I - S)$

- Getoetst via de BoToVa service, versie 3.1.0 -

Tabel 4: Normwaarden conform de Wet Bodembescherming

		S	S Diep	Indicatief	I
<b>AROMATISCHE VERBINDINGEN</b>					
Benzeen	µg/l	0,2			30
Ethylbenzeen	µg/l	4			150
Tolueen	µg/l	7			1000
Xylenen (som)	µg/l	0,2			70
Styreen (Vinylbenzeen)	µg/l	6			300
Som 16 Aromatische oplosmiddelen	µg/l			150	
<b>GECHLOOREERDE KOOLWATERSTOFFEN</b>					
Dichloorpropan	µg/l	0,8			80
cis + trans-1,2-Dichlooretheen	µg/l	0,01			20
1,1-Dichlooretheen	µg/l	0,01			10
Dichloormethaan	µg/l	0,01			1000
Trichloormethaan (Chloroform)	µg/l	6			400
Tribroommethaan (bromoform)	µg/l				630
Tetrachloormethaan (Tetra)	µg/l	0,01			10
1,1-Dichloorethaan	µg/l	7			900
1,2-Dichloorethaan	µg/l	7			400
1,1,1-Trichloorethaan	µg/l	0,01			300
1,1,2-Trichloorethaan	µg/l	0,01			130
Trichlooretheen (Tri)	µg/l	24			500
Tetrachlooretheen (Per)	µg/l	0,01			40
Vinylchloride	µg/l	0,01			5
<b>METALEN</b>					
Kobalt	µg/l	20	0,7		100
Nikkel	µg/l	15	2,1		75
Koper	µg/l	15	1,3		75
Zink	µg/l	65	24		800
Molybdeen	µg/l	5	3,6		300
Cadmium	µg/l	0,4	0,06		6
Barium	µg/l	50	200		625
Kwik	µg/l	0,05	0,01		0,3
Lood	µg/l	15	1,7		75
<b>OVERIGE (ORGANISCHE) VERBINDINGEN</b>					
Minerale olie C10 - C40	µg/l	50			600
<b>PAK</b>					
Naftaleen	µg/l	0,01			70



<	: kleiner dan de detectielimiet
8,88	: <= Achtergrondwaarde
8,88	: Wonen
8,88	: Industrie
8,88	: <= Interventiewaarde
8,88	: Niet Toepasbaar > IW
6	: Heeft geen normwaarde
#	: verhoogde rapportagegrens
GSSD	: Gestandaardiseerde meetwaarde

- Getoetst via de BoToVa service, versie 3.1.0 -

Tabel 2: Normwaarden (mg/kg) conform Regeling Besluit Bodemkwaliteit

		AW	WO	IND	I
<b>GECHLOREERDE KOOLWATERSTOFFEN</b>					
PCB (som 7)	mg/kg ds	0,02	0,04	0,5	1
<b>METALEN</b>					
Kobalt	mg/kg ds	15	35	190	190
Nikkel	mg/kg ds	35	39	100	100
Koper	mg/kg ds	40	54	190	190
Zink	mg/kg ds	140	200	720	720
Molybdeen	mg/kg ds	1,5	88	190	190
Cadmium	mg/kg ds	0,6	1,2	4,3	13
Kwik	mg/kg ds	0,15	0,83	4,8	36
Lood	mg/kg ds	50	210	530	530
<b>OVERIGE (ORGANISCHE) VERBINDINGEN</b>					
Minerale olie C10 - C40	mg/kg ds	190	190	500	5000
<b>PAK</b>					
PAK 10 VROM	mg/kg ds	1,5	6,8	40	40

---

# Bijlage 7

---



Foto 1



Foto 2



Foto 3

---

# Bijlage 8

---



# N216997 Wethouder Lemmenstraat 9a te Sint Hubert

## Omgevingsrapportage

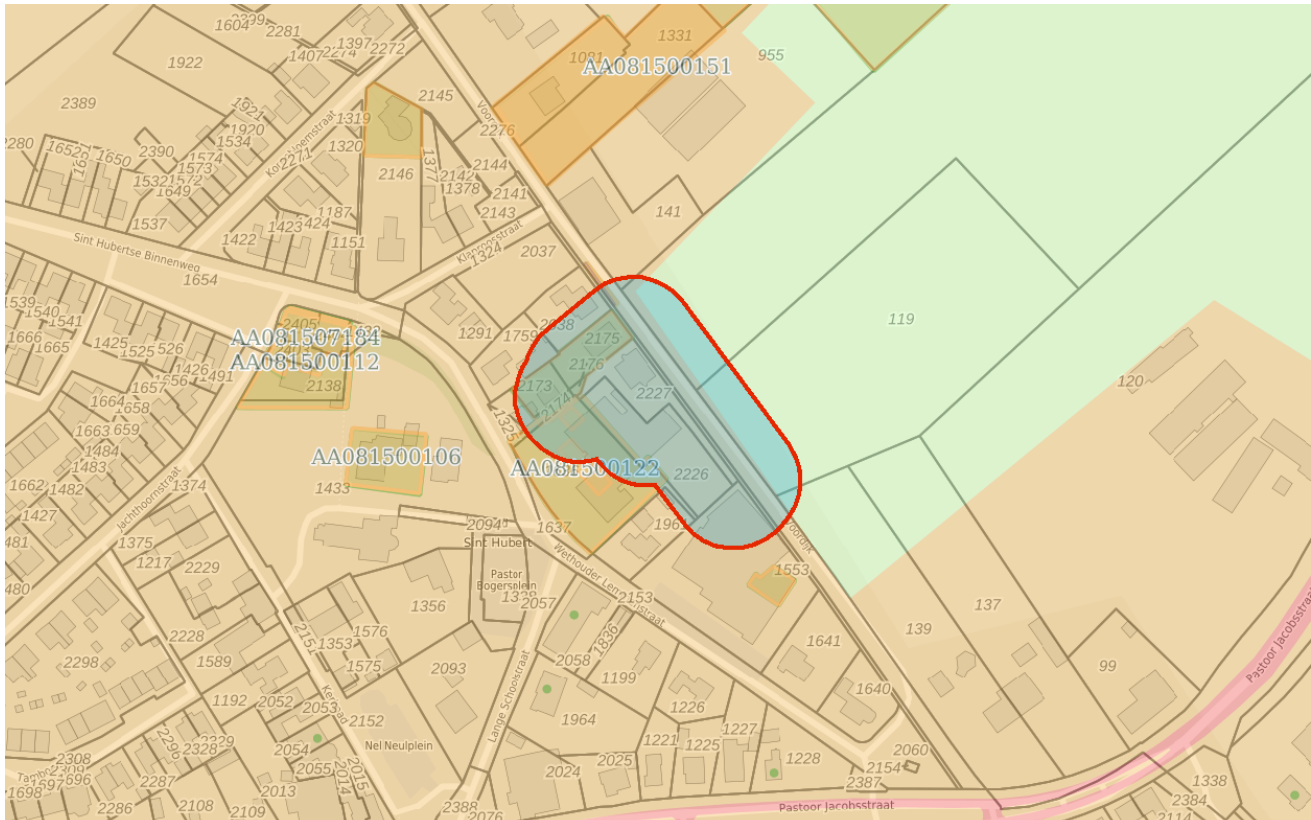

### Bodem

- Locaties

### Ondergrond

- Kadastraal perceel
- topografie
- Selectie

# Inhoudsopgave

- Voorblad
- Inhoudsopgave
- Inleiding
- Wethouder Lemmenstraat 9
- Wet. Lemmensstraat 7
- Voordijk 44
- Kaarten
- Disclaimer
- Toelichting**

# Inleiding

Dit betreft een rapportage van de milieu-hygiënische bodemkwaliteit van het perceel waarvan de locatie op de eerste pagina van deze rapportage is aangegeven. De rapportage is gemaakt met behulp van het bodeminformatiesysteem (bis) van de gezamenlijke omgevingsdiensten in Noord-Brabant.

Indien er van het perceel, of de directe omgeving hiervan, bodemonderzoeken of ondergrondse tanks in het bis bekend zijn, bevat deze rapportage een uittreksel hiervan.

## Welke informatie bevat het bodeminformatiesysteem?

Bij de uitvoering van de gemeentelijke en provinciale bodemtaken ontvangen wij bodemrapporten bij grondwerken, bodem- en tanksaneringen, grondtransacties en het behandelen van aanvragen voor omgevingsvergunningen. De resultaten van de bodemonderzoeken worden verwerkt in het bis.

## Geen informatie aanwezig

Indien er in het bis geen informatie over een perceel aanwezig is, kan niet geconcludeerd worden dat er dan ook geen bodemverontreiniging aanwezig is. Alleen na uitvoering van een volledig verkennend bodemonderzoek conform de NEN 5740 kan hierover meer zekerheid worden verkregen. Indien u onderzoek wilt laten uitvoeren dan adviseren wij u contact op te nemen met een SIKB BRL 2000 gecertificeerd adviesbureau. Alleen onderzoeken die uitgevoerd zijn door een gecertificeerd bureau worden voor overheidsbeslissingen in behandeling genomen.

## Locaties met historisch bodembedreigende activiteiten

Om inzicht te krijgen waar de bodem in het verleden mogelijk verontreinigd is geraakt zijn de locaties met een risico op bodemverontreiniging in kaart gebracht. Deze gegevens zijn afkomstig uit oude bestanden en tekeningen, zoals het Hinderwetarchief, milieuarchief en de bestanden van de Kamer van Koophandel. Deze historische informatie zegt iets over het vermoeden van bodemverontreiniging. In feite is het een risicoanalyse die kan leiden tot vervolgonderzoek.

Deze locaties zijn ondergebracht in het zogenaamde historische bodembestand (HBB). Op tal van locaties met de meest verdachte bodembedreigende activiteiten en waar nog niet eerder bodemonderzoek heeft plaatsgevonden, heeft inmiddels oriënterend bodemonderzoek plaatsgevonden.

## Opbouw van de rapportage

Op basis van de ingevoerde geografische gegevens die voor de aanvraag van de rapportage zijn ingevoerd, is met behulp van software gecontroleerd of er op het perceel of in de directe omgeving hiervan gegevens over de bodem en grondwater beschikbaar zijn. Indien deze informatie aanwezig is dan wordt deze getoond in de onderstaande volgorde:

Informatie over de milieukwaliteit op de locatie:

- Overzicht locatiegegevens
- Overzicht bodemonderzoeken
- Overzicht historische bodembedreigende activiteiten
- Overzicht ondergrondse tanks

Naast het geselecteerde perceel wordt ook in een straal van 25 meter rond het geselecteerde perceel gekeken of er

onderzoeksgegevens beschikbaar zijn. Indien er informatie aanwezig is, dan wordt deze getoond onder het hoofdstuk: "Informatie over de milieukwaliteit in de directe omgeving van de locatie".

Vervolgens worden ook voor de percelen in de directe omgeving de locatiegegevens, de historische bodembedreigende activiteiten en de ondergrondse tanks weergegeven.

### **Toelichting bij informatie over de bodemkwaliteit op de locatie**

#### *Overzicht locatiegegevens*

Onder deze paragraaf worden de locatiegegevens getoond zoals deze in het bis bekend zijn. Onder de locatiegegevens worden ook de status van de bodemlocatie, eventuele verontreinigingen en de vervolgactie aangeven.

#### *Overzicht onderzoeken*

Onder deze paragraaf worden de gegevens van de bodemrapporten die op de locatie zijn uitgevoerd weergegeven, zoals soort onderzoek, aanleiding, rapportdatum, beknopte conclusie en resultaat Wet bodembescherming.

#### *Overzicht historische bodembedreigende activiteiten*

Onder deze paragraaf worden de historische bodembedreigende activiteiten getoond zoals deze in het bis bekend zijn.

#### *Overzicht aanwezige ondergrondse tanks*

Onder deze paragraaf worden de ondergrondse tanks getoond, zoals deze in het bis bekend zijn.

#### *Informatie over de bodemkwaliteit in een straal van 25 meter rond de locatie*

Idem als informatie over de bodemkwaliteit op de locatie maar dan binnen een straal van 25 meter rond de locatie.

## Locatie: Wethouder Lemmenstraat 9

### Locatie

Adres	Lemmenstraat 9 Mill
<b>Locatiecode</b>	AA081500122
<b>Locatiennaam</b>	Wethouder Lemmenstraat 9
Plaats	Mill en Sint Hubert
<b>Locatiecode bevoegd gezag WBB</b>	NB081507088

### Status

Vervolg WBB	voldoende onderzocht	Beoordeling	Onverdacht/Niet verontreinigd
Status rapporten	Verkennd onderzoek NVN 5740	Beschikking	
Status besluiten		Status asbest	
Is van voor 1987	Ja		

### Uitgevoerde onderzoeken

Datum	Type	Naam	Auteur	Opdrachtnummer	Archief	Conclusie overheid
01-03-1992	Verkennd onderzoek NVN 5740	Verkennd Onderzoek 1	Grontmij nv			Zintuiglijke waarnemingen: Geen afwijkingen waargenomen Bovengrond: Geen verontreinigingen vastgesteld op de onderzochte stoffen. Ondergrond: Geen verontreinigingen vastgesteld op de onderzochte stoffen. Grondwater: Licht verhoogde geha
28-02-1994	Verkennd onderzoek NVN 5740	Verkennd Onderzoek 3	Oko-Care B.V.			Zintuiglijke waarnemingen: geen bijzonderheden Bovengrond: geen verhoogde concentraties Ondergrond: niet onderzocht Grondwater: niet onderzocht Grondwaterstromingsrichting: niet gemeten Conclusie Gemeente: onbekend Ast
26-08-2002	Verkennd onderzoek NVN 5740	Verkennd Onderzoek 2	Oko-Care B.V.			Zintuiglijke waarnemingen: geen relevante bijzonderheden waargenomen Bovengrond: geen verontreinigingen met onderzochte stoffen Ondergrond: geen verontreinigingen met onderzochte stoffen Grondwater: geen verontreinigingen met onderzoc

### Beschikbare documenten per onderzoek

Geen gegevens beschikbaar

## Verontreinigende activiteiten

Activiteit	Start	Einde	Vervallen	Benoemd	Verontreinigd	Spoed	Voldoende onderzocht
brandstoftank (ondergronds)	9999	9999	Nee		Onbekend	Nee	Nee
onverdachte activiteit	9999	9999	Nee		Onbekend	Nee	Nee

## Geconstateerde verontreinigingen

Geen gegevens beschikbaar

## Beschikbare documenten

Geen gegevens beschikbaar

## Besluiten

Geen gegevens beschikbaar

## Sanering

Geen gegevens beschikbaar

## Saneringscontouren

Geen gegevens beschikbaar

## Zorgmaatregelen

Geen gegevens beschikbaar

## Locatie: Wet. Lemmensstraat 7

### Locatie

Adres	Wethouder Lemmensstraat 7 5454GH Sint Hubert
<b>Locatiecode</b>	AA081507178
<b>Locatiennaam</b>	Wet. Lemmensstraat 7
Plaats	Mill en Sint Hubert
<b>Locatiecode bevoegd gezag WBB</b>	NB081507178

### Status

Vervolg WBB		Beoordeling	
Status rapporten	Verkennd onderzoek NEN 5740	Beschikking	
Status besluiten		Status asbest	
Is van voor 1987			

### Uitgevoerde onderzoeken

Datum	Type	Naam	Auteur	Opdrachtnummer	Archief	Conclusie overheid
04-09-2006	Verkennd onderzoek NEN 5740	VBO Weth. Lemmensstraat 7 / Voordijk	Öko-Care			

### Beschikbare documenten per onderzoek

Geen gegevens beschikbaar

### Verontreinigende activiteiten

Geen gegevens beschikbaar

### Geconstateerde verontreinigingen

Geen gegevens beschikbaar

### Beschikbare documenten

Geen gegevens beschikbaar

### Besluiten

Geen gegevens beschikbaar

### Sanering

Geen gegevens beschikbaar

### Saneringscontouren

Geen gegevens beschikbaar

## Zorgmaatregelen

Geen gegevens beschikbaar



## Locatie: Voordijk 44

### Locatie

Adres	Voordijk Mill
<b>Locatiecode</b>	AA081507304
<b>Locatiennaam</b>	Voordijk 44
Plaats	Mill en Sint Hubert
<b>Locatiecode bevoegd gezag WBB</b>	NB081507304

### Status

Vervolg WBB	starten sanering	Beoordeling	ernstig, geen risico's bepaald
Status rapporten	Meldingsformulier BUS saneringsplan	Beschikking	
Status besluiten		Status asbest	Onverdacht op basis preHO
Is van voor 1987	Ja		

### Uitgevoerde onderzoeken

Datum	Type	Naam	Auteur	Opdrachtnummer	Archief	Conclusie overheid
13-12-2019	Verkennend onderzoek NEN 5740	Verkennend bodemonderzoek en indicatief asbest in grond onderzoek Mill 2D	SGS Search Ingenieursbureau B.V.		ODZOB Z162731/D.562228	
19-02-2020	Meldingsformulier BUS saneringsplan	Meldingsformulier BUS TUP 5 dagen	SGS Search Ingenieursbureau B.V.		ODZOB Z.162751/D.562328	

### Beschikbare documenten per onderzoek

Geen gegevens beschikbaar

### Verontreinigende activiteiten

Geen gegevens beschikbaar

### Geconstateerde verontreinigingen

Matrix	Overschr.	m <sup>2</sup>	m <sup>3</sup>	Van	Tot	Opmerking
Grond	I	10	4			PAK >I

### Beschikbare documenten

Geen gegevens beschikbaar

## Besluiten

Datum	Besluit	Kenmerk	Status
25-02-2020	BUS-melding correct aangeleverd	Z.162751/D.562328	Definitief

## Sanering

Geen gegevens beschikbaar

## Saneringscontouren

Geen gegevens beschikbaar

## Zorgmaatregelen

Geen gegevens beschikbaar

De informatie die wij in deze rapportage beschikbaar stellen, dient u te interpreteren als een inschatting van de situatie. Aangezien de informatie is gebaseerd op onderzoeken die in het verleden hebben plaatsgevonden kunnen wij nooit 100% zekerheid geven met betrekking tot de actuele kwaliteit van grond en grondwater. De gezamenlijke omgevingsdiensten in Noord – Brabant zijn niet aansprakelijk voor enige schade dan wel enige andere indirecte incidentele of gevolgschade als blijkt dat in de praktijk de kwaliteit van grond of grondwater anders is dan in dit rapport is vermeld. Wij attenderen u op het feit dat u als makelaar, eigenaar, toekomstig eigenaar of als derde, bij aan- of verkoop van onroerend goed een vergaande onderzoeksplicht heeft als het gaat om het vaststellen van de kwaliteit van de bodem en/of de aanwezigheid van ondergrondse brandstoftanks. Wij adviseren u om in voorkomende gevallen zelf zorg te dragen voor bodemonderzoek dan wel onderzoek naar de aanwezigheid van een tank.

De informatie uit deze rapportage kan niet worden gebruikt bij de aanvraag van een omgevingsvergunning of andere gemeentelijke producten of diensten. Bij een vergunningaanvraag dient elke situatie opnieuw afzonderlijk te worden beoordeeld. Ook al heeft er op een locatie eerder bodemonderzoek plaatsgevonden is het niet uitgesloten dat de gemeente opnieuw bodemonderzoek eist. De aanwezige informatie kan verouderd zijn, ook kan er een onjuiste onderzoeksstrategie zijn toegepast.

# Toelichting

Toelichting op gebruikte terminologie

Uitleg begrippen bij deze rapportage

De analyseresultaten in relatie tot de onderzoeksstrategie geven een beeld van de verontreinigings situatie. Op basis van hiervan wordt een locatie beoordeeld. Hieronder volgt een opsomming:

- Niet verontreinigd geen vervolg: Volgens de beschikbare informatie is de locatie niet verontreinigd, een nader bodemonderzoek is niet noodzakelijk.
- Ernstig: Potentieel ernstig. Het vermoeden bestaat dat er sprake is van een ernstige verontreiniging.
- Een locatie wordt ook als Pot. Ernstig gekwalificeerd als er alleen bodembedreigende handelingen hebben plaatsgevonden (historisch bodemonderzoek). De locatie is dan als het ware verdacht met betrekking tot het voorkomen van bodemverontreiniging.
- Urgent c.q. Spoedeisend: Potentieel urgent. Het vermoeden bestaat dat de ernstige verontreiniging risico's vormt voor de gezondheid, ecologie en verspreiding.
- verontreinigd: Geen vervolg. Het vermoeden bestaat dat de locatie wel verontreinigd is maar er is geen aanleiding tot het doen van vervolgonderzoek.
- Niet Ernstig: Er is geen sprake van een ernstige bodemverontreiniging.
- Ernstig, niet urgent c.q. Spoedeisend: Door de provincie in een beschikking vastgelegd dat sprake is van een sterke verontreiniging in meer dan 25 m<sup>3</sup> grond en/of 100 m<sup>3</sup> grondwater. Er zijn geen gezondheids-, Ecologische en/of verspreidingsrisico's.
- Ernstig, urgentie c.q. spoedeisendheid niet bepaald: Er is sprake van een sterke verontreiniging in meer dan 25 m<sup>3</sup> grond en/of 100 m<sup>3</sup> grondwater waarvan de urgentie (risico's) niet zijn vastgesteld.
- Ernstig en urgent c.q. spoedeisend, sanering binnen 4 jaar: Door de provincie in een beschikking vastgelegd dat sprake is van een sterke verontreiniging in meer dan 25 m<sup>3</sup> grond en/of 100 m<sup>3</sup> grondwater. De verontreiniging vormt een actueel gevaar voor de volksgezondheid, en/of het ecosysteem en/of verspreiding.

Indien er op een locatie een geval van ernstige bodemverontreiniging is aangetroffen is de provincie bevoegd gezag. De provincie zal afhankelijk van de situatie een beschikking afgeven.

Op basis van de status van de verontreiniging (beoordeling van de locatie) worden de vervolgstappen vastgesteld. We onderscheiden de volgende stappen (activiteiten):

- Voldoende onderzocht/gesaneerd, geen vervolg: Op basis van de huidige bodemonderzoeken of op grond van een goedgekeurd evaluatierapport (naar aanleiding van een bodemsanering) is vervolgonderzoek niet noodzakelijk.
- Uitvoeren (aanvullend) HO, OO, NO, SO en SP: Respectievelijk het uitvoeren van een (aanvullend) Historisch Onderzoek, een Oriënterend Onderzoek, een Nader Onderzoek, een Saneringonderzoek en het opstellen van een Saneringsplan.
- Uitvoeren van een sanering en/of aanvullend sanering: De grond en/of het grondwater worden ontdaan van de verontreinigende componenten.
- Uitvoeren tijdelijke beveiliging: Het plaatsen van tijdelijke sanerende maatregelen met als doel verspreiding van de verontreiniging tegen te gaan of de risico's van de verontreiniging terug te dringen.
- Uitvoeren (aanvullende) saneringsevaluatie: De resultaten (hoeveelheid verwijderde grond, terugsaneerwaarde, etc) worden vastgelegd in een rapport.
- Uitvoeren actieve nazorg: Na afronding van de sanering gelden nog zorgverplichtingen die door de provincie in een beschikking zijn vastgelegd.
- Monitoring: De verontreiniging wordt periodiek gecontroleerd of geen verspreiding plaatsvindt. Ook deze activiteiten zijn in een beschikking vastgelegd.
- Registratie restverontreiniging: Na sanering is een verontreiniging achter gebleven. De aard en omvang van deze

verontreiniging wordt geregistreerd bij de provincie en de gemeente. Bij het kadaster wordt een aantekening gemaakt.

Er zijn verschillende soorten bodemonderzoeken, elk met een ander doel en uitvoeringsstrategie. De volgende onderzoekstypen worden onderscheiden:

- PreHo: Prehistorisch bodemonderzoek, er is een verdenking van bodembedreigende activiteiten. De locatie is bijvoorbeeld afkomstig uit de lijst van de Kamer van Koophandel.
- Historisch onderzocht: Er is een historisch bodemonderzoek verricht. Zonder de locatie te bezoeken is in de gemeentelijke archieven gezocht naar aanwijzingen voor een bodembedreigende activiteit.
- Beperkt onderzoek: Eenvoudig onderzoek met een specifiek doel (bv verdenking van asbest of een calamiteit). Een beperkt onderzoek geeft geen uitsluitsel over de algemene bodemkwaliteit.
- BOOT of indicatief onderzoek: Een beperkt onderzoek geeft geen uitsluitsel over de algemene bodemkwaliteit.
- Onderzocht op aard (O.O./NVN/NEN): Op de locatie is een analytisch bodemonderzoek verricht om te onderzoeken of er sprake is van bodemverontreiniging. Dit kunnen verschillende typen onderzoek zijn die echter allemaal tot doel hebben om een eventuele verontreiniging aan het licht te brengen. (OO = oriënterend onderzoek, NVN = indicatief bodemonderzoek conform de Nederlandse Voornorm en NEN = verkennend bodemonderzoek conform de Nederlandse Eenheidsnorm (NEN 5740)).
- Nulsituatie onderzoek: Om in de toekomst vast te kunnen stellen of de huidige eigenaar de bodem (verder)verontreinigd heeft wordt de kwaliteit van de bodem vastgelegd. Indien later blijkt dat de milieuhygiënische kwaliteit van de bodem is verslechterd dan kan de eigenaar hiervoor aansprakelijk worden gesteld. Wordt toegepast bij de vestiging van bedrijven op een locatie die potentieel bodembedreigende activiteiten uitvoeren.
- O.O.T. (Besluit Opslag Ondergrondse Tanks): Onderzoek dat wordt uitgevoerd om vast te stellen of zich bij een ondergrondse brandstoftank verontreinigingen bevindt.
- Asbest in grond onderzoek (NEN 5707)
- Nader onderzoek: Onderzoek naar de grootte van de verontreiniging en het vaststellen van de ernst en de urgentie (NTA 5755).
- Saneringsonderzoek opgesteld: er is, naar aanleiding van de resultaten van het nader bodemonderzoek, een onderzoek naar de saneringsmogelijkheden uitgevoerd.
- Saneringsplan opgesteld: Een saneringsplan is een planmatige beschrijving van de saneringsmethode en/of de saneringstechnieken.
- Saneringsevaluatie uitgevoerd: een opsomming van de resultaten en gebeurtenissen naar aanleiding van een sanering.

#### Analyseresultaten in conclusie

De analyseresultaten worden weergegeven in de vorm van letters en symbolen. De combinatie hiervan geeft aan of de bodem verontreinigd is of niet. De letters hebben de volgende betekenis (conform de Wet bodembescherming).

AW= Achtergrondwaarde

S = Streefwaarde

T = Tussenwaarde

I = Interventiewaarde

In feite geven de letters een concentratieniveau aan dat iets zegt over de aard van de verontreiniging en de sanering

daarvan. In het kader van het Besluit bodemkwaliteit is dit de van nature in de bodem aanwezige gehalte aan “verontreinigende” stoffen. Streefwaarde: is de waarde waarbij sprake is van schone grond, geschikt voor alle mogelijke doeleinden. Als van één of meerdere stoffen de streefwaarde of achtergrondwaarde wordt overschreden, is sprake van een lichte bodemverontreiniging. Tussenwaarde: Als van één of meerdere stoffen de tussenwaarde wordt overschreden, is sprake van een matige bodemverontreiniging. Overschrijding van de tussenwaarde is het criterium voor uitvoering van nader bodemonderzoek. Interventiewaarde: is de waarde waarbij maatregelen (interventies) noodzakelijk zijn. Als van één of meerdere stoffen de interventiewaarde wordt overschreden, is sprake van een sterke bodemverontreiniging. De omvang van de verontreiniging, de risico's voor de volksgezondheid, ecologische risico's en verspreidingsrisico's bepalen de ernst en de urgentie c.q. spoedeisendheid van het geval.

#### Wat u moet weten over tankgegevens

In het verleden werden veel woningen verwarmd met behulp van huisbrandolie (hbo). Deze olie werd opgeslagen in speciale ondergrondse opslag tanks. Bij lekkage kunnen deze tanks een bodemverontreiniging veroorzaken. Volgens het besluit BOOT (Besluit Opslaan in Ondergrondse Tanks), tegenwoordig het Activiteitenbesluit, moeten nog in gebruik zijnde gesaneerde ondergrondse tanks voldoen aan diverse voorschriften zoals keuringen en monitoring. Oude buitengebruik gestelde tanks konden tot 1998 worden gesaneerd door KIWA (Keuringsinstituut voor Waterleidingsartikelen) erkende bedrijven (de tanks werden schoon gemaakt en gevuld met zand, mits de bodem niet verontreinigd was). Oude buitengebruik gestelde tanks die nu nog niet zijn behandeld moeten worden verwijderd. Een eindonderzoek naar brandstofproducten in grond en grondwater is dan verplicht.