

Adviesbureau

**Mertens B.V.**

**QUICK SCAN BESCHERMDE PLANTEN- EN DIERSOORTEN  
HOGEDIJKEN 6 TE DOKKUM**

Advies op het gebied van natuur, ruimtelijke ordening en natuurwetgeving.

## Eindrapport

# QUICK SCAN BESCHERMDE PLANTEN- EN DIERSOORTEN HOGEDIJKEN 6 TE DOKKUM



rapportnummer 2019.3509



januari 2020

In opdracht van:  
Rho adviseurs voor leefruimte  
Postbus 150  
3000 AD ROTTERDAM

---

Adviesbureau Mertens B.V.  
Bureau voor natuur, ruimtelijke  
ordening en natuurwetgeving

 Utrechtseweg 120, 6871 DV Renkum  
 06-29458456

 [info@adviesbureau-mertens.nl](mailto:info@adviesbureau-mertens.nl)  
 [www.adviesbureau-mertens.nl](http://www.adviesbureau-mertens.nl)

© Adviesbureau Mertens BV, Wageningen, 2019

Deze rapportage mag zonder schriftelijke toestemming vrij worden vermenigvuldigd. De verzamelde data zijn alleen te gebruiken voor het hier geschetste onderzoek en mogen niet voor andere doeleinden worden gebruikt.

## INHOUDSOPGAVE

<b>1. INLEIDING .....</b>	<b>2</b>
1.1 INLEIDING .....	2
1.2 HET PLANGEBIED EN DE PLANNEN.....	2
1.3 DOELSTELLING VAN HET ONDERZOEK .....	5
1.4 OPBOUW RAPPORT .....	5
<b>2. BESCHERMDE PLANTEN- EN DIERSOORTEN.....</b>	<b>7</b>
2.1 WET NATUURBESCHERMING .....	7
2.2 RODE LIJST.....	7
<b>3. METHODE.....</b>	<b>9</b>
<b>4. RESULTAAT INVENTARISATIE EN BEOORDELING .....</b>	<b>10</b>
4.1 FLORA.....	10
4.2 VLEERMUIZEN.....	10
4.3 OVERIGE ZOOGDIEREN.....	11
4.4 BROEDVOGELS .....	12
4.5 AMFIBIEËN.....	13
4.6 VISSSEN.....	13
4.7 REPTIELEN .....	14
4.8 OVERIGE .....	14
<b>5. SAMENVATTENDE CONCLUSIE .....</b>	<b>15</b>
<b>GERAADPLEEGDE LITERATUUR.....</b>	<b>16</b>
<b>BIJLAGEN .....</b>	<b>17</b>
1. PLANGEBIED.....	18
2. BEGRIPPEN .....	19

# 1. INLEIDING

## 1.1 Inleiding

Er is het voornemen voor de ruimtelijke ontwikkeling van een gebied aan de Hogedijken 6 te Dokkum (gemeente Noardeast-Fryslân). De aanwezigheid van beschermde planten- en diersoorten vormt een te onderzoeken aspect omdat met de plannen effecten kunnen ontstaan op soorten die beschermd zijn via de Wet natuurbescherming. Op grond hiervan is aan Adviesbureau Mertens B.V. uit Wageningen gevraagd om een verkennend veldonderzoek uit te voeren naar de aanwezigheid van wettelijk beschermde soorten en indien aanwezig, aan te geven hoe hiermee dient te worden omgegaan. In dit rapport worden de resultaten van deze verkenning gepresenteerd.

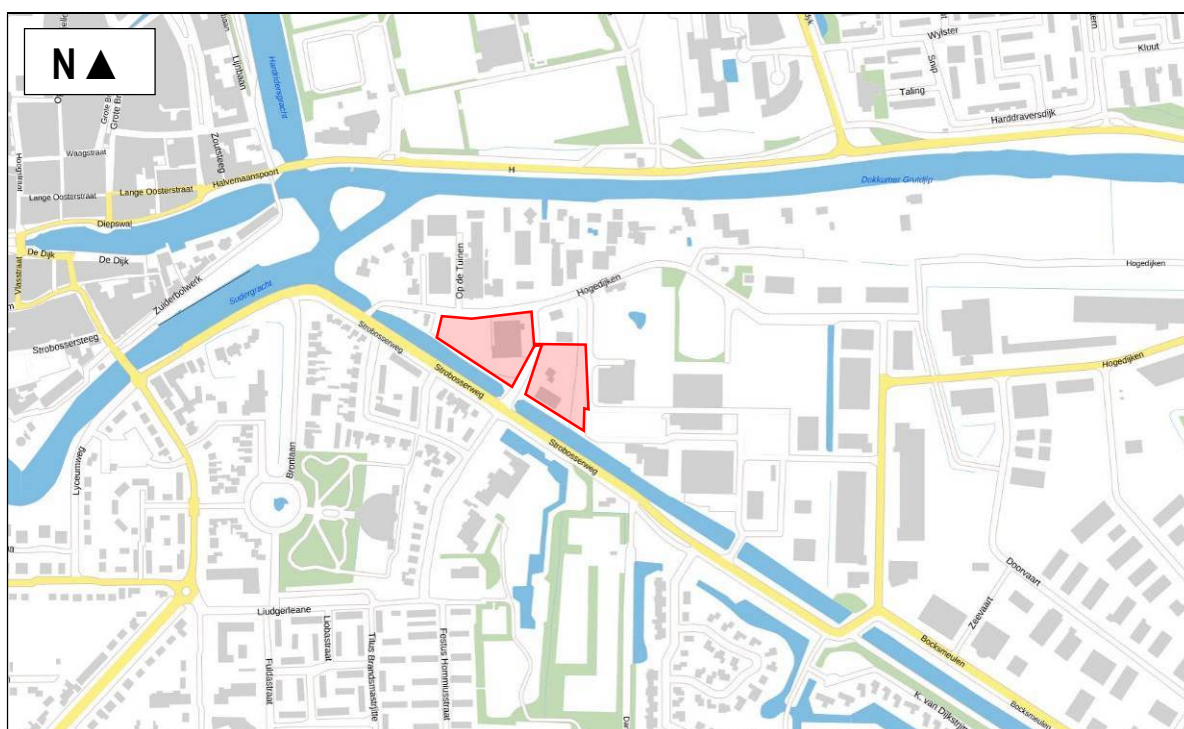

**Figuur 1. Globale ligging van het plangebied aan de Hogedijken 6 te Dokkum.**

## 1.2 Het plangebied en de plannen

Aan de Hogedijken 6 te Dokkum is Aldi supermarkt gelegen. Het voornemen is om deze supermarkt te verplaatsen naar het oosten waarvoor een woning en winkel worden gesloopt en een tuin wordt geroid op de nieuwe locatie. Tevens wordt een deel van een sloot gedempt. In het gebied van de te slopen supermarkt is woningbouw en een parkeerplaats gewenst.

In figuur 2 wordt een beeld gegeven van het plangebied op donderdag 12 december 2019 en in figuur 3 wordt een impressie gegeven van de plannen. In de impressie gegeven van de plannen is een brug over het Strobosser Trekfeart weergegeven. Deze brug is geen onderdeel in onderhavige toetsing omdat onzeker is of deze brug wordt gerealiseerd.





**Figuur 2. Foto-impresie van het plangebied aan de Hogedijken 6 te Dokkum (supermarkt).**





Vervolg figuur 2. Foto-impresie van het plangebied aan de Hogedijken 6 te Dokkum (woning en bedrijf).





**Vervolg figuur 2. Foto-impressie van te dempen sloot (rood kader / rode pijl) (zomeropname via google-maps).**

### 1.3 Doelstelling van het onderzoek

De doelstelling van het onderzoek is tweeledig. Enerzijds wordt inzichtelijk gemaakt welke wettelijk beschermde natuurwaarden in het kader van de soortbescherming van planten- en diersoorten te verwachten zijn. Anderzijds worden de consequenties van deze aanwezigheid voor de planontwikkeling weergegeven.

Gelet op de opdracht genoemd in de inleiding en de doelstelling, is het van belang dat de volgende vragen worden beantwoord:

1. Welke wettelijk beschermde planten- en diersoorten komen mogelijk voor ter plaatse van en in de directe omgeving van de school?
2. Welke verwachte wettelijk beschermde planten- en diersoorten ondervinden nadelen van de plansituatie?

### 1.4 Opbouw rapport

Na een korte uitleg over de soortbescherming van de Wet natuurbescherming (hoofdstuk 2) komen achtereenvolgens aan de orde:

- De onderzoeksmethode (hoofdstuk 3).
- Een beschrijving van de aanwezigheid van beschermde soorten (hoofdstuk 4).
- Een beoordeling van de effecten op beschermde soorten (hoofdstuk 5).

In bijlage 2 wordt een overzicht gegeven van de gebruikte definities en afkortingen.



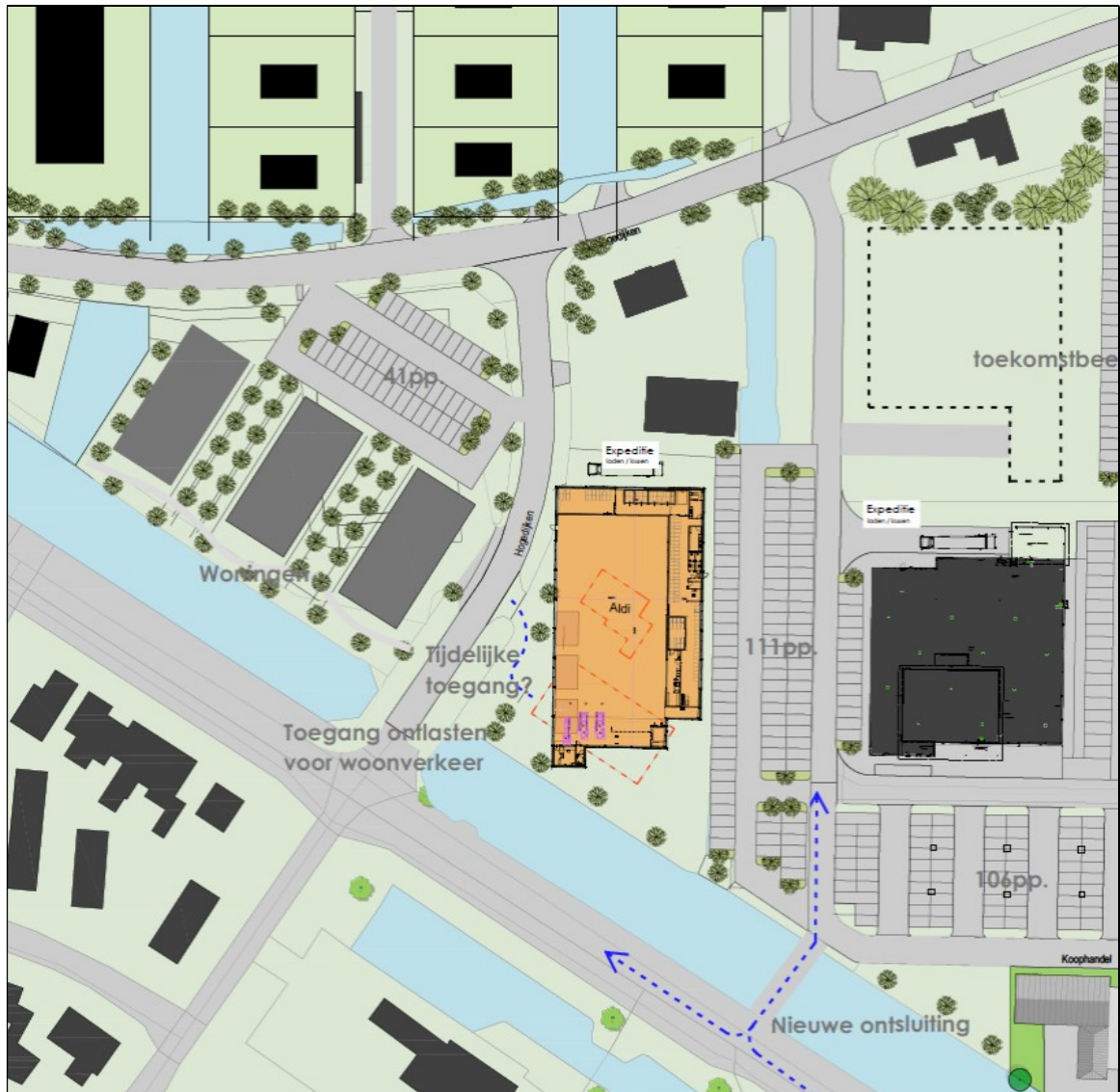

**Figuur 3. Impressie van de plannen aan de Hogedijken 6 te Dokkum.**

## 2. BESCHERMDE PLANTEN- EN DIERSOORTEN

### 2.1 Wet natuurbescherming

Per 1 januari 2017 is de Wet natuurbescherming van kracht geworden. Deze wet implementeert de Vogel- en Habitatrichtlijn en andere verdragen in het nationaal natuurbeschermingsrecht. Het bevoegd gezag is Gedeputeerde Staten van de Provincie(s) waar een project wordt gerealiseerd. Gedeputeerde Staten kunnen deze bevoegdheid ook overdragen conform lid 7 van deze wet. Doorgaans zijn dit Omgevingsdiensten. De soortbescherming richt zich dan ook primair op de bescherming van plant- en diersoorten die genoemd zijn in deze richtlijnen.

Daarnaast is een deel van de soorten van de Rode Lijst (zie paragraaf 2.2) beschermd via de Wet natuurbescherming.

Voor alle in Nederland in het wild voorkomende planten- en diersoorten is de algemene zorgplicht van toepassing; handelen of nalaten die gevolgen kunnen hebben dienen achterwege gelaten te worden of er dienen maatregelen getroffen te worden om effecten te voorkomen, of zoveel mogelijk te beperken of ongedaan te maken.

Indien een plan resulteert in negatieve beïnvloeding van een soort of soorten kan ontheffing worden verleend conform artikel 3.3 van de Wet natuurbescherming voor soorten van artikel 3.1 en 3.2 (Vogelrichtlijnsoorten). Ontheffing kan worden verleend conform artikel 3.8 van de Wet natuurbescherming voor soorten van artikel 3.4 en 3.6 (Habitatrichtlijnsoorten). De criteria voor ontheffingsverlening voor deze soorten zijn identiek aan die Vogel- en Habitatrichtlijn omdat deze richtlijnen zijn geïmplementeerd in het nationaal recht. Het nationaal recht staat het niet toe om hiervan af te wijken. De criteria zijn:

- in het belang van de volksgezondheid en openbare veiligheid;
- in het belang van de veiligheid van het luchtverkeer;
- ter voorkoming van belangrijke schade aan gewassen, vee, bossen, visserij en wateren;
- ter bescherming van flora en fauna.

Om in aanmerking te komen voor een ontheffing dienen mitigerende en eventueel compenserende maatregelen genomen te worden die tot gevolg hebben dat soorten niet nadelig worden beïnvloed in het voorkomen en gedurende de uitvoering van een project.

Provincies kunnen voor de nationaal beschermde soorten een algemene vrijstelling verlenen. In de Provincie Friesland wordt voor een aantal soorten generieke vrijstelling verleend in het kader van de ruimtelijke inrichting of ontwikkeling van gebieden. Het betreft o.a. aardmuis, bastaardkikker, bosmuis, bruine kikker, dwergmuis, dwergspitsmuis, egel, gewone bosspitsmuis, gewone pad, haas, huisspitsmuis, kleine watersalamander, konijn, meerkikker, ree, rosse woelmuis, veldmuis, vos en woelrat.

### 2.2 Rode lijst

De Rode lijst met bedreigde soorten is eind 2004 gepubliceerd in de Staatscourant en voor een deel in 2009 en 2017 herzien. Aan de op deze lijst genoemde soorten komt bescherming toe voor zover zij vallen onder het beschermingsregime van de Wet natuurbescherming.

Tussen de Wet natuurbescherming en de Rode lijsten bestaat geen formele relatie. Alleen op basis van "gunstige staat van instandhouding" kunnen bij beschermde Rode lijstsoorten "zwaardere" randvoorwaarden gelden ten aanzien van mitigerende en compenserende maatregelen dan voor algemene soorten. Zo zal het bij zeer algemeen voorkomende soorten die gering afnemen in aantal (Rode lijstsoort met het criterium gevoelig) relatief eenvoudig zijn om aan te tonen dat de "gunstige staat van instandhouding" niet in het geding komt. Voor soorten met een beperkt verspreidingsbeeld en die afnemen

in aantal (soorten van de Rode lijst met het criterium bedreigd of ernstig bedreigd) is een uitgebreide effectenstudie wenselijk. Voor deze soorten geldt namelijk de zorgplicht. Deze zorgplicht houdt in dat iedereen voldoende zorg in acht moet nemen voor alle in het wild levende dieren, inclusief hun leefomgeving en voor alle planten en hun groeiplaats. Dit artikel is derhalve ook gericht op het voorkomen van doden en verwonden van algemene soorten. Op deze manier wordt nader invulling gegeven aan de bescherming van soorten die in aantal en/of verspreiding afnemen.



### 3. METHODE

Op donderdag 12 december 2019 is een bezoek gebracht aan het plangebied Hogedijken 6 te Dokkum en de directe omgeving. Gedurende dit bezoek is dit gebied en de directe omgeving beoordeeld op het mogelijk voorkomen van beschermde planten- en diersoorten. Dit vond plaats aan de hand van aanwezige ecotopen en sporen. Hiertoe is de dakrand bekeken met een ladder.

Er is beperkt gebruik gemaakt van bestaande verspreidingsgegevens om het (potentieel) voorkomen van beschermde soorten te bepalen omdat deze via o.a. Waarneming.nl worden beheerd voor een veel groter gebied. Overige waarnemingen worden tevens bewaard voor een groot gebied, namelijk op kilometerniveau zoals weergegeven op [www.telme.nl](http://www.telme.nl). en op een nog groter schaalniveau in verspreidingsatlassen.

## 4. RESULTAAT INVENTARISATIE EN BEOORDELING

### 4.1 Flora

Het plangebied aan de Hogedijken 6 te Dokkum is volledig in cultuur gebracht. De aanwezigheid van beschermde planten wordt derhalve uitgesloten. Gedurende het verkennend veldonderzoek op donderdag 12 december 2019 zijn geen beschermde plantensoorten of resten van beschermde plantensoorten vastgesteld. Op grond hiervan wordt de aanwezigheid van beschermde plantensoorten uitgesloten.

### 4.2 Vleermuizen

Getoetst is op de verschillende functies die het plangebied kan hebben voor vleermuizen. Dit betreft plaatsen waar vleermuizen kunnen verblijven (verblijfplaatsen zoals kolonie-, paar- en winterverblijfplaatsen), vaste routen tussen verblijfplaatsen in de zomer en winter; respectievelijk vlieg- en migratierouten en plaatsen en gebieden waar vleermuizen foerageren.

De aanwezigheid van verblijfplaatsen van vleermuizen zoals kolonie-, paar- en overwinteringsplaatsen van vleermuizen kan worden uitgesloten. In de te slopen opstallen (bestaande supermarkt, woonhuis en winkel) zijn geheel geen geschikte openingen aangetroffen waarin vleermuizen kunnen verblijven. Het ontbreekt aan geschikte daklijsten en geschikte beluchtingsgaten om achter of in te kruipen. In de daken zijn geen openingen aangetroffen waarin vleermuizen zich kunnen ophouden. In de bestaande supermarkt zijn maatregelen opgenomen om dieren te weren (zie figuur 5). De zolder van de bestaande supermarkt is volledig afgesloten en het ontbreekt aan vleermuizen.



**Figuur 4. Dieren werende maatregelen.**



**Figuur 5. Voorbeeld van een zolder van een Aldi-supermarkt.**

Wanden en beplatingen van de supermarkt en winkel zijn zeer glad waardoor er ook ongeschikte aanvliegmogelijkheden voor vleermuizen zijn. Gedurende het verkennend veldonderzoek zijn ook geen sporen van vleermuizen vastgesteld zoals keutels en afgebeten vleugels van vlinders. De woonbebouwing in de ruime omgeving van het plangebied is ook veel geschikter voor vleermuizen om in te verblijven. Negatieve effecten op verblijfplaatsen worden derhalve uitgesloten.

In het gebied aan de Hogedijken 6 te Dokkum blijft bebouwing waardoor vleermuizen zich kunnen blijven oriënteren. In de omgeving zijn ook voldoende alternatieve oriëntatiemogelijkheden. Negatieve effecten op vliegroutes worden derhalve uitgesloten.

De aanwezigheid van migratieroutes wordt uitgesloten omdat grootschalige landschapselementen zoals dijken en rivieren niet voorkomen in het plangebied of aansluiten op het plangebied.

Met de realisatie van de plannen zal het gebied niet wezenlijk van vorm veranderen, gelet op de foerageermogelijkheden van vleermuizen. Mogelijk foerageert er gewone dwergvleermuis als gevolg van de aanwezige ecotopen (pionierecotopen). Het plangebied is nu niet van waarde als essentieel foerageergebied en in de toekomst zal deze functie niet negatief verminderen doordat er geen essentiële zaken veranderen. Effecten op de foerageermogelijkheden van vleermuizen worden derhalve uitgesloten.

### 4.3 Overige zoogdieren

Gelet op de aanwezige ecotopen van het plangebied en de geografische ligging (zie Broekhuizen e.a., 2016) wordt het de aanwezigheid van overige zoogdieren uitgesloten. Voor steenmarter is het plangebied geen leefgebied omdat er geen openingen in de te slopen opstallen aanwezig zijn waarin de steenmarter zich kan ophouden. De supermarkt worden ook intensief gebruikt waardoor het voorkomen van de steenmarter kan worden uitgesloten.



Mogelijk komen in het plangebied, bijvoorbeeld langs de te dempen slootkant, bosmuis en huisspitsmuis voor. Voor deze algemeen voorkomende zoogdieren bestaat een algemene provinciale vrijstelling in de Provincie Friesland.

Egel zou kunnen verblijven onder de cotoneaster alwaar wordt overwinterd of genesteld. Op basis van de zorgplicht van de Wet natuurbescherming wordt aangeraden om deze struiken buiten de winter en zomer te rooien.

#### 4.4 Broedvogels

Gedurende het verkennend veldonderzoek op donderdag 12 december 2019 zijn geen geschikte (potentiële) nestlocaties aangetroffen voor vogels met vaste rust- en verblijfplaatsen. De bestaande te slopen supermarkt aan de Hogedijken 6 te Dokkum bezit geen mogelijkheden voor vogels om in te verblijven. Voor gierzwaluw en huismus ontbreken geschikte openingen in muren en dak. De dakpannen zitten strak op het dak en bieden geen nestplaatsen voor de gierzwaluw en de huismus. Dampwerend folie bij de te slopen supermarkt voorkomt ook dat vogels onder de dakpannen kunnen nestelen omdat het te glad is (zie figuur 6). De woning is voorzien van vogelwerende maatregelen (zie figuur 7). Met de ladder zijn onder de onderste dakpannen geen nesten van huismus aangetroffen op donderdag 12 december 2019. Negatieve effecten op nesten en eieren van vogels met vaste rust- en verblijfplaatsen kunnen derhalve worden uitgesloten.



**Figuur 6. Damp werend folie onder dak te slopen supermarkt.**



**Figuur 7. Vogelwerende maatregelen onder dak te slopen woning.**

In het opgaand groen kunnen algemene broedvogels broeden zoals merel, fitis, roodborst en winterkoning. Langs de te dempen sloot kan bijvoorbeeld meerkoet en waterhoen broeden. Gedurende het veldonderzoek op donderdag 12 december 2019 is merel en meerkoet vastgesteld. In verband met de

aanwezigheid van deze algemene broedvogels is het noodzakelijk om werkzaamheden buiten het broedseizoen uit te voeren en/of op een manier te werken dat de vogels niet tot broeden komen (vogelverschrikkers gebruiken).

#### 4.5 Amfibieën

Gelet op de aanwezige ecotopen van het plangebied en de geografische ligging (zie Ravon.nl, Creemers & Delft, 2009) wordt de aanwezigheid van internationaal beschermde amfibieën uitgesloten. Rugstreeppad is niet vastgesteld in en rond het plangebied.

In het plangebied, rond de te dempen sloot, komen mogelijk gewone pad, grote groene kikker en bruine kikker voor. Er is ook een kans op kleine watersalamander. Voor deze algemene soorten amfibieën bestaat een algemene provinciale vrijstelling in de Provincie Friesland.

#### 4.6 Vissen

Aan de oostzijde is het voornemen voor het dempen van een sloot. Met het van kracht worden van de Wet natuurbescherming zijn bijvoorbeeld kleine modderkruiper en bittervoorn niet meer beschermd. Voor de nog wel beschermde grote modderkruiper is deze sloot geen leefgebied doordat geschikte ecotopen ontbreken (wateren met een goed ontwikkelde oever en watervegetatie).

De soort heeft een voorkeur voor verlandende wateren in laag dynamische overstromingsvlakten en moerasgebieden. Hiervan is bij onderhavige sloot geen sprake. In Nederland ligt een aanzienlijk deel van het leefgebied in de sloten van ingepolderde voormalige overstromingsvlakten. Het plangebied aan de Hogedijken 6 te Dokkum is hierin niet gelegen en derhalve komt de grote modderkruiper niet voor in en rond Dokkum (zie figuur 8). Het voorkomen van en negatieve effecten op beschermde vissen worden derhalve uitgesloten.

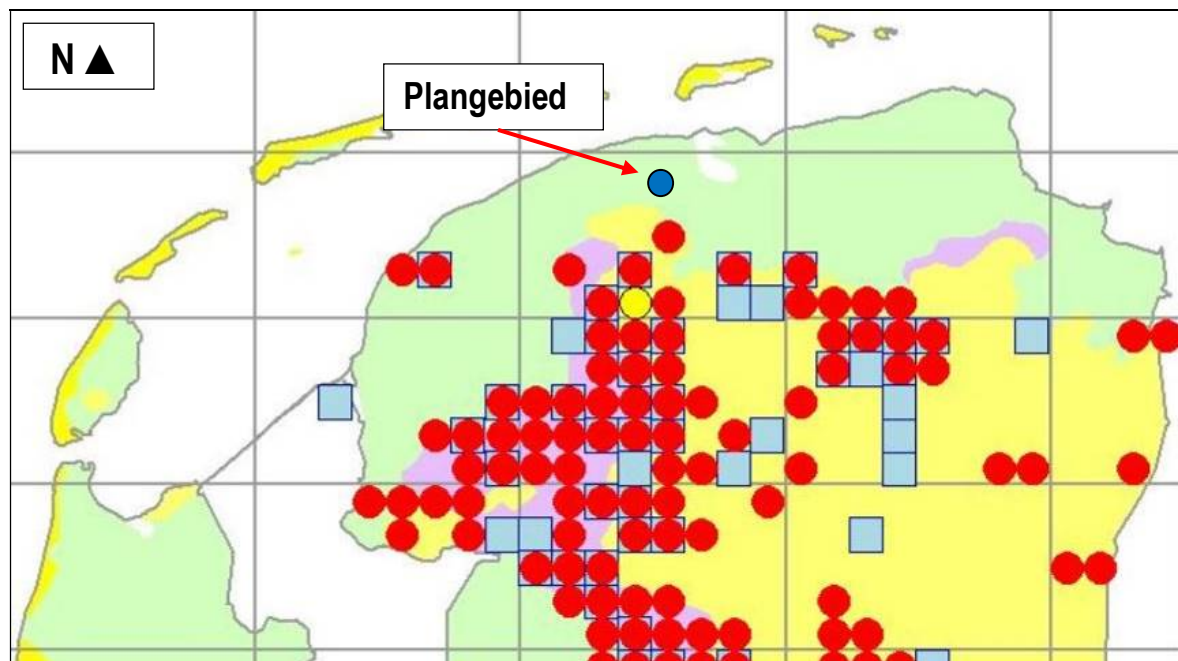

**Figuur 8.** Verspreiding van de grote modderkruiper ten opzichte van het plangebied aan de Hogedijken 6 te Dokkum ([www.verspreidingsatlas.nl](http://www.verspreidingsatlas.nl), [waarneming.nl](http://waarneming.nl) (10 jaar)).

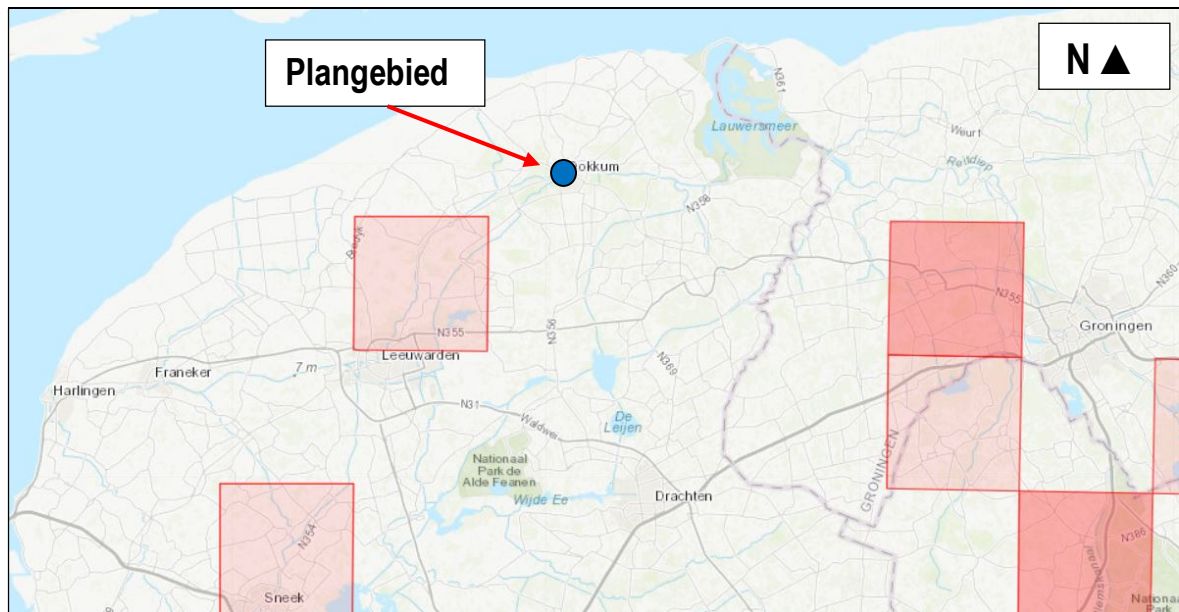

Vervolg figuur 8. Verspreiding van de grote modderkruiper ten opzichte van het plangebied aan de Hogedijken 6 te Dokkum ([www.verspreidingsatlas.nl](http://www.verspreidingsatlas.nl), [waarneming.nl](http://waarneming.nl) (10 jaar)).

#### 4.7 Reptielen

Gezien de huidige aanwezige ecotopen van de opstallen en directe omgeving ten opzichte van de verspreiding van reptielen (zie [Ravon.nl](http://Ravon.nl), [Creemers & Delft, 2009](http://Creemers & Delft, 2009)), kan de aanwezigheid van reptielen worden uitgesloten.

#### 4.8 Overige

Gezien de huidige aanwezige ecotopen kan de aanwezigheid van beschermde ongewervelden (o.a. diverse soorten dagvlinders en libellen) worden uitgesloten. Nationaal beschermde dagvlinders en libellen komen alleen voor in specifieke ecotopen.



## 5. SAMENVATTENDE CONCLUSIE

Er is het voornemen voor de ruimtelijke ontwikkeling van een gebied aan de Hogedijken 6 te Dokkum dat zal samen gaan met de sloop van een opstallen, de bouw van een nieuwe supermarkt en woningen en de herinrichting van het omliggend gebied. Deze activiteit zou kunnen samen gaan met effecten op beschermde planten- en diersoorten. Op grond hiervan is een verkennend veldonderzoek uitgevoerd naar het voorkomen van beschermde soorten.

In verband met de aanwezigheid van algemene broedvogels is het noodzakelijk om opgaand groen te rooien buiten het broedseizoen of op een manier te werken dat de vogels niet tot broeden komen (vogelverschrikkers gebruiken). Op deze manier kan worden voorkomen dat verbodsbepalingen van de Wet natuurbescherming worden overtreden. Het voorkomen van verblijfplaatsen van vleermuizen en broedvogels met vaste rust- en verblijfplaatsen wordt uitgesloten. Mogelijk vliegen en foerageren er vleermuizen. Gedurende en na realisatie van de plannen kunnen deze soorten er blijven vliegen en foerageren. Er zijn daarnaast mogelijk algemene nationaal beschermde zoogdieren en amfibieën aanwezig rond de te dempen sloot. Voor deze algemene soorten bestaat een algemene vrijstelling in Provincie Friesland. Het voorkomen van overige beschermde soorten wordt uitgesloten. Mogelijk verblijft egel in de cotoneaster. Op basis van de zorgplicht van de Wet natuurbescherming wordt aangeraden om deze struiken buiten de winter en zomer te verwijderen.

Op grond van bovenstaande analyse worden effecten op beschermde planten- en diersoorten uitgesloten; de plannen voor de ruimtelijke ontwikkeling van een gebied aan de Hogedijken 6 te Dokkum zijn niet in strijd met het gestelde binnen de Wet natuurbescherming.

## GERAADPLEEGDE LITERATUUR

### Literatuur

- Broekhuizen, S., Spoelstra, K., Thissen, J.B.M., 2016. Atlas van de Nederlandse Zoogdieren. Nationaal Natuurhistorisch Museum Leiden, VZZ, Nijmegen, 1-348.
- Creemers, C.M., Delft, J., 2009. De amfibieën en reptielen van Nederland. Nijmegen, 1-476.
- EEG, 1979. Richtlijn 79/43/EEG inzake het behoud van de Vogelstand. Publicatieblad den Europese Gemeenschap, nummer L. 103.
- EEG, 1992. Richtlijn 92/43/EEG inzake de instandhouding van wilde flora en fauna. Publicatieblad van den van de Europese Gemeenschap, nummer L. 206/7.
- Gerstmeier, R., Romig, T., 1997. Zoetwatervissen van Europa, Tirion, Baarn, 1-368.
- Hustings, F., Vergeer, J.W., Eekelder, P., 2002. Atlas van de Nederlandse broedvogels 1998-2000. Nationaal Natuurhistorisch Museum Leiden, SOVON, Beek-Upbergen, 1-584.
- Limpens, H., Mostert, K., Bongers, W., 1997. Atlas van de Nederlandse vleermuizen. KNNV, Utrecht, 1-260.
- Ministerie van Economische Zaken, Landbouw en Innovatie, Dienst Regelingen, 2009a. Aangepaste lijst jaarrond beschermde vogelnesten ontheffing Flora- en faunawet ruimtelijke ingreep. Ministerie van ELI (Dienst Regelingen), Den Haag.
- Ministerie van Economische Zaken, Landbouw en Innovatie, Dienst Regelingen, 2009b. Uitleg aangepaste beoordeling ontheffing ruimtelijke ingrepen Flora- en faunawet. Ministerie van ELI (Dienst Regelingen), Den Haag.
- Ministerie van Landbouw, Natuurbeheer en Visserij, 2004. Rode lijsten diverse soortgroepen.
- Ministerie van Landbouw, Natuurbeheer en Visserij, 2009. Rode lijsten diverse soortgroepen.
- Ministerie van Economische Zaken, 2016. Wet van 16 december 2015, houdende regels ter bescherming van de natuur (Wet natuurbescherming). Staatsblad van het Koninkrijk der Nederlanden 34 (2016), 1-84.
- SOVON, 1987. Atlas van de Nederlandse broedvogels.
- Nie, H.W. de, 1996. Atlas van de Nederlandse Zoetwatervissen. Media Publishing, Doetinchem, 1-151.
- Spikmans, F, Jong, T. de, 2006. Het waarnemen van zoetwatervissen, Nijmegen, 1-55.

### Website

- [www.ravon.nl](http://www.ravon.nl)
- [www.waarneming.nl](http://www.waarneming.nl)
- [www.sovon.nl](http://www.sovon.nl)
- [www.telmee.nl](http://www.telmee.nl)
- [www.zoogdiervereniging.nl](http://www.zoogdiervereniging.nl)
- [www.netwerkecologischemonitoring.nl](http://www.netwerkecologischemonitoring.nl)
- [www.verspreidingsatlas.nl](http://www.verspreidingsatlas.nl)

## BIJLAGEN



1. PLANGEBIED

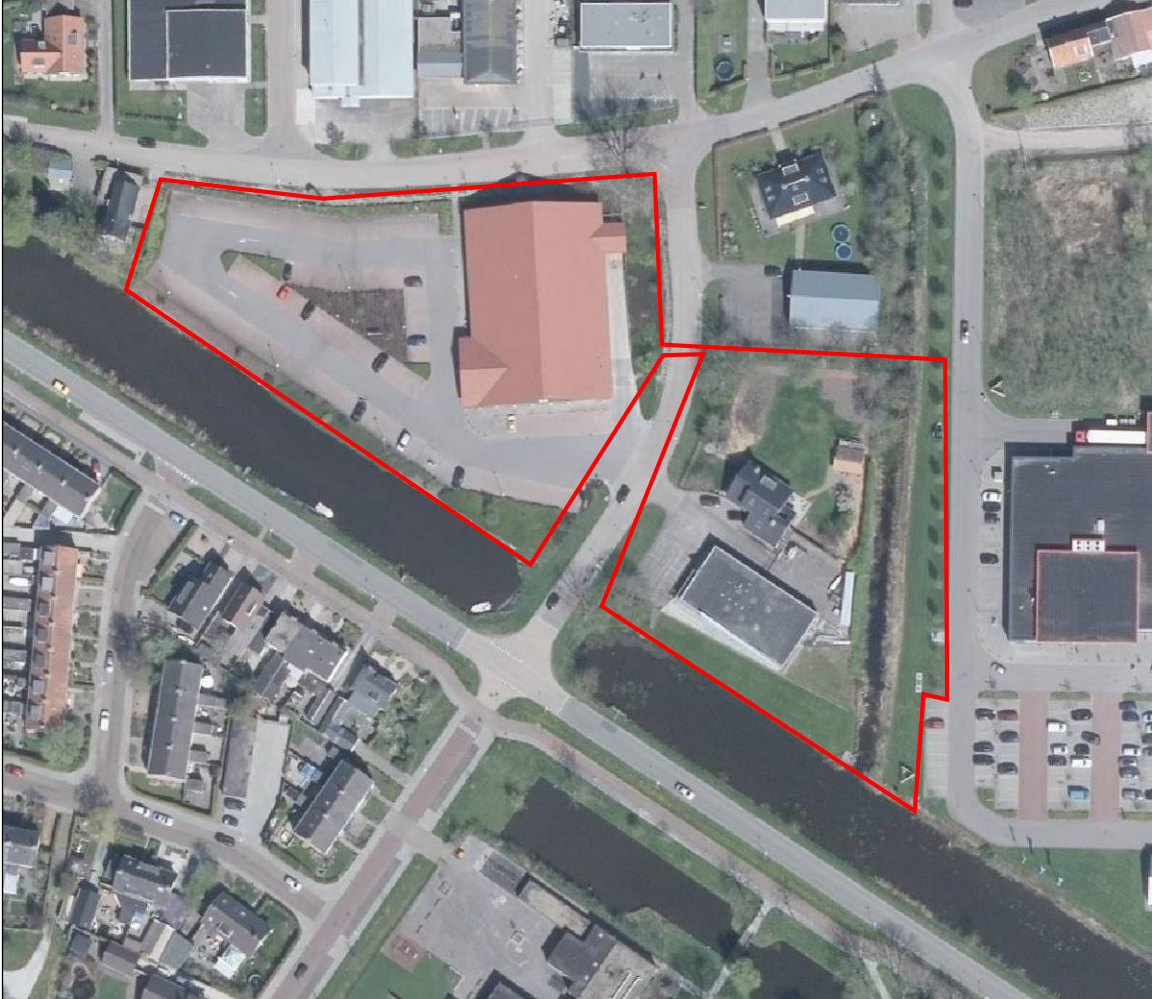

## 2. BEGRIPPEN

Baltsplaats	Plaats waar een vleermuis al roepend rondvliegt in de herfst en die doorgaans wordt verdedigd tegen andere mannetjes.
Foerageergebied	Een gebied waar een vleermuis of een groep van vleermuizen foerageert. Dat gebied wordt regelmatig bezocht door vleermuizen om in te foerageren en dat doorgaans meerdere foerageerplaatsen kent die langere tijd worden gebruikt.
Foerageerplaats	Plek (jachtplek) waar wordt gejaagd door vleermuizen. De plek kan in de directe omgeving van de kolonieplaats liggen maar ook kilometers verderop.
Kolonie	Groep vleermuizen (kleine groep mannetjes of meestal grotere groep vrouwtjes, soms gemengd (soorten, geslacht)) die in het voorjaar tot de herfst bijeen blijven. De groep kan zich vestigen in gebouwen (in spouwmuren of onder daklijsten e.d.) of bomen (spechtengaten, scheuren). Een groep vrouwelijke vleermuizen wordt ook wel aangeduid als een kraamkolonie. In zo'n groep worden jongen geboren en grootgebracht. Een kolonie maakt vaak gebruik van meerdere verblijfplaatsen die soms gelijktijdig worden gebruikt.
Migratieroute	Een vaste route van zomerverblijfplaats naar winterverblijfplaats en visa versa (zie ook vliegroute) of een route in een andere tijd; bijvoorbeeld tussen foerageerplaatsen.
Paarplaats	Territorium van territoriale mannetjes. Voor de ruige dwergvleermuis en de rosse vleermuis is dit doorgaans te vinden in boomholten. Voor de laatvlieger en de dwergvleermuis is dit te vinden in gebouwen. Voor de watervleermuis is dit te vinden in bomen en later, tegen de winter, zijn ze te vinden in overwinteringverblijven. Het mannetje vormt een harem met meerdere vrouwtjes. De paartijd valt in de herfst (uitgezonderd de grootoorvleermuis waarbij het in april valt (vroeg voorjaar)). De hier geschetste situatie van de paring wordt in dit rapport omschreven als "herfst situatie".
Verblijfplaats	Een object (huis, boom, bunker, grot, kast en dergelijke) waarin een of meerdere vleermuizen verblijven (overdag of 's winters permanent).
Vliegroute	Route die door vleermuizen elke avond wordt gebruikt om van de kolonieplaats naar foerageergebied te vliegen en visa versa (zie ook migratieroute). Vrouwtjes met jongen keren soms midden in de nacht terug om de jongen te zogen en gebruiken dan de route. Vliegroutes liggen over het algemeen langs lijnvormige (landschaps)elementen als bomenlanen, huizenrijen e.d. De functies zijn beschutting bij winderig en koud weer, oriëntatie in verband met de echolokatie-geluiden en het vinden van voedsel.
Vorbijvliegend	Vleermuizen die voorbijvliegen, niet via een vaste route. Het betreft meestal zwervers of trekkers.
Zwermen	Direct na het uitvliegen, naar vooral voor het invliegen bij een kolonie zwermt een deel van de kolonie rond de kolonieplaats. Zwermgedrag is derhalve een indicatie voor een eventuele kolonieplaats.
Winterverblijfplaats	Een verblijfplaats waar in de winter een of meerdere vleermuizen in winterslaap (hibernation) gaan. Deze ruimte is doorgaans donker, heeft een hoge luchtvochtigheid en

temperatuurwisselingen zijn nihil.

**Zomerverblijfplaats** Een verblijfplaats die gebruikt wordt door vleermuizen die niet in winterslaap zijn waarvan niet aangetoond is dat het een kraamverblijfplaats dan wel een paarverblijfplaats is. In sommige gevallen vormen bijvoorbeeld mannetjes kleine groepjes.



Adviesbureau

**Mertens B.V.**

Telefoon (06) 29 45 84 56

E-mail [info@adviesbureau-mertens.nl](mailto:info@adviesbureau-mertens.nl)



Advies op het gebied van natuur, ruimtelijke ordening en natuurwetgeving.