

Datum	23 maart 2020
Kenmerk	BE/2016/234/r (revisie van origineel rapport d.d. 9 september 2016)
Uw kenmerk	Email d.d. 19 februari 2020
Auteur(s)	
Collegiale toets	

Quickscan Wet natuurbescherming Zijl 2 te Vuren

Aan de Zijl 2 te Vuren is een vrijstaande woning met bijgebouwen, siertuin en grasland gelegen. De eigenaresse van de woning is voornemens om een gedeelte van de woning te slopen en een gedeelte van de tuin te amoveren voor de realisatie van twee woningen op het zuidelijke gedeelte van het perceel. Het huidige bestemmingsplan voorziet niet in deze beoogde ontwikkeling en dient derhalve te worden gewijzigd naar wonen.

De beoogde ontwikkeling heeft mogelijk een negatief effect op beschermde flora en fauna (soortenbescherming), beschermde natuurgebieden (gebiedsbescherming) en/of beschermde houtopstanden. Ten behoeve van de beoogde ontwikkeling geldt de wettelijke verplichting onderzoek te verrichten naar de aanwezigheid van beschermde flora en fauna en de mogelijke effecten van de ruimtelijke ingreep daarop. Middels voorliggend ecologisch oriënterend onderzoek is de (potentiële) aanwezigheid van beschermde flora en fauna en de betekenis van de planlocatie voor deze soorten in kaart gebracht.

Van der Brugge Makelaardij en Van den Heuvel Ontwikkeling & Beheer BV begeleiden de ruimtelijke procedure en hebben Blom Ecologie B.V. verzocht de planlocatie te onderzoeken op aanwezigheid van beschermde flora en fauna en deze vervolgens te toetsen aan de effecten van de werkzaamheden en het geldende bestemmingsplan.

Onderzoeksdoelen

Middels dit oriënterend onderzoek worden de volgende onderzoeksvragen beantwoord:

- Is het bestemmingsplan dat wordt opgesteld voor het project zoals hiervoor omschreven uitvoerbaar zoals het bepaalde in de Wro (art. 3.1.6 Bro)?
- Welke, krachtens de Wet natuurbescherming, beschermde flora en fauna zijn (potentieel) aanwezig op de planlocatie?
- Welke negatieve effecten treden op voor (potentieel) aanwezige flora en fauna als gevolg van de beoogde ruimtelijke ingreep?
- Heeft de beoogde ruimtelijke ingreep een negatief effect op het de instandhoudingsdoelen van Natura 2000-gebieden of de wezenlijke kenmerken en waarden van Gelders Natuurnetwerk?
- Heeft de beoogde ruimtelijke ingreep een negatief effect op houtopstanden die middels de Wet natuurbescherming zijn beschermd?
- Dienen er vervolgstappen in het kader van de Wet natuurbescherming te worden genomen, en zo ja, welke?

Planlocatie

De planlocatie bestaat uit de woning aan de Zijl 2 te Vuren met omliggende tuin en grasland. Het te slopen deel van de woning betreft een bijgebouw met een plat dak. De muren zijn gemetseld en deels gepleisterd. Het dak bestaat uit bitumen en de dakrand uit trespabeplating. De daklijst is afgedicht met isolatiemateriaal. Tevens is er sprake van een klein houthok. De tuin bestaat uit enkele hagen, solitaire bomen en struiken. Aan de noord- en oostzijde liggen twee kavelsloten die nauwelijks watervoerend zijn. In figuur 2 en bijlage 1 zijn een aantal foto's opgenomen die een impressie geven van de planlocatie en de directe omgeving hiervan.

De planlocatie is gelegen aan de oostzijde van Vuren. De locatie wordt begrensd door kavelsloten en agrarische percelen (noord- en oostzijde), woning aan de Zijl 3 (zuidzijde) en de Zijl en het naastgelegen Wiel te Vuren (westzijde). Ten zuiden op een afstand van 250m is de rivier de Waal gelegen. Ten noorden liggen de tennisvelden van de Waalrackets (225m) en de provinciale weg N830 of Graag Reinaldweg (400m). De directe omgeving bestaat verder uit vrijstaande dijkwoningen op royale 'groene' percelen, uiterwaard, agrarische bedrijven en percelen, plattelandsinfrastructuur en productiebossen.

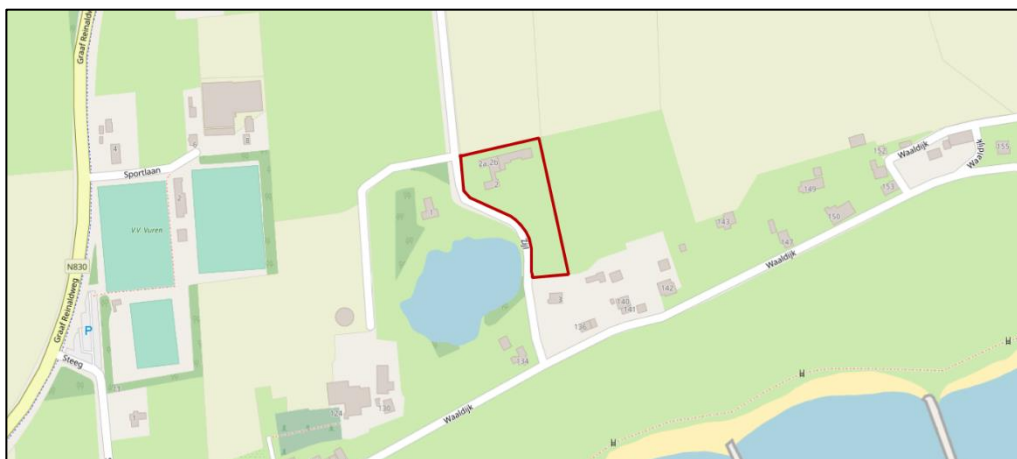

Figuur 1 De planlocatie (rood omkaderd) is gelegen aan de Zijl 2 te Vuren (bron kaartmateriaal: arcgis.com).



Figuur 2 Fotografische indruk van de planlocatie en de directe omgeving hiervan. Met (links) te saneren bebouwing (rechts) het gedeelte waar 2 vrijstaande woningen gerealiseerd zullen worden. De sloot zal hierbij gedempt worden.

Funcieverandering en effecten

De beoogde ingrepen zijn permanent van karakter. De beoogde ontwikkeling betreft het saneren van een deel van de bebouwing en de realisatie van 2 vrijstaande woningen op het zuidelijk gedeelte van het perceel. Er zal een funcieverandering van 'agrarisch' naar 'wonen' plaatsvinden. Onderstaand volgt een korte opsomming van de ingrepen en effecten:

- saneren van bebouwing: algemene sloopwerkzaamheden en afvoer sloopmateriaal;
- kappen bomen; kap- en rooiwerkzaamheden;
- omleggen sloten en demp deel bestaande sloot: graafwerkzaamheden en transport van grond
- egaliseren terrein: graafwerkzaamheden en grondtransport;
- terrein bouwrijp maken en realisatie ontsluiting: vergraven, aanbrengen puin, aanleg nutsvoorzieningen; verwijderen terreininrichting, waaronder gedeelte van het groen: graafwerkzaamheden, transport (afvoer) van materiaal en groen;
- realisatie nieuwbouw: algemene bouwwerkzaamheden;
- revitalisatie terrein en aanleg verharding: allerhande (straat- en hoveniers) werkzaamheden.



Figuur 3 Globale inpassingsschets (bron: Oostzee Ontwerp & Omgeving)

Methodie

Dit oriënterend onderzoek verkent alle relevante vakgebieden met betrekking tot de Wet natuurbescherming. Hierbij wordt een beoordeling gegeven van de aanwezigheid van specifieke potentie voor beschermde flora en fauna op de planlocatie, de betekenis van de planlocatie voor de aanwezige soorten en de effecten van de voorgenomen ingrepen op de soorten. Dit onderzoek bestaat uit een veldbezoek en raadpleging van externe bronnen.

Veldbezoek

Het veldbezoek is een momentopname van de aanwezige flora en fauna. Tijdens het veldbezoek is de planlocatie nauwkeurig onderzocht, waarbij ook gelet werd op sporen en delen of restanten van planten en/of dieren. Het veldbezoek heeft plaatsgevonden op 10 maart 2020 en is uitgevoerd door ir. ing. K.J. Rebergen. De weersomstandigheden tijdens het veldbezoek waren; droog, 4/8 bewolkt, 12° Celsius en windkracht 0-1 (Bft).

Externe bronnen

Vaak zijn er al gegevens bekend over een planlocatie en de directe omgeving hiervan. Deze gegevens worden onder andere beheerd in rapporten en naslagwerken en door de Nationale Database Flora en Fauna (NDFB). Raadpleging van externe bronnen levert vaak nuttige aanvullende informatie op en biedt daarmee een vollediger beeld van de (mogelijk) aanwezige flora en fauna.

Wet natuurbescherming

Per 1 januari 2017 zijn drie voormalige wetten; de Flora- en faunawet samen met de Boswet en de Natuurbeschermingswet 1998, vervangen door de Wet natuurbescherming (Wnb). Bevoegdheden zijn met het ingaan van deze wet overgedragen van het rijk naar de provincie.

Algemene zorgplicht

In de Algemene zorgplicht (art. 1.11) wordt voorgeschreven dat nadelige gevolgen voor flora en fauna voorkomen moet worden. Het uitgangspunt van de Algemene zorgplicht is dat het doden, verwonden, verontrusten of beschadigen van flora en fauna wordt vermeden. Deze zorgplicht geldt voor iedereen.

(a) Soortenbescherming

De soortenbescherming is opgedeeld in de volgende beschermingsregimes: *Vogelrichtlijnsorten* (art. 3.1), *Habitatrichtlijnsorten* (art. 3.5) en *Andere soorten* (art. 3.10). Hierin worden ook rust- en voortplantingsverblijfplaatsen en het functioneel leefgebied beschermd. Bij negatieve effecten op soorten in de specifieke soortenbescherming geldt een ontheffingsplicht.

Van de verboden als bedoeld in *Andere soorten* art. 3.10 eerste lid kan door bevoegd gezag vrijstelling verleend worden voor het opzettelijk doden of vangen van individuen en voor het opzettelijk beschadigen of vernielen van vaste voortplantingsplaatsen of rustplaatsen voor bepaalde soorten.

In de verordening Ruimte van de provincie Gelderland is voor de volgende soorten vrijstelling opgenomen in het kader van ruimtelijke ontwikkelingen:

Tabel 1 Vrijgestelde soorten in het kader van ruimtelijke ontwikkelingen in de provincie Gelderland.

<i>Aardmuis</i>	<i>Gewone bosspitsmuis</i>	<i>Ondergrondse woelmuis</i>
<i>Bastaardkikker</i>	<i>Gewone pad</i>	<i>Ree</i>
<i>Bosmuis</i>	<i>Haas</i>	<i>Rosse woelmuis</i>
<i>Bruine kikker</i>	<i>Huisspitsmuis</i>	<i>Tweekleurige bosspitsmuis</i>
<i>Dwergmuis</i>	<i>Kleine watersalamander</i>	<i>Veldmuis</i>
<i>Dwergspitsmuis</i>	<i>Konijn</i>	<i>Vos</i>
<i>Egel</i>	<i>Meerkikker</i>	<i>Woelrat</i>

(b) Gebiedsbescherming

Naast de specifieke soortenbescherming kent Nederland ook gebiedsbescherming, waarbij bepaalde gebieden extra bescherming genieten. Het gaat hier hoofdzakelijk om Natura 2000-gebieden en het Gelders Natuurnetwerk. In deze gebieden mogen in principe geen werkzaamheden binnen de grenzen uitgevoerd worden. Voor werkzaamheden in Natura 2000-gebieden is bij mogelijke effecten een Voortoets vereist en binnen het Gelders Natuurnetwerk geldt het 'nee, tenzij'-principe. In bepaalde gevallen dient er natuurcompensatie uitgevoerd te worden. Ten aanzien van Natura 2000-gebieden kunnen ook externe effecten als stikstofdepositie en licht- of geluidsuitstraling van invloed zijn. Ten aanzien van het Natuurnetwerk geldt dat externe werking geen toetsingskader is. Bij negatieve effecten op beschermde natuurgebieden geldt een ontheffingsplicht.

(c) Houtopstanden

Houtopstanden onder de Wnb betreffen zelfstandige eenheden van bomen, boomvormers, struiken, hakhout of griend, met een oppervlakte van 1000 m² of meer, of een rijbeplanting met meer dan 20 bomen. Het is verboden een houtopstand geheel of gedeeltelijk te vellen of te doen vellen, met uitzondering van het periodiek vellen van griend- of hakhout, zonder voorafgaand melding te doen bij gedeputeerde staten. Ingeval een houtopstand geheel of gedeeltelijk is geveld, dient deze binnen drie jaar herplant te worden. Het vellen van houtopstanden is niet meldingsplichtig in het kader van de Wnb als het één van de volgende typen houtopstanden betreft:

- a) houtopstanden binnen de bij besluit van de gemeenteraad vastgestelde grenzen van de bebouwde kom;
- b) houtopstanden op erven of in tuinen;
- c) fruitbomen en windschermen om boomgaarden;
- d) naaldbomen, kennelijk bedoeld om te dienen als kerstbomen, indien niet ouder dan twintig jaar;
- e) kweekgoed;
- f) uit populieren of wilgen bestaande: (1) wegbeplantingen, (2) beplantingen langs waterwegen en/of (3) éénrijige beplantingen langs landbouwgronden;
- g) het dunnen van een houtopstand;
- h) uit populieren, wilgen, essen of elzen bestaande beplantingen die kennelijk zijn bedoeld voor de productie van houtige biomassa, indien zij: (1) ten minste eens per tien jaar worden geoogst, (2) bestaan uit minstens tienduizend stoven per hectare per beplantingseenheid, zijnde een aaneengesloten beplanting die niet wordt doorsneden door onbeplante stroken breder dan twee meter, en (3) zijn aangelegd na 1 januari 2013.

Beoordeling (a) soortenbescherming

Op basis van het veldbezoek en de bureaustudie wordt per soortgroep besproken wat de potentie van de planlocatie en de directe omgeving daarvan voor het voorkomen van soorten is, en welke effecten daarop te verwachten zijn ten gevolge van de beoogde ontwikkeling. Voor een aantal van de nationaal beschermde soorten (beschermingsregime 'Andere soorten') geldt vrijstelling in het kader van ruimtelijke ontwikkelingen (zie *soortenbescherming*). In de voorliggende beoordeling is specifiek gelet op de potentiële aanwezigheid van beschermde soorten waarvoor geen vrijstelling geldt c.q. soorten waarvoor een ontheffingsplicht noodzakelijk is.

Vaatplanten

In de directe omgeving van de planlocatie is het voorkomen van beschermde vaatplanten niet bekend (NDFP 2010-2020). Ter plaatse van de planlocatie is slechts sprake van inheemse of aangeplante kruiden zonder beschermde status. Enkele waargenomen soorten betreffen: zachte ooievaarsbek, hondsdrif, kleine brandnetel, paarse dovenetel, kleine veldkers, wilde peen, vogelmuur en gewoon speenkruid. In de tuin staat een hoge coniferen haag en een soorten als: walnoot, gewone braam, gewone vlier, paardenkastanje, zomereik, hazelaar en kornoelje. Daarnaast staat er een karakteristieke populier in het zuidelijke deel van de planlocatie, langs de noordgrens staan een solitaire zomereik en els.

De beoogde ontwikkeling leidt niet tot aantasting van beschermde en/of kwetsbare vegetatie. Beschermde planten stellen over het algemeen specifieke eisen aan hun milieu, zoals kalkhoudende schrale grond of stikstofarme blauwe graslanden. Gelet op de functie, ligging en het gebruik van het perceel in relatie tot de habitatpreferentie van kwetsbare en zeldzame soorten wordt de aanwezigheid hiervan niet verwacht. Daarnaast zijn beschermde planten niet aangetroffen gedurende het veldbezoek, waarmee negatieve effecten ten aanzien van beschermde vaatplanten derhalve kunnen worden uitgesloten.

Grondgebonden zoogdieren

In de omgeving is onder andere de aanwezigheid van de volgende soorten vastgesteld: bever, bosmuis, bruine rat, bunzing, egel, haas, huisspitsmuis, mol, ree en rosse woelmuis (NDFP 2010-2020). Voor de volgende soorten geldt dat deze beschermd zijn onder de Wet natuurbescherming en geen vrijstelling geldt in het kader van ruimtelijke ontwikkelingen: bever en bunzing.

Bevers leven in het overgangsgebied tussen water en land: moerassen, langs beken, rivieren, meren en kanalen. De aanwezigheid van goed bereikbare bomen en struiken op de oever is een vereiste. Door ontbreken van vorengenoemde leefgebied en bijhorende habitatseisen binnen de planlocatie kan de aanwezigheid van bever uitgesloten worden.

De bunzing komt vaak voor in een kleinschalig landschap met voldoende schuilmogelijkheden en water. Dit kunnen onder andere oeverbegroeiingen, droge sloten, heggen of houtwallen zijn.

Allerlei droge ruimten of holten kunnen als rust- en nestplaats worden benut, waaronder konijnenholten, verlaten dassenpijpen, holle boomstammen; ook onder bijvoorbeeld hooibalen, grove puinhopen of houten vlonders. Het voorkomen van de hermelijn en wezel is niet bekend in de omgeving. Volledigheidshalve zijn beide soorten meegenomen in de beoordeling.

In de tuin aan de Zijl 2 te Vuren is sprake van een coniferen haag en een struweel. Deze zullen in de beoogde ontwikkeling behouden blijven. Bebouwing met gemetselde steens muren en een plat bitumen dak maken geen deel uit van het functioneel leefgebied van de bunzing, hermelijn en wezel. Door het ontbreken van dekking op het zuidelijk gedeelte van het perceel, kan een essentiële functie voor bunzing, hermelijn en wezel tevens uitgesloten worden. Ten tijde van het veldbezoek was een hoop gesnoeid groenmateriaal aanwezig. Deze zal gefaseerd verwijderd worden. Negatieve effecten t.a.v. kleine marterachtigen (c.q. bunzing, hermelijn en wezel) kunnen derhalve uitgesloten worden.



Figuur 4 De tuin aan de Zijl 2 te Vuren welke behouden zal blijven in de beoogde ontwikkeling.

Gelet op het gebruik van de locatie en de afwezigheid van gunstige migratieroutes in de directe omgeving van de locatie is het aannemelijk dat soorten van de *Habitatrichtlijn* en niet vrijgestelde *Andere soorten* niet op de locatie voorkomen. De planlocatie heeft enkel mogelijk een functie voor algemene soorten. Dit betreft met name egel, konijn, mol en veldmuis. Dergelijke soorten zijn dermate opportunistisch dat in de directe omgeving voldoende vergelijkbaar habitat aanwezig is waar ze zich al dan niet tijdelijk kunnen ophouden. Bovendien geldt voor dergelijke algemene soorten vrijstelling in het kader van ruimtelijke ontwikkelingen. Op en rondom de planlocatie zijn geen hollen, nesten of sporen aangetroffen die duiden op de aanwezigheid van beschermde zoogdiersoorten die buiten de Verordening uitvoering Wet natuurbescherming van de provincie vallen (zie Wnb art 3.10). Effecten op beschermde zoogdieren zijn uitgesloten.

Vleermuizen

In de omgeving is het voorkomen bekend van onder andere: Brandts vleermuis, gewone dwergvleermuis, gewone grootoorvleermuis, laatvlieger, ruige dwergvleermuis en watervleermuis (NDFF 2010-2020). Onder de Wet natuurbescherming zijn alle in Nederland voorkomende vleermuizen als *Habitatrichtlijnsoorten* beschermd.

Laanvormige bomenrijen, oude bomen met gaten en scheuren, (oude) gebouwen met kieren en spleten en/of structuurrijke groenelementen kunnen een functioneel onderdeel zijn van een vleermuishabitat (BIJ12 kennisdocument Gewone dwergvleermuis, 2017; Limpens et al., 1997; Dietz et al., 2011). Op de planlocatie zijn alle bomen geïnspecteerd op de aanwezigheid van boomholten welke kunnen dienen als rust- en/of verblijfplaats.

De beoogde ontwikkeling leidt tot de kap van enkele bomen en struiken. De eventueel te kappen bomen en struiken zijn gecontroleerd op de aanwezigheid van holtes, gaten, scheuren of anderszins wat potentieel geschikte verblijfplaatsen zijn voor vleermuizen.

Dergelijke potentieel geschikte verblijfplaatsen zijn niet aangetroffen. De hagen zijn relatief kort om te functioneren als verbinding tussen verblijfplaatsen en foerageergebieden.

De te slopen bebouwing is nauwkeurig geïnspecteerd op de aan- dan wel afwezigheid van geschikte invliegopeningen. Alle gevels en daken van de betreffende bebouwing zijn gecontroleerd op eventuele openingen als open stootvoegen, kierende daklijsten, ontbrekende/scheefliggende pannen, ontbrekende specie en overige gevelafwerkingen die vleermuizen toegang kunnen verlenen tot een open dakruimte en/of spouwmuur waar ze een verblijfplaats zouden kunnen vinden. Zo'n verblijfplaats moet voldoen aan een geschikt microklimaat, met een constante (lage) temperatuur, een hoge luchtvochtigheid en weinig invloed van weersomstandigheden.

Op de planlocatie zijn geen voor vleermuizen geschikte boomholten aanwezig welke kunnen dienen als rust- en/of verblijfplaats. De te slopen bebouwing is opgetrokken uit gemetselde muren met luchtspouw. Deze is echter niet toegankelijk voor vleermuizen. Alle naden langs de dakrand zijn namelijk afgedicht met porschuim en derhalve niet toegankelijk voor vleermuizen. Er zijn geen andere openingen in de muren die leiden naar een kruipruimte voor gebouwbewonende vleermuizen. Het is derhalve uit te sluiten dat de bebouwing op de planlocatie gebruikt wordt door vleermuizen die in bebouwing leven, zoals gewone dwergvleermuis, laatvlieger en ruige dwergvleermuis.



Figuur 5 De dakranden zijn afgedicht met porschuim, waardoor aanwezigheid van gebouwbewonende vleermuizen uitgesloten kan worden.

Vleermuizen kunnen verblind en daardoor gedesoriënteerd raken als gevolg van felle verlichting. Sterk verlichte locaties worden gemeden door vleermuizen. Tijdens en na de beoogde ontwikkeling dient bij voorkeur geen verlichting te worden toegepast.

Bij voorkeur de werkzaamheden uitvoeren tussen zonsopkomst en zonsondergang. Mocht verlichting noodzakelijk zijn wordt vleermuisvriendelijke verlichting geadviseerd.

Amfibieën

In de omgeving is de aanwezigheid bekend van bastaardkikker, bruine kikker, gewone pad, kamsalamander, kleine watersalamander en poelkikker (NDFD 2010-2020). Voor kamsalamander en poelkikker geldt dat deze beschermd zijn onder de Wet natuurbescherming en geen vrijstelling geldt in het kader van ruimtelijke ontwikkelingen.

Amfibieën leven in een terrestrisch (m.n. herfst/winter) en aquatisch (m.n. lente/zomer) habitat. Beide habitatonderdelen dienen op korte afstand van elkaar te liggen.

De kamsalamander wordt waargenomen in bosrijk gebied met houtwallen of struweel. De samenhang van geschikte land-habitats en geschikte watersystemen is essentieel voor de geschiktheid van een gebied en de verspreiding van de soort. Binnen het plangebied is dergelijk habitat uitgesloten. De waarnemingen komen uit een gebied ten zuiden van de Waal. Negatieve effecten op de kamsalamander kunnen uitgesloten worden.

De poelkikker leeft vooral in kleinschalige, stilstaande wateren met schoon, zwak zuur en voedselarm water. De waarnemingen van poelkikker zijn gedaan ten noorden van de Graaf Reinaldweg nabij het bedrijventerrein van Vuren, op een afstand van 850m van de planlocatie. De te dempen sloot is over het algemeen niet jaarrond waterdragend en frequent droog. Door de hevige regen de laatste tijd is er een kleine laag water zichtbaar. De aanwezigheid van geschikt voortplantingswater voor de poelkikker kan uitgesloten worden.



Figuur 6 De te dempen sloot aan de Zijl 2 te Vuren. De watergangen zijn beperkt watervoeren en vallen frequent droog.

Het is niet uit te sluiten dat algemene soorten, zoals de bruine kikker en gewone pad, gedurende de terrestrische (herfst/winter) periode voorkomen binnen de planlocatie. Deze dieren vallen echter onder de vrijstelling voor ruimtelijke ontwikkelingen (zie *Wet natuurbescherming*). Negatieve effecten op beschermde amfibieën zijn derhalve uitgesloten.

Reptielen

In de omgeving is de aanwezigheid niet bekend van reptielen (NDFD 2010-2020). Reptielen worden niet verwacht op de planlocatie aangezien deze over het algemeen verbonden zijn aan structuurrijke en weinig verstoorde biotopen. Negatieve effecten op beschermde reptielen zijn derhalve uitgesloten.

Vissen

In de omgeving is het voorkomen bekend van: baars, blauwneus, driedoornige stekelbaars, Europese aal, grote modderkruiper, kleine modderkruiper, rietvoorn, snoek, snoekbaars, tiendoornige stekelbaars, zeelt en zeepril (NDFD 2010-2020).

Voor de aanwezigheid van grote modderkruiper dienen verschillende functionaliteiten binnen een watergang aanwezig te zijn, namelijk: de plekken waar gebaltst of gepaard wordt, de plekken waar eitjes afgezet worden en opgroeien en de plekken die door de larven of jonge visjes worden gebruikt. De ondiepe paaizones zijn vaak sterk zonbeschenen en rijk begroeid met onderwatervegetatie, helofyten of ondergelopen gras (BIJ12 kennisdocument Grote modderkruiper, 2017). Vorengenoemde is niet aanwezig binnen of rondom het plangebied. De aanwezigheid van grote modderkruiper kan derhalve uitgesloten worden. Negatieve effecten op (beschermde) vissen zijn uitgesloten.

Insecten en andere ongewervelden

In de omgeving is de aanwezigheid bekend van rivierrombout (NDFD 2010-2020). De rivierrombout wordt vooral langs grote rivieren aangetroffen. Het habitat bestaat uit zandige substraten in ondiepe, onbegroeide en stromingsluwe delen van de grote rivieren, zoals achter kribben (Vlinderstichting rivierrombout, 2020). Dergelijk habitat is niet aanwezig binnen de planlocatie. Negatieve effecten op de rivierrombout kunnen uitgesloten worden.

Vogels

Op de planlocatie en de directe omgeving hiervan zijn tijdens het veldbezoek de volgende soorten waargenomen: kauw, grauwe gans, merel, winterkoning, staartmees en koolmees.

Vogels - Jaarrond beschermde nestlocaties (cat. 1 t/m 4)

Gedurende het veldbezoek zijn geen nesten en/of sporen als braakballen, plukplaatsen, horsten, holen of uitwerpselen aangetroffen van soorten met een jaarrond beschermd leefgebied en/of nestlocatie. Er zijn geen nesten aangetroffen in de bomen op en rondom de planlocatie. De aanwezigheid van in bomen broedende soorten als buizerd, sperwer en ransuil kan uitgesloten worden. Binnen een straal van 2 km zijn geen waarnemingen bekend van kerk- en steenuil. Binnen het plangebied zijn geen sporen aangetroffen die duiden op het gebruik van essentieel foerageergebied van beide soorten. De bebouwing is daarbij ongeschikt voor uilensoorten als kerk- en steenuil. Onder de coniferen zijn geen braakballen van ransuilen aangetroffen. Gezien het vorengenoemde kunnen negatieve effecten t.a.v. uilensoorten uitgesloten worden.

Grote gele kwikstaart broedt langs stromende watergangen in dichte vegetatie langs natuurlijke oevers of in kunstwerken als bruggen of stuwen. Voor deze soort is binnen de planlocatie geen functioneel leefgebied aanwezig.

De te saneren bebouwing (en vrijstaande woning) is ongeschikt voor nestlocaties van huismus en gierzwaluw. De aanwezigheid van beide soorten kan binnen de planlocatie uitgesloten worden. Van overtreding van verbodsbepalingen ten aanzien van jaarrond beschermde nestlocaties en essentiële habitatonderdelen is geen sprake.

Vogels - Algemene broedvogels en categorie 5 (beschermde nestlocatie gedurende broedperiode en bij ecologisch zwaarwegende redenen)

De planlocatie voorziet in beperkt voedselaanbod en structuurrijke schuilgelegenheden voor algemene soorten. De struiken en bomen binnen het plangebied vormen voor algemene broedvogels zoals merel, duiven en kleine zangvogels geschikte nestlocaties. Ook weidevogels kunnen van het ongebouwde gedeelte ten zuiden gebruik maken als nestlocatie. Gedurende het broedseizoen zijn de nesten en de functionele leefomgeving van voornoemde soorten beschermd. Het broedseizoen vangt aan onder bepaalde klimatologische omstandigheden en betreft indicatief de periode 15 maart t/m 15 juli. Ten aanzien van algemene broedvogels en categorie 5 soorten kunnen de werkzaamheden worden opgestart buiten het broedseizoen en/of na het ongeschikt maken van de planlocatie. Indien de beoogde werkzaamheden in het broedseizoen worden opgestart dient de locatie voorafgaand aan de werkzaamheden geïnspecteerd te worden door een ter zake deskundige.

Beoordeling (b) gebiedsbescherming

De planlocatie maakt geen deel uit van een beschermd gebied en/of locatie betreffende: Natura 2000 en het Gelders Natuurnetwerk. Op een afstand van circa 0,7km tot het Natura2000 gebied Loevestein, Pompveld & Kornsche Boezem en op 2,9km het Natura2000 gebied Lingegebied & Diefdijk-Zuid (figuur 7). Een gedeelte van de uiterwaarden van de Waal maken deel uit van het Gelders Natuurnetwerk (figuur 8).



Figuur 7 De planlocatie (rood omcirkeld) ligt op een afstand van 0,7km tot het Natura2000 gebied Loevestein, Pompveld & Kornsche Boezem en 2,9km tot Lingegebied en Diefdijk-Zuid (bron: flamingo.provld.nl).



Figuur 8 De planlocatie (rood omcirkeld) ligt op een afstand van 75m tot het Gelders Natuurnetwerk (bron: flamingo.provld.nl).

Ondanks dat de beoogde ontwikkeling buiten een beschermd gebied uitgevoerd wordt, kunnen er nog steeds effecten optreden. Voor een aantal effecten (trillingen, geluid, optische verstoring etc.) geldt dat de afstand tot de omliggende Natura 2000-gebieden per definitie te groot is. Ten aanzien van het Natuurnetwerk Nederland geldt dat externe werking geen toetsingskader is. Ten aanzien van het Gelders Natuurnetwerk geldt dat externe werking geen toetsingskader is. Een toename in stikstofdepositie kan een negatief effect sorteren op kwetsbare en gevoelige habitattypen.

Blom Ecologie B.V. adviseert om projecten die kunnen leiden tot een toename van stikstofdepositie in stikstofgevoelige habitattypen binnen Natura 2000-gebieden te beoordelen middels de AERIUS Calculator. Doel daarvan is vast te stellen of significante effecten kunnen worden uitgesloten. In sommige gevallen kan op voorhand negatieve effecten ten aanzien van stikstofdepositie worden uitgesloten, wegens de grote afstand tot stikstofgevoelige habitattypen binnen Natura 2000-gebieden, een afname in stikstofemissie of een beperkte ingreep.

De beoogde ontwikkeling betreft het saneren van een gedeelte van de bebouwing en de realisatie van 2 vrijstaande woningen.

Ten opzichte de huidige situatie leidt de beoogde ingreep tot een beperkte toename in het aantal verkeersbewegingen. De nieuwbouw zal zonder gasaansluiting in de gebruiksfase geen stikstofuitstoot hebben. Gedurende de aanlegfase kan er een beperkte en tijdelijke stikstofemissie verwacht worden ten gevolge van het gebruik van mobiele werktuigen en transportbewegingen (het 'projecteffect'). In de handreiking 'woningbouw en AERIUS' (Rijksoverheid januari 2020) wordt uitgegaan van de volgende kengetallen:

- Emissie woning tijdens gebruiksfase: geen;
- Emissie uit verkeer tijdens gebruiksfase: 0,27 kg NOx per woning;
- Emissie uit de aanlegfase (mobiele werktuigen en transport): 3 kg NOx per woning.

Gezien er een geringe afstand (0,7 km) is tussen het plangebied en het Natura 2000-gebied 'Loevestein, Pompeveld & Kornsche Boezem', wordt geadviseerd om een berekening met de AERIUS Calculator uit te voeren. Hiermee kan inzichtelijk gemaakt worden of er sprake is van een verhoging van de stikstofdepositie binnen stikstofgevoelige habitattypen van Natura 2000-gebieden.

Beoordeling (c) houtopstanden

Op de planlocaties zijn geen struiken of bomen aanwezig die voldoen aan de definitie 'houtopstanden' binnen de Wet natuurbescherming. Het kappen/verwijderen van houtopstanden op de planlocaties is derhalve niet meldingsplichtig in het kader van de Wet natuurbescherming.

Naast het landelijk en provinciaal beleid waar deze beoordeling op wordt getoetst hebben gemeenten vaak een eigen beleid omtrent het kappen dan wel vellen van bomen en struiken. Dit is vaak opgenomen in een Algemene Plaatselijke Verordening (APV). Gemeentelijke Verordeningen mogen niet strijdig zijn met landelijk/provinciaal beleid. Het is derhalve aanbevelingswaardig om in de voorbereidende fase de bepalingen in de APV af te stemmen met de gemeente om conflicterende situaties in een later stadium te voorkomen.

Conclusies

Samenvatting

(a) Soortenbescherming

De planlocatie heeft geen essentiële betekenis voor beschermde soorten. De planlocatie is mogelijk geschikt leefgebied voor algemene zoogdieren, foeragerende vleermuizen, amfibieën, insecten en broedvogels welke niet beschermd zijn (behoudens de Algemene zorgplicht) onder de Wet natuurbescherming.

(b) Gebiedsbescherming

De planlocatie maakt geen onderdeel uit van een Natura 2000-gebied of het Gelders Natuurnetwerk. Gelet op de aard van de werkzaamheden, de afstand tot de gebieden en de beoogde situatie is van externe werking op omliggende Natura 2000-gebieden geen sprake. Een berekening met de AERIUS Calculator, een Voortoets en/of 'nee, tenzij'-toets is niet noodzakelijk.

(c) Houtopstanden

Op de planlocatie zijn geen houtopstanden aanwezig waarvoor bij kap een meldingsplicht geldt in het kader van de Wet natuurbescherming.

Tabel 2 Overzicht van de functie van het plangebied voor beschermde flora en fauna en ook de verwachte effecten naar aanleiding van de beoogde ingrepen en de eventueel daarop te nemen vervolgstap. (a) algemene broedvogel en cat. 5 soorten, (j) jaarrond beschermde nesten, cat. 1 t/m 4 soorten.

Legenda	vaatplanten	grondgebonden zoogdieren	vleermuizen	insecten en ongewervelden	amfibieën	reptielen	vissen	broedvogels (a)	broedvogels (j)
Soortenbescherming - = ongeschikt + = geschikt n (nee)/ j (ja)/ m (maatregelen)									
Geschikt habitat <i>Vogelrichtlijnsoort</i>								+	-
Geschikt habitat <i>Habitatrichtlijnsoort</i>	-	-	-	-	-	-	-		
Geschikt habitat <i>Andere soort</i>	-	+/-		-	+/-	-	+/-		
Soortspecifiek onderzoek noodzakelijk	n	n	n	n	n	n	n	n	n
Gebiedsbescherming									
	afstand		effecten			nader onderzoek			
Natura 2000	0,7 km		mogelijk			Aerius			
Gelders Natuurnetwerk	75 m		geen			n.v.t.			
Houtopstanden									
	aanwezig		kap			melding			
Struiken	ja		ja			n.v.t.			
Bomen	ja		ja			n.v.t.			

Uitvoerbaarheid

De beoogde ontwikkeling leidt niet tot aantasting van beschermde natuurwaarden en/of beschermde gebieden. Tijdens de uitvoering van de werkzaamheden dient rekening te worden gehouden met de (mogelijke) aanwezigheid van foeragerende vleermuizen en algemene broedvogels. Voor deze soorten dienen maatregelen te worden getroffen om effecten te voorkomen.

Conclusie

De beoogde ontwikkeling leidt, mits enkele algemene maatregelen worden getroffen ten aanzien van de Algemene zorgplicht, foeragerende vleermuizen en algemene broedvogels, niet tot overtreding van de Wet natuurbescherming. De conclusie is dan ook dat de ontwikkeling aan de Zijl 2 te Vuren uitvoerbaar is zoals bepaald in de Wro (art. 3.1.6 Bro).

Vervolgstappen

- Voor de beoogde ontwikkeling dient rekenkundig inzichtelijk te worden gemaakt of er sprake is van een verhoging van stikstofdepositie binnen stikstofgevoelige habitattypen van Natura 2000-gebieden. Dit kan middels de AERIUS calculator.

Te treffen maatregelen

- Tijdens de werkzaamheden moet voorzichtig worden gehandeld met alle voorkomende flora en fauna (Algemene zorgplicht).
- Wanneer ondanks zorgvuldig handelen, onderzoek en advies schade lijkt te ontstaan voor beschermde flora en fauna, dient direct contact opgenomen te worden met een ter zake deskundige.
- Alle aanwezige vegetatie of bodemmateriaal (takken, stronken) gefaseerd verwijderen. Dit om bodembewonende dieren de kans te bieden in de nabijgelegen omgeving een ander leefgebied te benutten.
- Er wordt gelegenheid gegeven aan dieren, die tijdens de werkzaamheden worden gevonden, te vluchten of zich te verplaatsen naar een schuilplaats buiten het bereik van de werkzaamheden.
- De planlocatie tijdens de werkzaamheden en in de nieuwe situatie bij voorkeur niet verlichten en in de periode april-oktober de werkzaamheden tussen zonsopgang en zonsondergang uitvoeren (buiten schemerperiodes). Mocht verlichting noodzakelijk zijn hierbij een vleermuisvriendelijke verlichtingswijze toepassen (amberkleurig licht, lichtbundel nederwaarts richten, toepassen geconvergeerde lichtbundel).
- De werkzaamheden opstarten/uitvoeren buiten het broedseizoen van vogels (medio maart t/m medio juli). Als de werkzaamheden in het broedseizoen worden uitgevoerd dient voor de aanvang door een ter zake deskundig gecontroleerd te worden of er broedvogels aanwezig zijn. E.e.a. op aanwijzing van deskundige. Als dit niet mogelijk is dienen de potentiële nestlocaties buiten het broedseizoen ongeschikt gemaakt te worden.

Literatuur

- BIJ12, 2017. Kennisdocument Gewone dwergvleermuis *Pipistrellus pipistrellus*, versie 1.0. Publicatie: BIJ12, Utrecht.
- Broekhuizen, S., K. Spoelstra, J.B.M. Thissen, K.J. Canters & J.C. Buys (redactie) 2016. Atlas van de Nederlandse zoogdieren. – Natuur van Nederland 12. Naturalis Biodiversity Center & EIS Kenniscentrum Insecten en andere ongewervelden, Leiden.
- Creemers, R.C.M & J.J.C.W. van Delft (RAVON) (redactie), 2009. De amfibieën en reptielen van Nederland. -Nederlandse fauna 9. Nationaal Natuurhistorisch Museum Naturalis, European Invertebrate Survey - Nederland, Leiden.
- Diepenbeek, A., 1999. Veldgids Diersporen. KNNV Uitgeverij 5e druk 2015, Zeist.
- Dietz, C., O. von Helversen, D. Nill & P.H.C. Lina, 2011. Vleermuizen: alle soorten van Europa en Noordwest-Afrika: biologie, kenmerken en bedreigingen. Tirion Natuur, Utrecht.
- Limpens, H., K. Mostert & W. Bongers, 1997. Atlas van de Nederlandse vleermuizen. Onderzoek naar verspreiding en ecologie. KNNV Uitgeverij, Utrecht.

Geraadpleegde websites

www.arcgis.com
www.bij12.nl
www.flamingo.prvgld.nl
www.nationaalgeoregister.nl
www.ndff.nl
www.ravon.nl
www.ruimtelijkeplannen.nl
www.synbiosys.alterra.nl
www.verspreidingsatlas.nl
www.vlinderstichting.nl
www.wilde-planten.nl
www.zoogdiervereniging.nl

We hopen u met deze rapportage voldoende te hebben geïnformeerd. Mochten er desondanks vragen zijn kunt u vrijblijvend contact opnemen.

Met vriendelijke groet,

Blom Ecologie B.V.,

Blom Ecologie B.V.,

Bijlage 1 Fotografische impressie

© BLOM ECOLOGIE B.V.
ZANDWEG 46A - 4181 PM WAARDENBURG

Niets uit deze rapportage mag zonder schriftelijke toestemming van de opdrachtgever en Blom Ecologie B.V. worden gebruikt door derden. Onder gebruik worden alle vormen van kopie, openbaarmaking en elke andere toepassing begrepen. Deze rapportage mag alleen gebruikt worden voor het doel waarvoor het is samengesteld.

Blom Ecologie B.V. is niet aansprakelijk voor schade die voortkomt uit toepassing van de resultaten van werkzaamheden en/of gegevens verkregen van Blom Ecologie B.V.

Bijlage 1 Fotografische impressie



Figuur 1 De planlocatie is gelegen aan de Zijl 2 te Vuren en betreft een vrijstaande woning met een aantal bijgebouwen. Een deel van de bebouwing zal gesaneerd worden om de realisatie van 2 vrijstaande woningen mogelijk te maken.



Figuur 2 Het merendeel van de groene inrichting op het perceel zal behouden blijven.