



VLEERMUISONDERZOEK

Rijksstraatweg 41/43 Sleeuwijk



4 NOVEMBER 2019
BUREAU NATUURLIJK
Nunspeet

Colofon

Onderzoek	Nader onderzoek vleermuis
Locatie	Rijksstraatweg 41/43
	Sleeuwijk
Opdrachtgever	MB Groep
	Via Edok-RO
Opdrachtnemer	Bureau Natuurlijk
Controleur	P. Wiegel / P. Smits
Adres	Oranjelaan 15 8071 LD Nunspeet
Telefoon:	06-41737676
Email	info@bureaunatuurlijk.nl
Internet	www.bureaunatuurlijk.nl
Kamer van Koophandel nummer	66411467
BTW Nummer	NL136571281B01
Knab Bank	NL15KNAB0256890846

Disclaimer

Deze rapportage is vervaardigd op verzoek van de opdrachtgever zoals hierboven aangegeven. Niets uit deze QuickScan mag, met uitzondering van de opdrachtgever, worden vermenigvuldigd of openbaar gemaakt worden door middel van scanning, druk, internet, kopie of andere wijze zonder schriftelijke toestemming van Bureau Natuurlijk, noch mag het zonder deze toestemming voor een ander doel gebruikt worden dan waarvoor het vervaardigd is. Bureau Natuurlijk is niet aansprakelijk voor vervolgschade, alsmede schade die voortvloeit uit toepassingen van de resultaten van de werkzaamheden of andere gegevens verkregen. De opdrachtgever vrijwaart Bureau Natuurlijk voor aanspraken van derden in verband met deze toepassing. Omdat ecologisch onderzoek een momentopname is, kan de aanwezigheid van beschermde soorten soms niet worden uitgesloten of bevestigd. Daarnaast is de natuurwetgeving aan verandering en jurisprudentie onderhevig. Wij zijn echter niet aansprakelijk voor de gevolgen van onverwacht verschijnende of verdwijnende flora of fauna, noch voor de gevolgen van veranderende wetgeving of jurisprudentie.

© 2019 Bureau Natuurlijk, Nunspeet



Inhoudsopgave

Colofon

1. Aanleiding
2. Wettelijk kader
3. De vleermuis
4. Werkwijze
5. Verantwoording

Bijlagen



1. Aanleiding

1.1 Aanleiding

Met de voorgenomen ontwikkelingen aan de Rijksstraatweg 41/43 te Sleeuwijk en de aanbevelingen vanuit de QuickScan heeft Dhr. E. Dokter, van Edok-RO namens de MB Groep, Bureau Natuurlijk gevraagd een nader onderzoek vleermuizen uit te voeren. Dit onderzoek is nodig t.b.v. het vergunning traject en inzicht te verschaffen of de geplande uit te voeren werkzaamheden conflicteren met de Wet Natuurbescherming. Voorliggend rapport geeft inzicht in het wettelijk kader, de gebruikte methodiek en de resultaten van het uitgevoerde onderzoek.

1.2 Planlocatie

De geplande ontwikkelingen betreffen het perceel aan de Rijksstraatweg 41/43 te Sleeuwijk. Het betreft kadastraal nummer 197. Dit adres is gelegen aan een doorlopende straat in het centrum van Sleeuwijk en dus in stedelijk gebied.

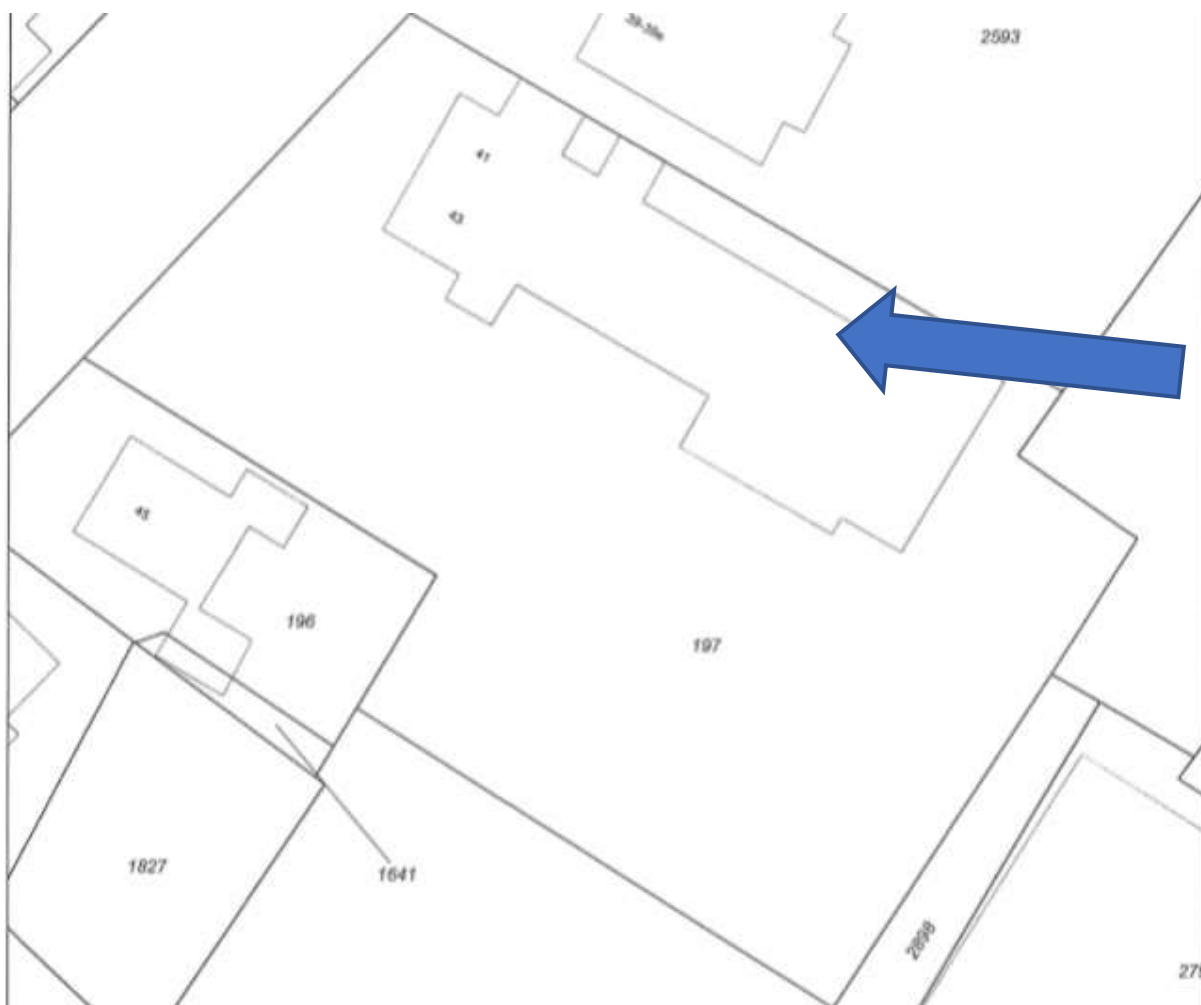

Bron: Kadaster

De projectlocatie bevindt zich in het centrum van Sleeuwijk. Sleeuwijk is een plaats in de Nederlandse provincie Noord-Brabant en deel van de gemeente Altena. Historisch gezien maakte het deel uit van het Land van Altena, en werd het bestuurd vanuit Woudrichem. Sinds ongeveer 1815 maakte Sleeuwijk deel uit van de gemeente De Werken en Sleeuwijk.



Op het perceel staat een woning / boerderij met een aangebouwde grote schuur / stal. Tevens zijn er op het erf nog enkele schuurtjes aanwezig. De opstallen zijn van dien aard dat deze onbewoonbaar zijn en een gevaar vormen deze te betreden. Verschillende gedeelten zijn reeds ingestort. Het buitenterrein is vroeger ingericht geweest als erf maar thans overwoekerd door jonge bomen, stuiken en bramen. T.b.v. de uit te voeren onderzoeken is het terrein toegankelijk gemaakt door maai- en snoeiwerk uit te voeren.





1.3 Ontwikkelingen

De opdrachtgever wenst de huidige opstallen op de planlocatie te slopen en de locatie te her ontwikkelen. Er is een ontwerp gemaakt voor woningbouw. Hieronder is een impressie van de architect opgenomen. Inhoudelijke vragen over het ontwerp en de inrichting van het terrein kunnen door ons verder niet worden behandeld.



Waal + 200 met t.b. best. weg

Situatie
Censuur Wabank
Saks 5
nummer 117
Schied. 1.000



Situatie

Voorlopig
Onderwerp: Rijksweg 41-43 te Sleuwyk
Opdrachtgever: Van de Wiering Bouwbedrijf
Burg. Planning 23
5206 GB Sleuwyk
Datum: 05/04/19
Schied. 1.000
Tussent. af. No. 18_109D001

BOUWBUREAU
Kramer
ONTWERP & ADVIES
Postbus 10000
3720 BA Utrecht
T +31 (0) 43 2000000
E +31 (0) 43 2000001

Definitief ontwerp

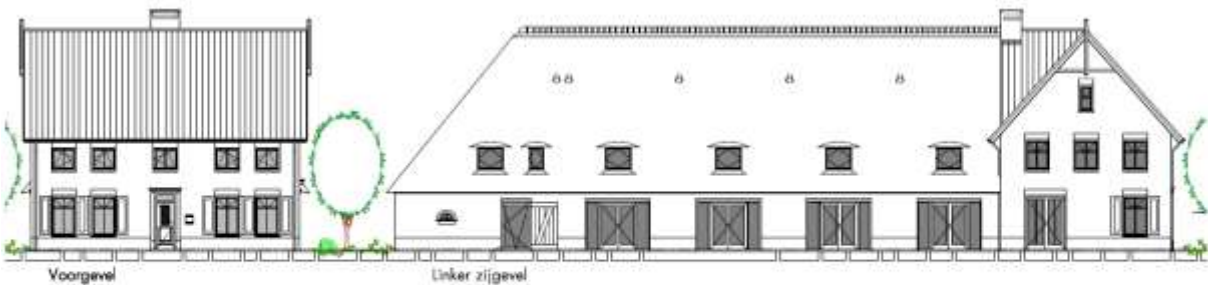

Voorgevel

Linker zijgevel

Achtergevel

Rechter zijgevel

Gevels hoofdgebouw

Voorlopig
Onderwerp: Rijksweg 41-43 te Sleuwyk
Opdrachtgever: Van de Wiering Bouwbedrijf
Burg. Planning 23
5206 GB Sleuwyk
Datum: 05/04/19
Schied. 1.000
Tussent. af. No. 18_109D000

BOUWBUREAU
Kramer
ONTWERP & ADVIES
Postbus 10000
3720 BA Utrecht
T +31 (0) 43 2000000
E +31 (0) 43 2000001

Definitief ontwerp



2. Wettelijk kader

Per 1 januari 2017 is de Wet Natuurbescherming van kracht. Deze wetgeving vervangt de Flora- en faunawet, boswet en natuurbeschermingswet. In deze wet is de bescherming van gebieden, soorten en houtopstanden geregeld. Dit onderzoek beperkt zich tot soortbescherming vleermuis.

Tabel 1.

Wet Natuurbescherming

Soortbescherming

Artikelen 3.1 tot en met 3.11 van de Wet natuurbescherming regelen de bescherming van soorten.

De bescherming is opgedeeld in vijf categorieën met soorten:

- Vogels met jaarrond beschermde nesten;
- Overige vogels;
- Soorten van de Habitatrichtlijn (bijlage IV) en de Verdragen van Bern (bijlage II) en Bonn (bijlage I);
- Overige soorten die op nationaal niveau beschermd zijn en waarvoor provinciaal geen vrijstelling geldt;
- Overige soorten die op nationaal niveau beschermd zijn, maar waarvoor provinciaal wel een vrijstelling geldt.

Voor vogels geldt dat er twee categorieën zijn: de vogels met jaarrond beschermde nesten (o.a. Huismus, Gierzwaluw en Buizerd) en de overige broedvogels. Vogels met jaarrond beschermde nesten hebben een strikte beschermingsstatus binnen de Wet natuurbescherming. Van overige broedvogels zijn hun nesten alleen tijdens het broedseizoen beschermd zijn (periode van nestbouw, eileg, broeden en voeren van de jongen op het nest).

Voor soorten van de Habitatrichtlijn en de Verdragen van Bern en Bonn zijn in artikel 3.5 verboden vastgelegd (o.a. verboden om dieren te doden en voortplantings- of rustplaatsen te vernielen) en geldt een strikte beschermingsstatus. Soorten die op nationaal niveau beschermd zijn, kunnen ingedeeld worden in twee categorieën. Provincies mogen besluiten om bepaalde soorten vrij te stellen van bescherming in het kader van ruimtelijke ingrepen, beheer en onderhoud. In de meeste provincies geldt - onder andere voor ruimtelijke ontwikkelingen - een vrijstelling voor een selectie van zoogdieren en amfibieën. Voor de overige soorten gelden vergelijkbare verboden (zie artikel 3.10) als voor soorten van de Habitatrichtlijn en de Verdragen van Bern en Bonn en geldt eveneens een strikte beschermingsstatus.

Voor het overtreden van verbodsartikelen bij ruimtelijke ingrepen is het noodzakelijk om ontheffing aan te vragen bij bevoegd gezag (veelal de provincie waarbinnen de ingreep plaatsvindt). Voor het verkrijgen van een ontheffing dient een uitgebreide rapportage opgesteld te worden waarin o.a. wordt aangegeven hoe gezorgd wordt dat schade tot een minimum beperkt blijft en of compenserende maatregelen aan de orde zijn.



Tabel 2.

Beschermingsregime soorten Vogelrichtlijn § 3.1 Wn	Beschermingsregime soorten Habitatrichtlijn § 3.2 Wn	Beschermingsregime andere soorten § 3.3 Wn
Art 3.1 lid 1 Het is verboden in het wild levende vogels opzettelijk te doden of te vangen.	Art 3.5 lid 1 Het is verboden soorten in hun natuurlijke verspreidingsgebied opzettelijk te doden of te vangen	Art 3.10 lid 1a Het is verboden soorten opzettelijk te doden of te vangen
Art 3.1 lid 2 Het is verboden opzettelijk nesten, rustplaatsen en eieren van vogels te vernielen of te beschadigen, of nesten van vogels weg te nemen	Art 3.5 lid 4 Het is verboden de voortplantings- plaatsen of rustplaatsen van dieren te beschadigen of te vernielen	Art 3.10 lid 1b Het is verboden de vaste voortplantingsplaatsen of rustplaatsen van dieren opzettelijk te beschadigen of te vernielen
Art 3.1 lid 3 Het is verboden eieren te rapen en deze onder zich te hebben	Art 3.5 lid 3 Het is verboden eieren van dieren in de natuur opzettelijk te vernielen of te rapen	Niet van toepassing
Art 3.1 lid 4 en lid 5 Het is verboden vogels opzettelijk te storen, tenzij de storing niet van wezenlijke invloed is op de staat van instandhouding van de desbetreffende vogelsoort	Art 3.5 lid 2 Het is verboden dieren opzettelijk te verstoren	Niet van toepassing
Niet van toepassing	Art 3.5 lid 5 Het is verboden plantensoorten in hun natuurlijke verspreidingsgebied opzettelijk te plukken en te verzamelen, af te snijden, te ontwortelen of te vernielen	Art 3.10 lid 1c Het is verboden plantensoorten in hun natuurlijke verspreidingsgebied opzettelijk te plukken en te verzamelen, af te snijden, te ontwortelen of te vernielen

De Wet natuurbescherming onderscheidt drie verschillende beschermingsregimes, met elk hun eigen verbodsbepalingen (zie tabel 2). De eerste twee categorieën zijn gebaseerd op de door de Europese Unie opgestelde Vogelrichtlijn (1979) en de Habitatrichtlijn (1992). Het 3e beschermingsregime, andere soorten, betreft soorten die niet op Europees niveau beschermd zijn, maar wel op landelijk niveau (nationaal beschermde soorten). Daarnaast geldt dat voor alle soorten de algemene zorgplicht. Deze zorgplicht houdt in dat men bij werkzaamheden met mogelijk negatief effect op planten en dieren, maatregelen dient te nemen (binnen wat redelijkerwijs verwacht van men kan worden) om onnodige schade aan planten of dieren te voorkomen.

Alle vleermuissoorten worden strikt beschermd door de wet Natuurbescherming en ook de vaste verblijfplaatsen van deze soorten zijn jaarrond beschermd. Hierdoor is er, bij ruimtelijke ingrepen, een ontheffing nodig in het kader van de wet natuurbescherming wanneer vaste verblijfplaatsen aangetast, vernield en/of verstoord zullen worden of wanneer individuen van de soorten verwond of gedood zullen worden. Het is daarom noodzakelijk om middels aanvullend onderzoek de aanwezigheid van vaste verblijfplaatsen van vleermuizen vast te stellen dan wel uit te kunnen sluiten.



3. De vleermuis

Vleermuizen gebruiken het landschap gedurende het jaar op verschillende manieren: in verschillende perioden van het jaar maken ze gebruik van kraamplaatsen, zomerverblijfplaatsen, paarverblijven, winterverblijfplaatsen en jachtgebied. Daarnaast gebruiken ze landschapselementen, zoals bomenrijen en watergangen als vliegroute. Het meest recente vleermuisprotocol (2017) dat door onder andere de Zoogdiervereniging en de gegevensautoriteit NGB is opgesteld, stelt daarom dat tenminste vijf inventarisatiemomenten nodig zijn om de verschillende functies, die de aanwezige bebouwing mogelijk voor vleermuizen vervult, zo goed mogelijk te inventariseren.

Vleermuizen

Verblijfplaats

Een object (gebouw, boom, bunker, grot, kast en dergelijke) waarin een of meerdere vleermuizen verblijven (overdag of 's winters, met enige regelmaat).

Zomerverblijfplaats

Een verblijfplaats die gebruikt wordt door vleermuizen die niet in winterslaap zijn waarvan niet aangetoond is dat het een kraamverblijfplaats dan wel een paarverblijfplaats is.

Kraamverblijfplaats

Een verblijfplaats van een kraamgroep met vrouwtjes met jongen.

Paar(verblijf)plaats

Een verblijfplaats of de omgeving daarvan, waar ten minste een baltsend mannetje of meerdere vleermuizen overdag verblijven en paren of komen zwermen. Welk gedrag is waar te nemen, is afhankelijk van de soort. Te herkennen aan zwermgedrag en/of baltsroepen. (Zwermen bij het invliegen komt bij meer verblijfsfuncties voor.)

Winterverblijfplaats

Een verblijfplaats waar in de winter een of meerdere vleermuizen in winterslaap (hybernation) gaan. Het betreft bij soorten die jaarrond in hun leefgebied blijven nogal eens een voormalige paarplaats of een andere verblijfplaats. Er zijn bij soorten als gewone dwergvleermuis massa winterverblijfplaatsen en winterverblijfplaatsen voor kleinere groepen te onderscheiden.

Vliegroute

Een vaste route van een vleermuis of een groep van vleermuizen vanaf een verblijfplaats naar een foeragegebied of tussen verblijfplaatsen visa versa.

Migratieroute

Een vaste route van zomerleefgebied naar winterverblijfplaats of winterleefgebied en visa versa.

Foeragegebied

Een gebied waar een vleermuis of een groep van vleermuizen foerageert.

Uit het verkennende onderzoek dat in mei 2019 (QuickScan Bureau Natuurlijk) is uitgevoerd, bleek dat de te slopen bebouwing mogelijk geschikt is als verblijfplaats voor vleermuizen. Nader onderzoek naar de functie van de bebouwing voor vleermuizen was daarom nodig. Het aanvullende onderzoek naar vleermuizen op de locatie aan de Rijksweg 41/43 te Sleeuwijk is volgens het vleermuisprotocol uitgevoerd: een vleermuisonderzoek naar kraam-, zomer-, en paarverblijven. Er is geen onderzoek uitgevoerd naar winterverblijfplaatsen omdat er geen geïsoleerde spouwmuren, ventilatieschachten in de bebouwing aanwezig zijn alsmede dat de temperatuurregulatie, tocht en vocht de projectlocatie ongeschikt maken als (massa)winterverblijf. De huidige bebouwing is ook niet meer bewoond met als gevolg dat er geen verwarming van de woning



meer plaatsvind. Onderstaande tabel geeft de onderzoeksperioden conform het vleermuisprotocol alsmede de veldbezoeken weer. Eveneens is opgenomen hoeveel dagen er tussen de verschillende veldbezoeken zitten en wat de minimale norm is:

Functie	Periode	Bezoeken	Bezoeken	Dagen tussen	-/-
Kraamverblijf	15-05 - 15-07	16-05-2019	15-06-2019	30	30
Zomerverblijf	15-04 - 15-10	Alle bezoeken			20
Paarverblijf	15-08 - 01-08	15-08-2019	06-09-2019*	22	20

*De rosse vleermuis kies tijdens de paarperiode een boomholte uit. Opstallen worden daarvoor niet gebruikt.

4. Werkwijze

1. Bureau-onderzoek naar de voorkomende en te verwachten soorten
2. Het onderzoek is uitgevoerd conform het vleermuisprotocol 2017
3. De checklist aanwezigheid (vleermuisprotocol) is ingevuld
4. Het onderzoek is te voet uitgevoerd met twee personen
5. Er is gebruik gemaakt van verrekijker, zaklamp en batdetector SFF BAT3 en Elekon Batscanner Stereo

1. Vleermuisprotocol

Het onderzoek is uitgevoerd conform het vleermuisprotocol 2017 zoals gepubliceerd op de website van BIJ12.

In het voorliggende onderzoek zijn de volgende functies voor vleermuis onderzocht:

- ✓ Paarverblijfplaatsen
- ✓ Kraamverblijfplaatsen
- ✓ Zomerverblijfplaatsen
- ✓ Vliegroutes

De inventarisatie blijft echter een steekproef. Het is dan ook mogelijk dat soorten en functies niet waargenomen zijn, terwijl dat ze op een ander tijdstip wel aanwezig zijn. Dit is echter acceptabel, de Wet natuurbescherming vraagt een initiatiefnemer om alles te doen wat redelijkerwijs hem verwacht kan worden. Met de gekozen methode en inspanning is hieraan voldoende invulling gegeven. Wat betreft dit onderzoek heeft de initiatiefnemer dan ook gedaan wat redelijkerwijs verwacht kan worden.

- ✓ Het gehele projectgebied is in beeld geweest tijdens de onderzoeken.
- ✓ De tussentijd tussen de verschillende bezoeken waren conform het protocol.
- ✓ De weersomstandigheden (temperatuur, windkracht en neerslag) waren optimaal.
- ✓ Er is niet afgeweken van het vleermuisprotocol.



2. Checklist (vleermuisprotocol)

Ga eerst na welke soorten redelijkerwijs of mogelijk te verwachten zijn aan de hand van het landschap, de omgeving en gekend verspreidingsbeeld (binnen 20 km van het plangebied, denk daarbij indien nodig ook buiten de landsgrenzen). Daarna dient gekeken te worden welke functies voor vleermuizen mogelijk voorkomen. Hiervoor kan de onderstaande checklist of geheugensteun worden gebruikt. Het gaat om voor vleermuis van belang zijnde objecten die door de beoogde activiteit of plan, in relevante mate worden aangetast. De hieronder aangegeven soorten en/of soortgroepen zijn niet dekkend. Hou rekening met het voorkomen van zeldzaam voorkomende soorten.

Foerageergebied en vliegroutes zijn alleen beschermd als ze essentieel zijn voor het goede voortbestaan van de soort ter plaatse. Dat blijkt vaak pas uit het (nader) onderzoek.

1. Dikke bomen

Is in of grenzend aan het plangebied één (of meerdere) dikke boom (doorsnede globaal > 3 dm op borsthoogte) aanwezig?

1.1 Zijn holtes, spleten, scheuren, losse bast uit te sluiten?

→ *Zo niet, nader onderzoek naar (winter-,) kraam-, zomer- en paar verblijfplaatsen van boombewonende soorten.*

1.2 Maakt de boom (bomen) deel uit van een mogelijke route of verbinding?

→ *Nader onderzoek naar vliegroutes van alle (in de omgeving) voorkomende vleermuissoorten.*

1.3 Maakt de boom (bomen) deel uit of vormt deze mogelijk foerageergebied of beschutting van een naastgelegen foerageergebied?

→ *Nader onderzoek naar foeragerende vleermuizen.*

Conclusie:

Bomen zijn niet aanwezig op de projectlocatie, bomen nabij de planlocatie blijven intact. Boombewonende soorten, zoals bechsteinsvleermuis, bosvleermuis, worden daarom in dit onderzoek niet meegenomen.

2. Opgaande gewassen

Is op of grenzend aan het plangebied één (of zijn meerdere) dunne bomen (doorsnede globaal < 3 dm op borsthoogte) en/of struiken/gewassen > 1,5 meter aanwezig?

2.1 Maken de struiken, gewassen, boom (bomen) deel uit van een mogelijke route of verbinding (lijnelement)?

→ *Onderzoek naar vliegroutes van vleermuizen.*

2.2 Zijn er zichtbare holtes spleten, scheuren, losse bast in de boom (bomen)?

→ *Nader onderzoek naar zomer- en paarverblijfplaatsen van boombewonende soorten.*

2.3 Vormt het opgaand groen mogelijk foerageergebied of beschutting van een naastgelegen foerageergebied (let vooral op kleinschalig gebied of parkachtige omgeving)?

→ *Nader onderzoek naar foeragerende vleermuizen.*

Conclusie:

Vegetatie en gewassen zijn aanwezig op / nabij planlocatie. Onderzoek naar foerageergebied wordt meegenomen in de onderzoeken.



3. Open water

Is er open water aanwezig?

3.1 Is er water?

→ *Nader onderzoek naar gebiedsfuncties (foerageergebied en vlieg- en/of migratieroute), tweekleurige vleermuis, rosse vleermuis ruige dwergvleermuis, watervleermuis (> 1m breed) en meervleermuis (> 2m breed).*

3.2 Is er water in tenminste iets besloten gebied?

→ *Nader onderzoek naar gebiedsfuncties (foerageergebied en vlieg- en/of migratieroute) gewone of ruige dwerg-, baard-, brandt's-, ingekorven, franjestaart, grijze en gewone grootoorvleermuis en laatvlieger.*

3.3 Is er water in open gebied?

→ *Nader onderzoek naar gebiedsfuncties (foerageergebied en vlieg- en/of migratieroute) tweekleurige-, rosse vleermuis, ruige dwergvleermuis en laatvlieger.*

3.4 Heeft het water een mogelijk essentiële functie als drinkwater?

→ *Nader onderzoek naar functie voor alle soorten vleermuizen.*

Conclusie:

Geen water aanwezig in de nabije omgeving van de planlocatie

4. Open gebied

Is er open gebied (> 1 ha)?

4.1 Bestaat het plangebied uit moeras, grasland, akker of anderszins (denk bij < 500^{SEP} meter van water breder dan 2 meter extra aan meervleermuis)?

→ *Nader onderzoek naar gebruik door rosse vleermuis, meervleermuis, laatvlieger, tweekleurige vleermuis en ruige dwergvleermuis.*

Conclusie:

De planlocatie ligt in de kern van Sleeuwijk zonder water. Nader onderzoek naar gebruik door rosse vleermuis, laatvlieger, tweekleurige vleermuis en ruige dwergvleermuis niet noodzakelijk.

5. Gebouwen

Zijn er gebouwen aanwezig?

5.1 Biedt het gebouw of bieden de gebouwen mogelijk winter-, kraam-, zomer- en paarverblijfplaatsen voor vleermuizen (denk aan de spouwmuur, dakpannen, kelders, luiken aan de muur, gevelbekleding, zolders, daklagen, kruipruimtes etc.)? (bouwtekening ter inzage vragen).

→ *Nader onderzoek naar winter-, kraam-, zomer- en paar verblijfplaatsen van gebouwbewonende vleermuizen.*

5.2 Zijn er sporen van aanwezigheid, poepvlekken, keutels, vraatresten, bruinverkleuring langs de rand van invliegopeningen en dergelijke?

→ *Nader onderzoek naar gebouwbewonende vleermuizen.*

5.3 Mogelijk foerageergebied?



→ *Nader onderzoek naar foeragerende vleermuizen.*

5.4 Zijn er lange, mogelijk in het duister liggende, muren aanwezig?

→ *Nader onderzoek naar gebiedsfuncties vlieg- en/of migratieroutes.*

Conclusie:

Nader onderzoek gebouwbewonende vleermuizen te weten: Laatvlieger, gewone dwergvleermuis en ruige dwergvleermuis

6. Grotten, groeves, kelders en andere objecten

Zijn er grotten en/of groeves en/of kelders, bruggen, tunnels en/of andere objecten met ruimten? a. Zijn deze geschikt als verblijfplaats voor vleermuizen?

→ *Nader onderzoek naar verblijfplaatsen van vleermuizen, met de nadruk op winter-, en paarverblijfplaatsen*

Conclusie:

Niet aanwezig nabij planlocatie

7. Grootschalige landschapselementen

Zijn er grootschalige lijnvormige landschapselementen zoals kustzones, grootschalige dijken, duinenrijen, rivierdalen of waterpartijen die een verbindingsroute zouden kunnen vormen tussen zomer- en winterleefgebieden

→ *Nader onderzoek naar mogelijke migratieroutes van o.a. meervleermuis, rosse vleermuis, ruige dwergvleermuis en tweekleurige vleermuis in voor- en najaar. nvt*

Randvoorwaarden en vervolg

De conclusies uit de veldverkenning in combinatie met deze checklist, gekende verspreiding, de ligging in het landschap, de relatie met het landschap en de uitgebreide tabel van het protocol, geven de onderzoeksinspanning (tijdstip, omstandigheden frequentie per te onderzoeken soort) voor het nader onderzoek aan.

Conclusie overall checklist:

Op basis van de ingevulde checklist is het nader onderzoek naar winter-, kraam-, zomer- en paarverblijfplaatsen en vliegroutes uitgevoerd. Het betreft hier de gebouw bewonende vleermuizen **laatvlieger, ruige dwergvleermuis** en **gewone dwergvleermuis**. De overige gebouw bewonende soorten worden uitgesloten:

- Baardvleermuis bewoont in de zomer bomen, nest- of vleermuiskasten, zolders, of de ruimte achter gevelbetimmeringen en vensterluiken van gebouwen. Baardvleermuizen worden vooral aangetroffen in bossen, aan bosranden en in kleinschalige gesloten landschappen. Biotoop ongeschikt.
- Franjestaart: biotoop ongeschikt deze vleermuis leeft in bosrijke gebieden met waterrijke gedeelten, in winter binding met hogere zandgronden.
- Ingekorven vleermuis komt uitsluitend voor in Zuid-Limburg en Noord Brabant.
- Grijze grootoorvleermuis: zeer zeldzaam alleen in Limburg, Zeeuws Vlaanderen en Noord Brabant waarnemingen bekend.
- Meervleermuis: biotoop ongeschikt: waterrijke gebieden met moerassen, weiden en bossen. Daarnaast is de soort zeer zeldzaam.
- Tweekleurige vleermuis wordt uitgesloten op basis van zeldzaamheid en habitatseisen.

Indien er tijdens de inventarisatieronden waarnemingen gedaan worden van de hierboven uitgesloten soorten of functies, kan de methodiek aangepast worden om het nader onderzoek uit te breiden.



3. Bureauonderzoek

Hieronder treft u een overzicht van te verwachten soorten per provincie volgens de NDFF-verspreidingsatlas. Tevens is de mate van zeldzaamheid toegevoegd. Tijdens het veldbezoek wordt dit model ook gebruikt als focusdocument. In de bijlagen zijn de verspreidingsgegevens van genoemde soorten uitgewerkt.

vleermuis soort	N-H	Z-H	Zld	Utr	N-Br	Li	Gld	Ov	Dr	FR	Gr	FI	Zeldzm
Baard vleermuis													
Bechsteins vleermuis													
Bosvleermuis													
Brandt's vleermuis													
Gewone grootoorvleerm													
Franjestaart													
Gewone dwergvleermuis													
Grijze grootoorvleermuis													
Ingekorven vleermuis													
Laatvlieger													
Meervleermuis													
Mopsvleermuis													
Rosse vleermuis													
Ruige dwergvleermuis													
Tweekleurige vleermuis													
Vale vleermuis													
Watervleermuis													

algemeen	zeldzaam	Vrij zeldzaam	Zeer zeldzaam
----------	----------	---------------	---------------



4. Werkwijze onderzoek

De waarnemers (P. Smits en P. Wiegel) hebben beiden op post gestaan tijdens de veldbezoeken. Ieder kon twee verschillende zijden overzien, waardoor het pand rondom is geobserveerd. Auditieve detectie van vleermuizen is op een minimale afstand van 20 meter en verder (dwergvleermuis), afgezien van visuele waarnemingen. De toegevoegde foto's geven weer dat de gehele projectlocatie in beeld is bij de waarnemers en de waarnemingen

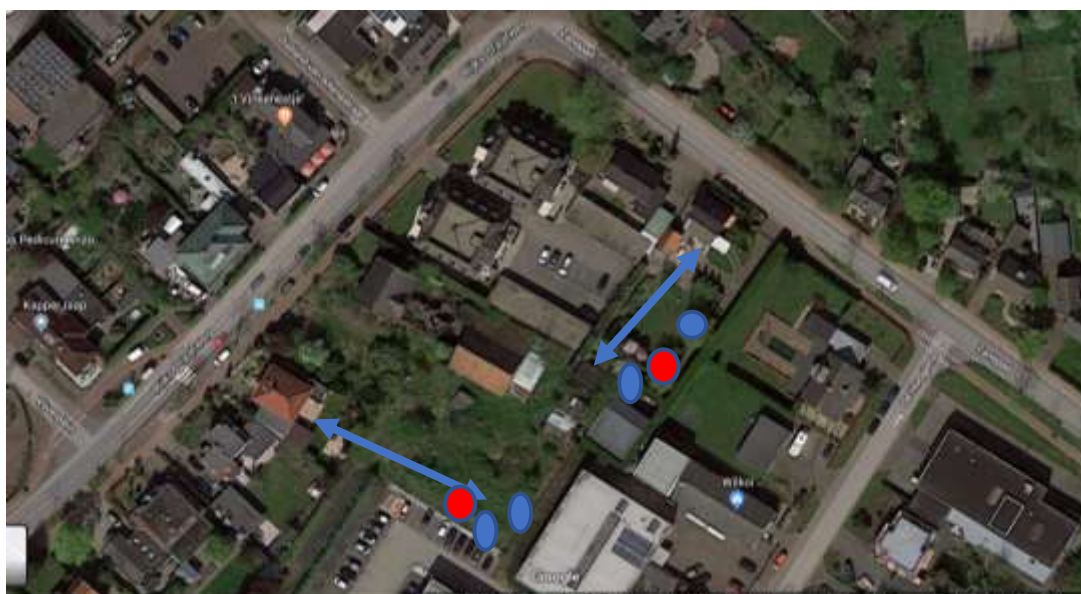

● Gewone dwergvleermuis ● Laatvlieger

Onderzoeksresultaten:

Drie van de vier inventarisaties zijn in de avond en nacht uitgevoerd. Eén inventarisatie heeft in de vroege ochtend plaatsgevonden om eventueel zwermgedrag waar te kunnen nemen. Tijdens de bezoeken is vooral gelet op uitvliegende, invliegende en/of zwermende vleermuizen en op vleermuizen die al rond zonsondergang actief waren. Wanneer een vleermuis rond zonsondergang wordt waargenomen, kan dit namelijk op de aanwezigheid



van een verblijfplaats duiden. Dit omdat de meeste vleermuissoorten rond zonsondergang hun verblijfplaats verlaten en dan naar hun foerageergebieden vliegen. Vleermuizen die rond zonsondergang bij het te onderzoeken object worden waargenomen, hebben nog geen grote afstand af kunnen leggen, waaruit opgemaakt kan worden dat zij mogelijk in het object een verblijfplaats hebben.

Tijdens de inventarisaties in de paarperiode is tevens gelet op vleermuizen die sociale geluiden (waaronder paarroepjes) uitstoten en die paargedrag vertonen. Dergelijke geluiden en gedrag kunnen duiden op de aanwezigheid van een paarverblijfplaats.

Tijdens de vier veldbezoeken is gebruikgemaakt van heterodyne batdetectors (type SFF3 en Elekon Batscanner stereo). Met behulp van deze batdetectors kunnen de waargenomen vleermuissoorten op naam gebracht.

In totaal zijn verdeeld over de bezoeken geen gebouwverlatende vleermuissoorten waargenomen. Er is geen enkele waarneming gedaan van gebouwverlatende vleermuizen terwijl de tijden en perioden optimaal te noemen waren. Voorafgaand aan de avondbezoeken is bij daglicht op de locatie naar sporen gezocht die op het voorkomen van vleermuizen duiden (vleermuiskeutels, meststrepen, afgebeten insectenvleugels en vetsporen). Daarbij zijn ook holten, spleten en scheuren die geschikt zijn als verblijfplaats voor vleermuizen doorzocht. Uitgezonderd de ronde van september zijn er diverse waarnemingen gedaan van overvliegende en foeragerende vleermuizen nabij de projectlocatie. Tijdens de ronde van september is er geen enkele waarneming van vleermuizen gedaan.

De onderzoekstijden van de avonddornden (paar) betreffen tot drie uur na zonsondergang om ook de volledige optimale periode te onderzoeken voor diverse vleermuissoorten die pas 60 minuten na zonsondergang actief worden, volgens het vleermuisprotocol.

In de verdere omgeving (+ 200 meter) zijn tijdens de zomerronde wel waarnemingen gedaan van de gewone dwergvleermuis en de laatvlieger. Dit betrof de omgeving van de het erf. Enkele waarnemingen van gewone dwergvleermuizen zijn gedaan die kortdurig voedsel kwamen halen aan de achterzijde van het perceel, waarbij ze ook in de open vervallen schuur een ronde maakten. Op basis van de afwezigheid van gebouwverlatende vleermuizen rondom de projectlocatie kan gesteld worden dat het gebouw geen verblijfplaats huisvest voor de vleermuizen. Tevens zijn er geen visuele waarnemingen gedaan van gebouw verlatende vleermuizen.

In onderstaande tabel is een samenvatting van de veldbezoeken opgenomen:

Datum		Zon	start	eind	gr	weer	bft	Resultaat
16-05-2019	K/Z/V	21.30	21.25	00.05	12	Helder	2	L/G
15-06-2019	K/Z/V	22.04	22.00	00.40	12	Droog	2	G
15-08-2019	P/Z/V	06.23	03.15	06.30	23	Helder	3	L/G
06-09-2019	P/Z/V	20.17	19.30	22.50	18	Helder	2	Geen



Legenda:*Functies*

P: paarverblijf
Z: zomerverblijf
K: kraamverblijf
W: winterverblijf
V: vliegroutes

Zon: zonsopkomst/ondergang
Start: aanvang veldbezoek
Eind: einde veldbezoek
Gr: temperatuur in graden Celsius
Weer: soort weertype
Bft: windsnelheid
Resultaat: waarnemingen (L= laatvlieger; G= gewone dwergvleermuis)

Er zijn geen verblijfplaatsen van vleermuizen aangetroffen in de te slopen bebouwing. Er zijn geen paarroepjes en baltsgedrag waargenomen, waardoor er ook geen opnames zijn gemaakt.

Het plangebied zelf heeft geen belangrijke waarde als jachtgebied of onderdeel van een vliegroute: Het plangebied wordt in de toekomstige situatie niet veranderd waardoor er essentiële lijnelementen verloren gaan. Er gaan geen verblijfplaatsen of essentiële functies verloren door of tijdens de geplande ingreep.

Elke inventarisatie is een steekproef gebaseerd op momentopnamen.

Hierdoor is niet uitgesloten dat soorten en functies die tijdens de inventarisatie niet waargenomen zijn, op een ander tijdstip wel aanwezig zijn. Dit is acceptabel omdat met het volgen van de inventarisatieprotocollen gedaan is 'wat redelijkerwijs verwacht kan worden'. Hiermee is voldoende invulling gegeven aan artikel 1.11 (Zorgplicht) van de Wet natuurbescherming.

Conclusie: De wet natuurbescherming wordt niet overtreden bij de geplande ingreep betreffende de vleermuis



5. Verantwoording:

Materialen:

- Fotocamera
- Batdetector SFF3 en Elekon Batscanner Stereo
- Verrekijker (Swarovski 8*42; Bresser 8*60)
- Endoscoop
- Ladder

Literatuur:

- NDFF
- Zoogdiervereniging
- Fauna-inventarisaties; Rick Schoon

Websites

- www.bij12.nl
- www.rvo.nl
- www.ndff.nl
- www.zoogdiervereniging.nl
- www.synbiosys.alterra.nl/natura2000
- www.verspreidingsatlas.nl
- www.brabant.nl
- www.gemeentealtena.nl



Elekon Batscanner stereo



SFF BAT3 detector



Bijlage 1: verspreidingskaarten vleermuissoorten:

In Nederland komen de volgende vleermuissoorten voor:

Baardvleermuis



Bechsteins vleermuis

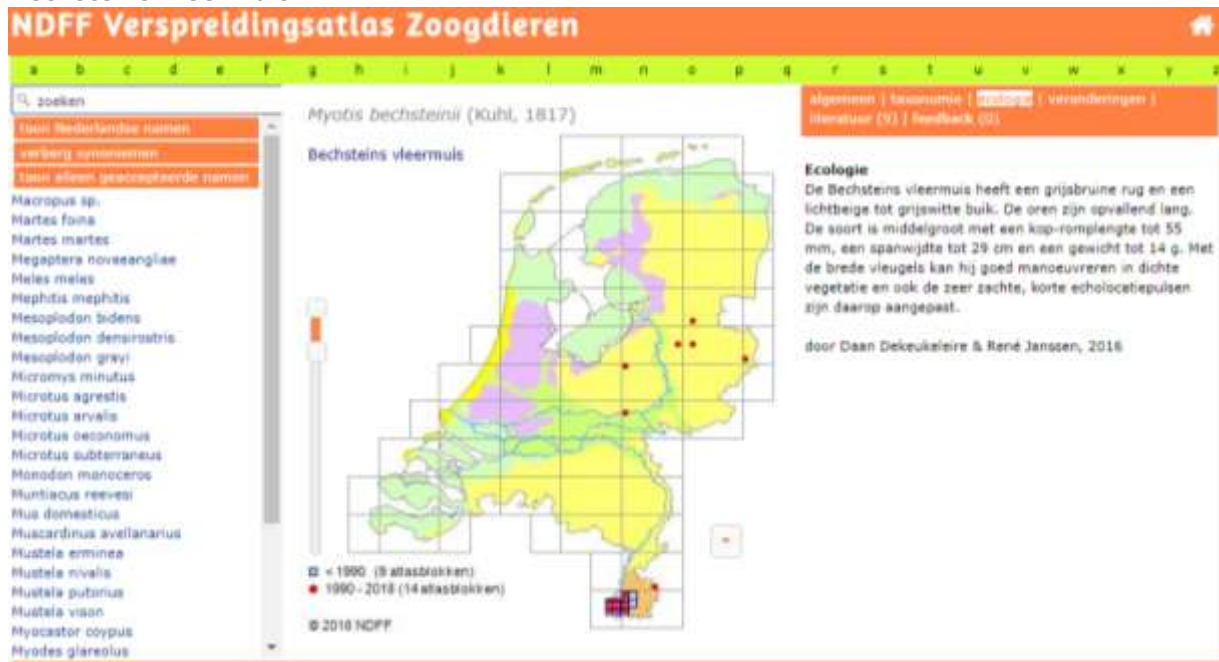

Bosvleermuis



Brandt's vleermuis

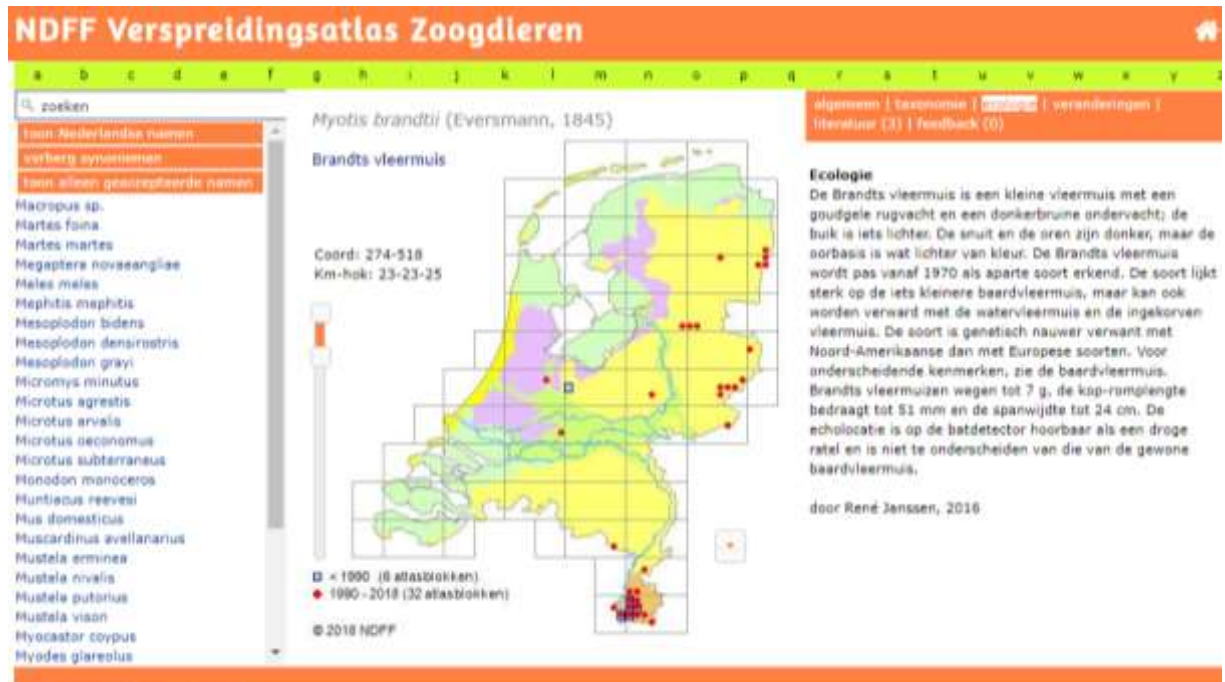

Bruine of gewone grootoorvleermuis



Franjestaart



Gewone dwergvleermuis

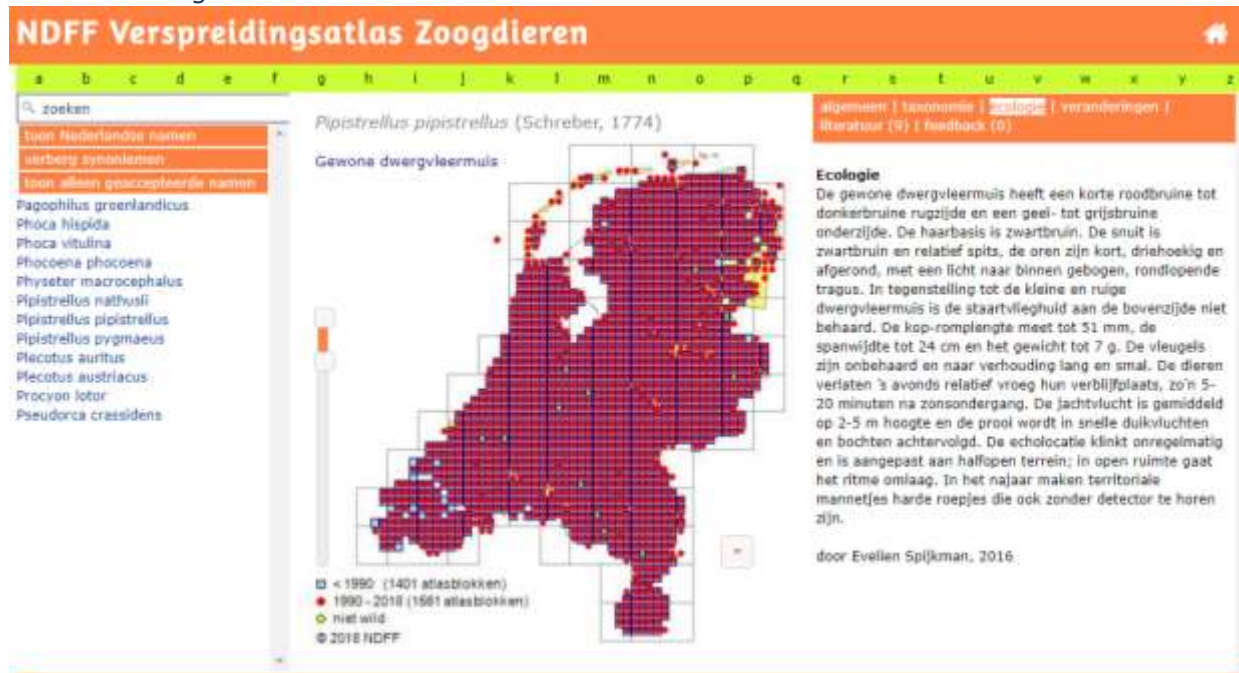

Grijze grootoorvleermuis



Ingekorven vleermuis

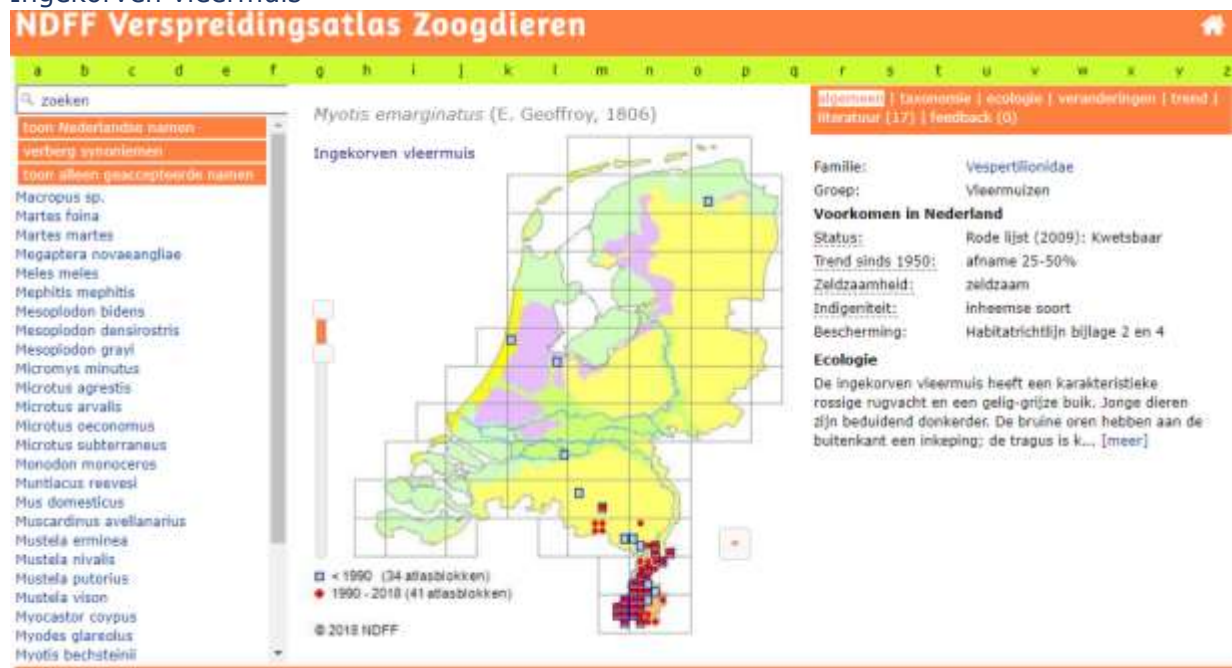

Laatvlieger

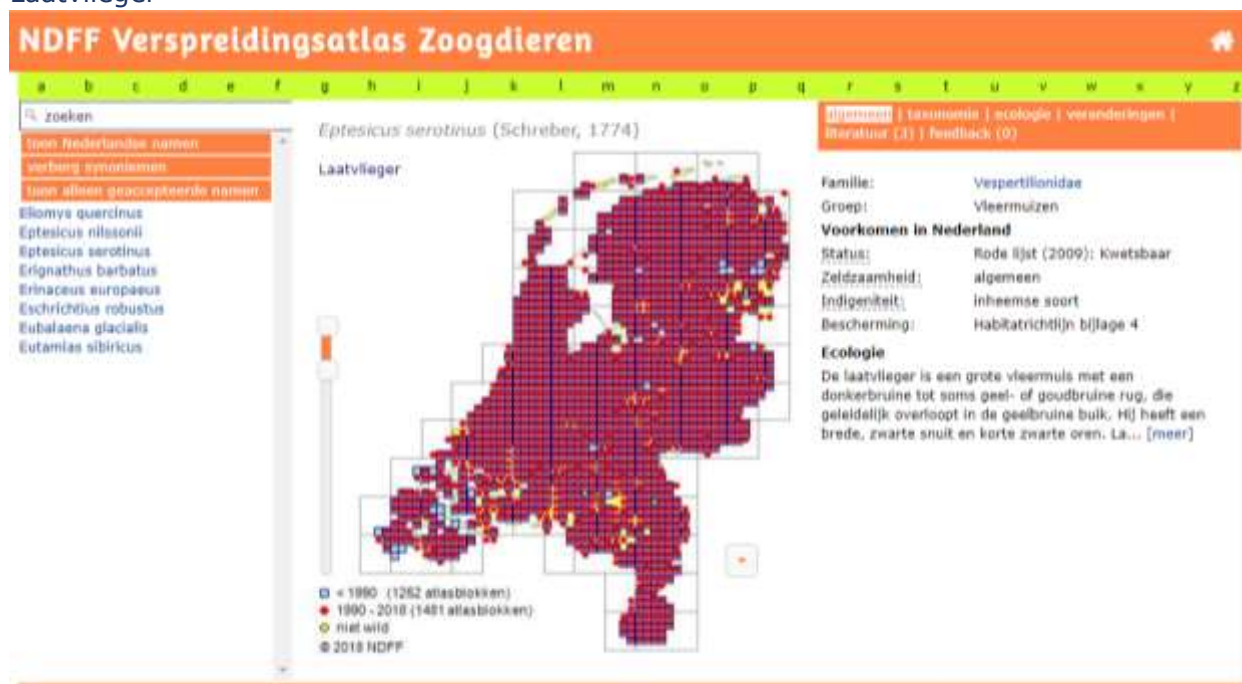

Meervleermuis



Mopsvleermuis

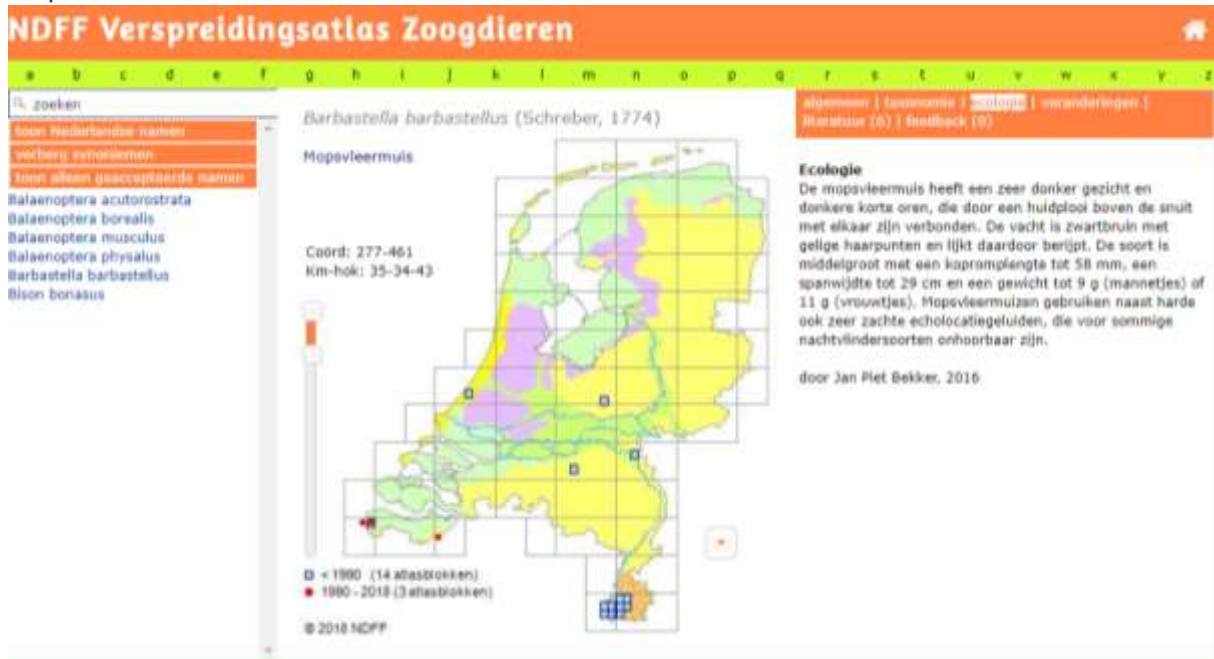

Rosse vleermuis



Ruige dwergvleermuis



Tweekleurige vleermuis



Vale vleermuis



Watervleermuis

NDFP Verspreidingsatlas Zoogdieren

a b c d e f g h i j k l m n o p q r s t u v w x y z

zoeken

toon nederlandse namen

verberg synoniemen

toon alleen geaccepteerde namen

Macropus sp.
Martes foina
Martes martes
Megaptera novaeangliae
Meles meles
Mephitis mephitis
Mesoplodon bidens
Mesoplodon densirostris
Mesoplodon grayi
Micromys minutus
Microtus agrestis
Microtus arvalis
Microtus oeconomus
Microtus subterraneus
Monodon monoceros
Muntiacus reevesi
Mus domesticus
Muscardinus avellanarius
Mustela erminea
Mustela nivalis
Mustela putorius
Mustela vison
Myocastor coypus
Myodes glareolus
Myotis bechsteinii

Myotis daubentonii (Kuhl, 1817)

Watervleermuis

algemeen | taxonomie | **ecologie** | verspreidingen | trend | literatuur (51) | feedback (0)

Ecologie
De watervleermuis heeft een middel- tot donkerbruine rug en een grijswitte buik. De soort is vrij klein met een kopromplengte tot 55 mm, een spanwijdte tot 28 cm en een gewicht tot 17 g. Zowel de oren als de tragus zijn ongebruikelijk kort voor een soort van het geslacht *Myotis*. De snuit van volwassen dieren is kenmerkend roze tot roodbruin; jongere dieren hebben een donkerdere snuit en tot de leeftijd van een jaar een scherp afgetakende, zwartblauwe vlek op de onderlip. Watervleermuizen harken met hun grote achterpoten prooien van het wateroppervlak.

door Kees Hostert, 2016

