

Notitie

Betref	EDO012-001 Verantwoording groepsrisico Rijksweg 41-43, Sleeuwijk
Datum	18-11-2019
Opsteller	P. Coenen-Stalman 
Verificatie	B. Deckers-Simon 
Validatie	B. Deckers-Simon 

1 INLEIDING

In opdracht van EDOK-RO is door Kragten een onderzoek uitgevoerd naar de externe veiligheidsrisico's ten behoeve van een nieuwbouwplan aan de Rijksweg 41-43 te Sleeuwijk, gemeente Land van Altena (voormalige gemeente Werkendam). De voorgenomen ontwikkeling betreft de realisatie van woonfuncties.

De globale ligging van de planlocatie is in afbeelding 1 opgenomen.

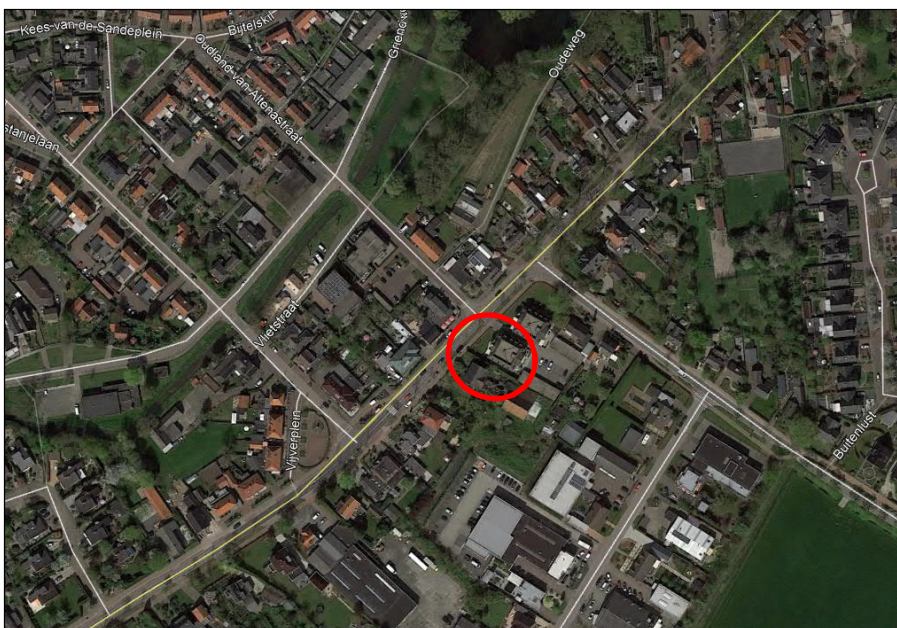

Afbeelding 1: Globale ligging van het plangebied

2 RISICOBRONNEN

Voor het plangebied is een quickscan externe veiligheid¹ opgesteld, waaruit is gebleken dat in de nabijheid van het plan enkele wegen en de spoorlijn Kijfhoek – Betuweroute Meteren (route 202) gelegen, waarover transport van gevaarlijke stoffen plaatsvindt.

Transport over de weg

A27

Op circa 1.300 meter van het plangebied is de rijksweg A27 (wegvak B41) gelegen. Deze weg is opgenomen in het Basisnet weg. Gezien de ruimtelijke scheiding is de PR 10⁻⁶-plaatsgebonden risicocontour en het PAG van deze weg geen aandachtspunt voor de planvorming. Wel ligt het plangebied binnen het invloedsgebied van toxische gassen (GT4).

A15

Op circa 3.800 meter van het plangebied is de rijksweg A15 (wegvak G14) gelegen. Deze weg is opgenomen in het Basisnet weg. Gezien de ruimtelijke scheiding is de PR 10⁻⁶-plaatsgebonden risicocontour en het PAG van deze weg geen aandachtspunt voor de planvorming. Het plangebied ligt wel binnen het invloedsgebied van toxische gassen (GT4 en GT5).

Transport over het spoor

Op circa 3.500 meter van het plangebied is spoorlijn Kijfhoek – Betuweroute Meteren (route 202) gelegen. Deze spoorlijn is opgenomen in het Basisnet. Uit Bijlage II Tabel Basisnet spoor van de Regeling basisnet blijkt dat ter hoogte van het plangebied A, B2, B3, C3, D3 en D4-stoffen worden getransporteerd. Op grond van de ruimtelijke scheiding vormen de PR 10⁻⁶-plaatsgebonden risicocontour en het PAG van deze spoorlijn geen aandachtspunt voor de planvorming.

Op basis van de vervoersgegevens blijkt dat het plangebied is gelegen binnen het invloedsgebied van toxische stoffen (B3 en D4) van deze spoorlijn.

Door de Veiligheidsregio Midden- en West-Brabant is een standaardverantwoording opgesteld voor de voormalige gemeente Werkendam. Onderstaand wordt bepaald of invulling aan deze verantwoording gegeven kan worden.

¹ Quickscan externe veiligheid – Rijksweg 41-43 te Sleenwijk, projectnr. EDO012-0001, d.d. 20 mei 2019 door Kragten

3 VERANTWOORDINGSPLICHT GROEPRISICO

Met het invullen van de verantwoordingsplicht wordt antwoord gegeven op de vraag in hoeverre externe veiligheidsrisico's in het plangebied worden geaccepteerd en welke maatregelen getroffen zijn om het risico zoveel mogelijk te beperken. Het invullen van de verantwoordingsplicht is een taak van het bevoegd gezag, waardoor zij verplicht het externe veiligheidsaspect mee te laat wegen bij het maken van ruimtelijke keuzes. Deze verantwoording is kwalitatief en bevat verschillende onderdelen die aan bod kunnen of moeten komen.

Het Besluit externe veiligheid transportroutes (Bevt) en het Besluit externe veiligheid buisleidingen (Bevb) (alsmede het Besluit externe veiligheid inrichtingen) geeft de regionale brandweer/Veiligheidsregio een wettelijke adviestaak bij het invullen van de verantwoordingsplicht. Het advies van de regionale brandweer/ Veiligheidsregio gaat vooral over het groepsrisico en mogelijkheden om een ramp of zwaar ongeval te voorkomen of de omvang ervan te beperken en de zelfredzaamheid van personen te vergroten.





De Veiligheidsregio Midden- en West-Brabant heeft een standaardverantwoording opgesteld. Deze is in Bijlage 1 bijgevoegd. Middels het onderstaande schema kan bepaald worden of het standaard advies gehanteerd kan worden. De verantwoording van het groepsrisico heeft betrekking op de in hoofdstuk 2 beschreven risicobronnen.

 Worden in het ruimtelijk plan (in een gebouw) of in het plangebied zeer kwetsbare of grote groepen personen toegevoegd?

 Wat is de afstand van de nieuwe ontwikkeling tot aan een risicobron (transport of bedrijf)?

M = maatwerkadvies

S = standaardadvies

		< 30 meter tot risicobron transport	< 30 meter tot risicobron bedrijf	Tussen 30 en 200 meter tot risicobron transport	Tussen 30 en 200 meter tot risicobron bedrijf	Tussen 200 meter en 750 meter tot risicobron transport	Tussen 200 meter en 750 meter tot risicobron bedrijf	Meer dan 750 meter tot risicobron transport	Meer dan 750 meter tot risicobron bedrijf
 Zeer kwetsbare personen		M	M	M	M	S	M	S	S
Meer dan 50 personen in het plangebied		M	M	M	M	S	M	S	S
Minder dan 50 personen in het plangebied		M	S	S	S	S	S	S	S

Afbeelding 2: Bepaling standaardadvies (bron: standaardadvies 2018, gemeente (voormalige) Werkendam)

De relevante risicobronnen transport (rijkswegen en spoor) bevinden zich op een afstand van meer dan 750 meter van het plangebied. Uit de bovenstaande tabel blijkt dat volstaan kan worden met het standaardadvies.

Opkomsttijd

Door het Algemeen bestuur van de Veiligheidsregio Midden- en West-Brabant zijn in het Dekkings- en spreidingsplan 2015-2019 de opkomsttijden voor de brandweer vastgesteld. Op basis van deze opkomsttijden is een kaart opgesteld. Deze is onderstaand weergegeven.

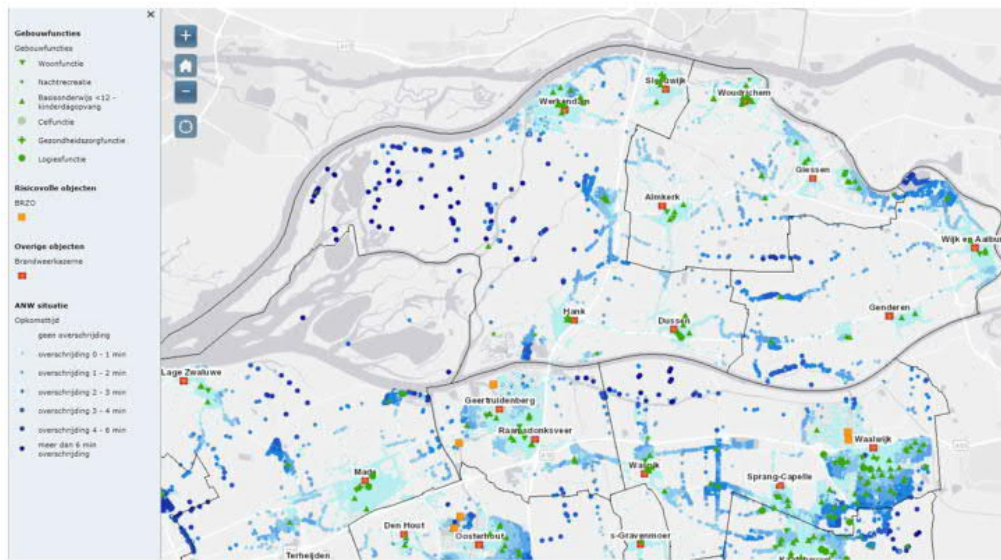

Afbeelding 3: Overzicht opkomsttijden (bron: standaardadvies 2018, gemeente (voormalige) Werkendam)

Indien het plangebied in een donker blauw gebied is gelegen, dienen maatregelen getroffen te worden. Uit afbeelding 3 blijkt dat binnen de kern Sleeuwijk geen donker blauwe gebieden aanwezig zijn. Aanvullende maatregelen zijn derhalve niet aan de orde.

Bereikbaarheid

De planlocatie dient bereikbaar te zijn voor voertuigen van hulpverleningsdiensten. De eisen ten aanzien van de bereikbaarheid zijn opgenomen in de Beleidsregels Bereikbaarheid en Bluswatervoorziening van de Veiligheidsregio's Midden- en West-Brabant, Brabant Noord en Brabant Zuidoost. Als de wegen in het plangebied voldoen aan de CROW 165 zijn geen problemen met de bereikbaarheid te verwachten. De wegen rondom het plangebied voldoen aan deze norm.

Waarschuwings- en alarmeringsinstallatie

Binnen de bebouwde kom is veelal voldoende dekking van e WAS-installatie. Daarnaast is NL Alert operationeel voor vele mobiele telefoons.

Binnen de kern Sleeuwijk is een WAS-installatie aanwezig. Daarnaast ligt het plangebied binnen de bebouwde kom, waardoor op grond van bovenstaande de dekking voldoende is.

Adequate bluswatervoorziening

Een adequate bluswatervoorziening is een bluswatervoorziening die:

- de mogelijkheid biedt om middels een verbinding met de bluswatervoorziening, binnen drie minuten na aankomst, een tankautospuit van bluswater te voorzien;
- na aansluiting direct en onafgebroken voldoende water uit de bluswatervoorziening kan leveren.

De benodigde bluswatercapaciteit voor de adequate bluswatervoorziening is afhankelijk van de mogelijke scenario's. In de voorliggende situatie is enkel sprake van een toxisch scenario. Hierbij is de bluswatervoorziening in de nabijheid van de risicobron relevant. De planontwikkeling heeft geen effect op de bluswatervoorziening in de nabijheid van een risicobron.

Zelfredzaamheid

Risicocommunicatie verbetert de zelfredzaamheid van de inwoners voor wat betreft de inschattingmogelijkheden van gevaar. Afsluitbare ventilatie en goede detaillering verbeteren de vluchtmogelijkheden/schuilmogelijkheden. Het planvoornemen betreft de nieuwbouw van woningen, waar op grond van de bouwregelgeving aandacht geschonken moet worden aan een goede luchtdichtheid. Bij naleving van deze regelgeving is een goede luchtkwaliteit gedurende een bepaalde periode gegarandeerd.

BIJLAGE 1:

Standaard advies (voormalige) gemeente Werkendam,
2018



BRANDWEER

Gemeente WERKENDAM
T.a.v. College van Burgemeester en Wethouders
Postbus 16
4250 DA WERKENDAM



Datum	8 december 2017	Behandeld door	Harry Killaars
Onze referentie	U.018861	Doorkiesnummer	06-53625089
Uw referentie		E-mail	info@brandweermwb.nl
Uw brief van		Onderwerp	Standaard advies 2018

Geacht College,

Een deel van uw gemeente is gelegen in het invloedsgedebied van één of meerdere Brzo bedrijven en/of van een spoorlijn, autoweg of buisleiding. Uw beleid en de Besluiten externe veiligheid inrichtingen c.q. buisleidingen en transportroutes verplicht u het groepsrisico te verantwoordebien van ieder ruimtelijk besluit dat u in dit invloedsgedebied neemt. Verder dient u het Dagelijks Bestuur van de Veiligheidsregio Midden- en West- Brabant iedere keer in de gelegenheid te stellen om te adviseren inzake de rampenbestrijding en de zelfredzaamheid.

Werkingsfeer advies

Met deze brief voorzien wij u van een standaard advies 2018, voor ruimtelijke ontwikkelingen in het invloedsgedebied van een Bevi inrichting en/of de infrastructuur. U kunt dit standaard advies gebruiken voor de verantwoordebien van het groepsrisico voor ruimtelijke ontwikkelingen. In tabel 1 kunt u zien wanneer u het standaard advies kunt gebruiken en wanneer u de Veiligheidsregio Midden- en West- Brabant de gelegenheid stelt een maatwerkadvies uit te brengen.

Het beleid van de Veiligheidsregio is dat alle nieuwe bijzonder kwetsbare objecten zoveel mogelijk ontmoedigd worden binnen de 750 m¹ van een niet-categoriale Bevi inrichting en binnen 200 meter van een categoriale Bevi inrichting en/of risicovolle infrastructuur.

Aanvragen voor maatwerk adviezen kunt u richten aan info@brandweermwb.nl.

Zeér kwetsbare gebouwen hebben volgens Besluit Kwaliteit Leefomgeving (Omgevingswet) een ...

 Gezondheidszorgfunctie met gebied	 Onderwijsfunctie (minderjarigen met lichamelijke of geestelijke beperking)
 Woonfunctie voor zorg	 Bijeenkomstfunctie voor kinderopvang
 Onderwijsfunctie (basisschool)	 Celfunctie

Bijzonder kwetsbare objecten hebben in de nieuwe Omgevingswet een plaats gekregen en men hanteert de nieuwe term zeer kwetsbare gebouwen. Maar ook grote groepen mensen in de buitenruimte hebben extra bescherming nodig. De zeer kwetsbare gebouwen zijn in figuur 1 weergegeven.

Figuur 1, Overzicht zeer kwetsbare gebouwen.



BRANDWEER

Bij het bepalen of het standaard advies kan worden gebruikt, kunt u onderstaande schema hanteren.

Voor het standaard advies zijn bepalend:

De afstand tot de risicobron¹ en de mogelijkheid of nieuwe zeer kwetsbare gebouwen en/of grote groepen mensen mogelijk zijn.



Worden in het ruimtelijk plan (in een gebouw) of in het plangebied zeer kwetsbare of grote groepen personen toegevoegd?



Wat is de afstand van de nieuwe ontwikkeling tot aan een risicobron (transport of bedrijf)?

M = maatwerkadvies

S = standaardadvies

	< 30 meter tot risicobron transport	< 30 meter tot risicobron bedrijf	Tussen 30 en 200 meter tot risicobron transport	Tussen 30 en 200 meter tot risicobron bedrijf	Tussen 200 meter en 750 meter tot risicobron transport	Tussen 200 meter en 750 meter tot risicobron bedrijf	Meer dan 750 meter tot risicobron transport	Meer dan 750 meter tot risicobron bedrijf
Zeer kwetsbare personen	M	M	M	M	S	M	S	S
Meer dan 50 personen in het plangebied	M	M	M	M	S	M	S	S
Minder dan 50 personen in het plangebied	M	S	S	S	S	S	S	S

Tabel 1

Opkomsttijd

Door het Algemeen bestuur van de Veiligheidsregio Midden- en West-Brabant zijn in het Dekkings- en spreidingsplan 2015-2019 de opkomsttijden voor de brandweer vastgesteld. In onderstaande tabel zijn deze opkomsttijden weergegeven:

Acht minuten	Twaalf minuten
woonfunctie voor 2003	woonfunctie na 2003
celfunctie	kantoorfunctie
gezondheidszorgfunctie	winkelfunctie
logiesfunctie	onderwijsfunctie overige
onderwijsfunctie basisonderwijs tot 12 jaar	industriefunctie
bijeenkomstfunctie kinderdagopvang	sportfunctie
woonfunctie voor zorg	bijeenkomstfunctie overige
	overige gebruiksfunctie

Tabel 2 opkomsttijden

Wanneer een ontwikkeling plaatsvindt in de donker blauwe gebieden in figuur 2 het overzicht van opkomsttijden Basis Brandweer eenheid dienen er maatregelen worden getroffen uit de Toolbox die door de Veiligheidsregio MWB is ontwikkeld en bij de AOV-er van uw gemeente bekend is. Te denken valt aan gebiedsgerichte risicocommunicatie, training van de BHV organisaties en het aanbrengen van rookmelders bij bewoners.

¹ De risicobronnen zijn zichtbaar op de signaleringskaart. Er wordt bij de afstanden onderscheid gemaakt tussen categoriale inrichtingen 200 meter (LPG, PGS loodsen en koel- en vrieshuizen) en niet-categoriale inrichtingen BRZO bedrijven 750 meter.



BRANDWEER



Figuur 2, Overzicht van opkomsttijden Basis Brandweer eenheid.

Bereikbaarheid

De planlocatie dient bereikbaar te zijn voor voertuigen van hulpverleningsdiensten. De eisen ten aanzien van de bereikbaarheid zijn opgenomen in de Beleidsregels Bereikbaarheid en Bluswatervoorziening van de Veiligheidsregio's Midden- en West-Brabant, Brabant Noord en Brabant Zuidoost. Als de wegen in het plangebied voldoen aan de CROW 165 zijn geen problemen met de bereikbaarheid te verwachten.

Waarschuings- en alarmeringsinstallatie

Binnen de bebouwde kom is er veel voldoende dekking van de WAS-installatie daarnaast is NL Alert operationeel voor vele mobiele telefoons. Voor de industriegebieden is Alert4All ontwikkeld en kunnen BRZO bedrijven de overige bedrijven bij incidenten alerteren. Bij ontwikkelingen buiten de bebouwde kom adviseren wij u na te gaan of de dekking voldoende is. In figuur 3 is een overzicht opgenomen van de dekking van de WAS-installatie in uw gemeente.



Figuur 3, Overzicht WAS-Installaties.



BRANDWEER

Adequate bluswatervoorziening

Een adequate bluswatervoorziening is een bluswatervoorziening die:

- de mogelijkheid biedt om middels een verbinding met de bluswatervoorziening, binnen drie minuten na aankomst, een tankautospuit van bluswater te voorzien;
- na aansluiting direct en onafgebroken voldoende water uit de bluswatervoorziening kan leveren.

De benodigde bluswatercapaciteit voor de adequate bluswatervoorziening is afhankelijk van de mogelijke scenario's. In bijlage 1 is dit inzichtelijk gemaakt. Bij grote aanpassingen van het drinkwatermet of bij de afgifte van vergunningen voor zeer kwetsbare gebouwen kunt altijd contact op nemen met de behandelend ambtenaar. De Beleidsregels Bereikbaarheid en Bluswatervoorziening van de Veiligheidsregio's Midden- en West-Brabant, Brabant Noord en Brabant Zuidoost is door het bestuur van de Veiligheidsregio Midden en West-Brabant vastgesteld.

Zelfredzaamheid

Risicocommunicatie verbetert de zelfredzaamheid van de inwoners van uw gemeente voor wat betreft de inschattingmogelijkheden van gevaar. Afsluitbare ventilatie en goede detaillering verbeteren de vluchtmogelijkheden/schuilmogelijkheden. Aandachtspunt zijn bedrijfsloodsen waar meerdere personen verblijven. De eisen voor de luchtdichtheid van loodsen zijn vrij laag, waardoor de luchtkwaliteit gedurende een toxisch scenario niet voor 4 uur is gegarandeerd.

Hoogachtend,

Namens het Dagelijks Bestuur van de Veiligheidsregio Midden- en West-Brabant,
Afdelingshoofd Risicobeheersing,

H. Sijbring

Bijlage 1 Bluswater tabel

