



NADER ONDERZOEK GIERZWALUW

Rijksstraatweg 41 / 43 te Sleenwijk

Colofon

Onderzoek	Nader onderzoek gierzwaluw
Locatie	Rijksstraatweg 41 / 43
	Sleeuwijk
Opdrachtgever	MB Groep
	Via Dhr. E. Dokter van Edok-RO
Opdrachtnemer	Bureau Natuurlijk
Controleur	P. Smits / P. Wiegel
Adres	Oranjelaan 15, 8071 LD, Nunspeet
Telefoon:	06-41737676
Email	info@bureaunatuurlijk.nl
Internet	www.bureaunatuurlijk.nl
Kamer van Koophandel nummer	66411467
BTW Nummer	NL136571281B01
Rabobank	NL15 KNAB 0256 8908 46



Tweet Buro NIV



Samenvatting nader onderzoek gierzwaluw:

- Gierzwaluw is niet aanwezig
- Plangebied is niet functioneel in gebruik
- Geen schadelijke effecten functionaliteit leefgebied
- Geen effect gunstige staat van instandhouding
- Geen maatregelen noodzakelijk
- Geen ontheffing noodzakelijk (art. 3.1 lid 2 en 4)

Aanleiding

Inleiding

Met de voorgenomen ontwikkelingen aan de Rijksweg 41/43 te Sleeuwijk en de aanbevelingen vanuit de QuickScan heeft Dhr. E. Dokter, van Edok-RO namens de MB Groep, Bureau Natuurlijk gevraagd een nader onderzoek gierzwaluw uit te voeren. De centrale vraag is of wij inzicht kunnen verschaffen of de geplande uit te voeren werkzaamheden conflicteren met de soortbescherming gierzwaluw binnen de Wet Natuurbescherming. Voorliggend rapport geeft inzicht in het wettelijk kader, de gebruikte methodiek en de resultaten van het uitgevoerde onderzoek. Er is een beoordeling gemaakt van het effect op de gunstige staat van instandhouding van de gierzwaluw bij de uitvoering van de geplande werkzaamheden.

Planlocatie

De geplande ontwikkelingen betreffen het perceel aan de Rijksweg 41/43 te Sleeuwijk. Het betreft kadastraal nummer 197. Dit adres is gelegen aan een doorlopende straat in het centrum van Sleeuwijk en dus in stedelijk gebied.



Kadastrale kaart plangebied

De projectlocatie bevindt zich in het centrum van Sleeuwijk. Sleeuwijk is een plaats in de Nederlandse provincie Noord-Brabant en deel van de gemeente Altena. Historisch gezien

maakte het deel uit van het Land van Altena, en werd het bestuurd vanuit Woudrichem. Sinds ongeveer 1815 maakte Sleeuwijk deel uit van de gemeente De Werken en Sleeuwijk.

Op het perceel staat een woning / boerderij met een aangebouwde grote schuur / stal. Tevens zijn er op het erf nog enkele schuurtjes aanwezig. De opstallen zijn van dien aard dat deze onbewoonbaar zijn en een gevaar vormen deze te betreden. Verschillende gedeelten zijn reeds ingestort. Het buitenterrein is vroeger ingericht geweest als erf maar thans overwoekerd door jonge bomen, stuiken en bramen. T.b.v. de uit te voeren onderzoeken is het terrein toegankelijk gemaakt door maai- en snoeiwerk uit te voeren.

Ontwikkelingen

De opdrachtgever wenst de huidige opstallen op de planlocatie te slopen en de locatie te her ontwikkelen. Er is een ontwerp gemaakt voor woningbouw. Hieronder is een impressie van de architect opgenomen. Inhoudelijke vragen over het ontwerp en de inrichting van het terrein kunnen door ons verder niet worden behandeld.



Maatstaf = 200 met 1:500 maatstaf

Situatie
Cadastraal Wabank
Situatie 5
Wabank 117
Schaal 1:500



Situatie

Adres: Rijksweg 41-43 te Sleeuwijk
Onderwerp: Van de Wabank
Bijl. Formulier 5.1
Situatie 5 (Bijl. 5.1)

Datum: 18_10_2019
Totaal af: 18_10_2019

Definitief ontwerp

Kramer
ONTWERP & ADVIES
Bouwbureau
De Wabank / Sleeuwijk
1815 - Oudwijk
41-43 Sleeuwijk
Post 41-43 Sleeuwijk

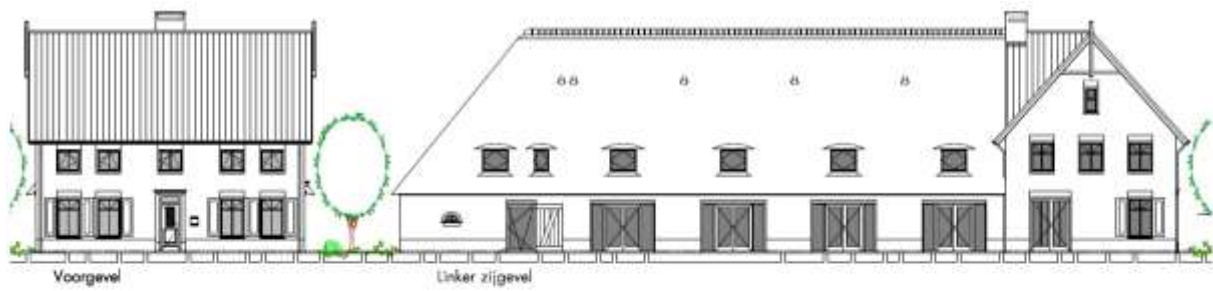

Gevels hoofdgebouw

Client: Rijkswaaiweg 41-43 te Sleuwijk
 (aanspreekpunt): Van de Wiering Indagel
 Burg. Rijkswaai 24
 5206 GG Bland
 070-3019199
 1 januari 2018 - 18_109D200

BOUWBUREAU **Kramer**
 ONTWERP & ADRES
 45 2410001 / 1800000
 4511-1, 4511000
 4511000000
 4511-1800000

Voorlopig
 Definitief ontwerp

Wettelijk kader

Per 1 januari 2017 is de Wet Natuurbescherming van kracht. Deze wetgeving vervangt de Flora- en faunawet, boswet en natuurbeschermingswet. In deze wet is de bescherming van gebieden, soorten en houtopstanden geregeld. Dit onderzoek beperkt zich tot soortbescherming gierzwaluw.

Tabel 1.

Wet Natuurbescherming
<p>Soortbescherming</p> <p>Artikelen 3.1 tot en met 3.11 van de Wet natuurbescherming regelen de bescherming van soorten.</p> <p>De bescherming is opgedeeld in vijf categorieën met soorten:</p> <ul style="list-style-type: none">• Vogels met jaarrond beschermde nesten;• Overige vogels;• Soorten van de Habitatrictlijn (bijlage IV) en de Verdragen van Bern (bijlage II) en Bonn (bijlage I);• Overige soorten die op nationaal niveau beschermd zijn en waarvoor provinciaal geen vrijstelling geldt;• Overige soorten die op nationaal niveau beschermd zijn, maar waarvoor provinciaal wel een vrijstelling geldt. <p>Voor vogels geldt dat er twee categorieën zijn: de vogels met jaarrond beschermde nesten (o.a. Huismus, Gierzwaluw en Buizerd) en de overige broedvogels. Vogels met jaarrond beschermde nesten hebben een strikte beschermingsstatus binnen de Wet natuurbescherming. Van overige broedvogels zijn hun nesten alleen tijdens het broedseizoen beschermd zijn (periode van nestbouw, eileg, broeden en voeren van de jongen op het nest).</p> <p>Voor soorten van de Habitatrictlijn en de Verdragen van Bern en Bonn zijn in artikel 3.5 verboden vastgelegd (o.a. verboden om dieren te doden en voortplantings- of rustplaatsen te vernielen) en geldt een strikte beschermingsstatus. Soorten die op nationaal niveau beschermd zijn, kunnen ingedeeld worden in twee categorieën. Provincies mogen besluiten om bepaalde soorten vrij te stellen van bescherming in het kader van ruimtelijke ingrepen, beheer en onderhoud. In de meeste provincies geldt - onder andere voor ruimtelijke ontwikkelingen - een vrijstelling voor een selectie van zoogdieren en amfibieën. Voor de overige soorten gelden vergelijkbare verboden (zie artikel 3.10) als voor soorten van de Habitatrictlijn en de Verdragen van Bern en Bonn en geldt eveneens een strikte beschermingsstatus.</p> <p>Voor het overtreden van verbodsartikelen bij ruimtelijke ingrepen is het noodzakelijk om ontheffing aan te vragen bij bevoegd gezag (veelal de provincie waarbinnen de ingreep plaatsvindt). Voor het verkrijgen van een ontheffing dient een uitgebreide rapportage opgesteld te worden waarin o.a. wordt aangegeven hoe gezorgd wordt dat schade tot een minimum beperkt blijft en of compenserende maatregelen aan de orde zijn.</p>

Tabel 2.

Beschermingsregime soorten Vogelrichtlijn § 3.1 Wn	Beschermingsregime soorten Habitatrichtlijn § 3.2 Wn	Beschermingsregime andere soorten § 3.3 Wn
Art 3.1 lid 1 Het is verboden in het wild levende vogels opzettelijk te doden of te vangen.	Art 3.5 lid 1 Het is verboden soorten in hun natuurlijke verspreidingsgebied opzettelijk te doden of te vangen	Art 3.10 lid 1a Het is verboden soorten opzettelijk te doden of te vangen
Art 3.1 lid 2 Het is verboden opzettelijk nesten, rustplaatsen en eieren van vogels te vernielen of te beschadigen, of nesten van vogels weg te nemen	Art 3.5 lid 4 Het is verboden de voortplantings- plaatsen of rustplaatsen van dieren te beschadigen of te vernielen	Art 3.10 lid 1b Het is verboden de vaste voortplantingsplaatsen of rustplaatsen van dieren opzettelijk te beschadigen of te vernielen
Art 3.1 lid 3 Het is verboden eieren te rapen en deze onder zich te hebben	Art 3.5 lid 3 Het is verboden eieren van dieren in de natuur opzettelijk te vernielen of te rapen	Niet van toepassing
Art 3.1 lid 4 en lid 5 Het is verboden vogels opzettelijk te storen, tenzij de storing niet van wezenlijke invloed is op de staat van instandhouding van de desbetreffende vogelsoort	Art 3.5 lid 2 Het is verboden dieren opzettelijk te verstoren	Niet van toepassing
Niet van toepassing	Art 3.5 lid 5 Het is verboden plantensoorten in hun natuurlijke verspreidingsgebied opzettelijk te plukken en te verzamelen, af te snijden, te ontwortelen of te vernielen	Art 3.10 lid 1c Het is verboden plantensoorten in hun natuurlijke verspreidingsgebied opzettelijk te plukken en te verzamelen, af te snijden, te ontwortelen of te vernielen

De Wet natuurbescherming onderscheidt drie verschillende beschermingsregimes, met elk hun eigen verbodsbepalingen (zie tabel 2). De eerste twee categorieën zijn gebaseerd op de door de Europese Unie opgestelde Vogelrichtlijn (1979) en de Habitatrichtlijn (1992). Het 3e beschermingsregime, andere soorten, betreft soorten die niet op Europees niveau beschermd zijn, maar wel op landelijk niveau (nationaal beschermde soorten). Daarnaast geldt dat voor alle soorten de algemene zorgplicht. Deze zorgplicht houdt in dat men bij werkzaamheden met mogelijk negatief effect op planten en dieren, maatregelen dient te nemen (binnen wat redelijkerwijs verwacht van men kan worden) om onnodige schade aan planten of dieren te voorkomen.

De **gierzwaluw** wordt in de Wet natuurbescherming beschermd onder het beschermingsregime van de Vogelrichtlijn als een soort met een vaste rust- en verblijfplaats. Vaste rust- en verblijfplaatsen en voortplantingsplaatsen van de gierzwaluw zijn jaarrond beschermd, evenals het functioneel leefgebied dat essentieel is voor het functioneren van de nestlocaties.

Voor soorten beschermd onder de Vogelrichtlijn (waartoe gierzwaluw wordt gerekend) kan ontheffing of vrijstelling worden verleend op grond van de volgende belangen:

- In het belang van volksgezondheid of openbare veiligheid;
- In het belang van veiligheid in het belang van veiligheid van luchtverkeer;
- Ter voorkoming van belangrijke schade aan gewassen, vee, bossen, visserij of wateren;
- Ter bescherming van flora en fauna;
- Voor onderzoek of onderwijs, uitzetten of herinvoeren van soorten;
- Selectief vangen, onder zich hebben of verstandig gebruik van vogels.

Ecologie

De gierzwaluw

De gierzwaluw is 17 tot 18,5 centimeter lang en weegt tussen de 38 en 47 gram. Het gemiddelde gewicht is 42 gram. De spanwijdte is 40 tot 44 centimeter. Het zijn kleine tot middelgrote vogels, behendige en schijnbaar onvermoeibare vliegers met een gestroomlijnd, torpedovormig lichaam. Ze hebben lange, spitse, sikkelvormige vleugels en een gevorkte staart. De geslachten zijn gelijk van uiterlijk en te herkennen aan de donkerbruine grondkleur en donkere onderzijde met een in vlucht moeilijk zichtbare witte keel (figuur 1). Daarnaast bezitten ze krachtige klauwtjes, elk vier naar voren gerichte tenen met scherpe nagels. Hiermee kan een gierzwaluw aan een verticale ruwe wand aanhaken en langere tijd blijven hangen. (*Bron: kennisdocument gierzwaluw*)

Voor alle kaarten uit de atlasperiode 2013-2015, zie Vogelatlas.nl

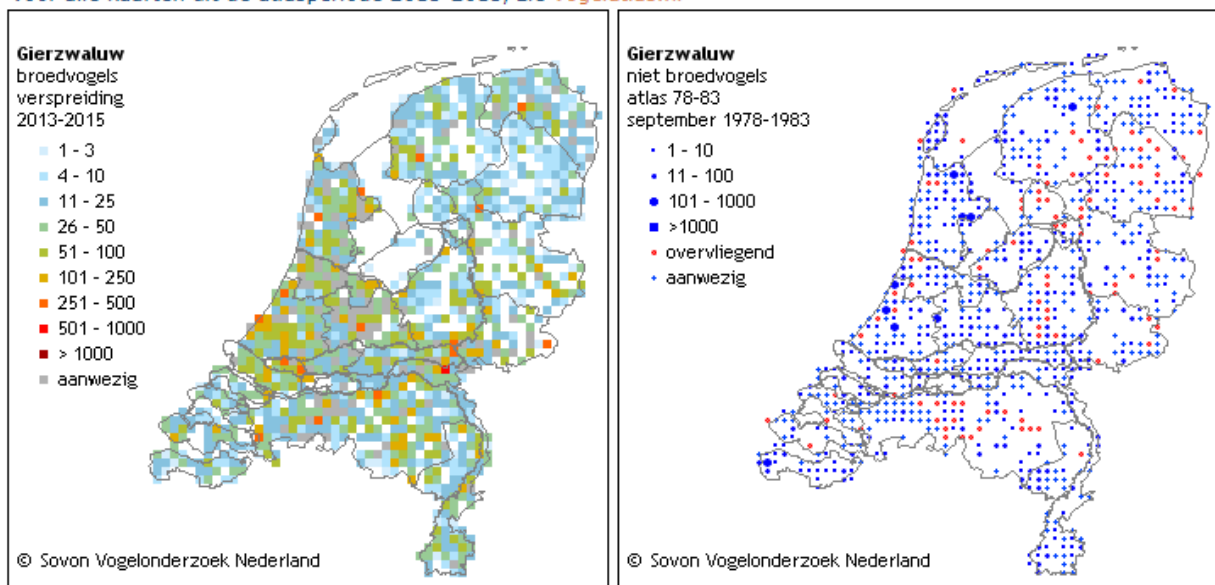

Bron: Sovon

Kennisdocument gierzwaluw

Het onderzoek is uitgevoerd conform het kennisdocument gierzwaluw zoals gepubliceerd op de website van BIJ12.

In het voorliggende onderzoek zijn de volgende functies voor gierzwaluw onderzocht:

- ✓ Nestlocatie(s)

Afwezigheid van broedende gierzwaluwen is aangetoond, als er tijdens drie gerichte veldbezoeken in de periode 15 mei tot en met 15 juli waarvan 1 na 20 juni geen aanwezigheid kan worden aangetoond. De inventarisatie moet tijdens goede weersomstandigheden plaatsvinden, op geluidsluwe momenten, tussen 21.00 en 22.30 met een tussenperiode van minimaal 10 dagen.

De inventarisatie blijft echter een steekproef. Het is dan ook mogelijk dat soorten en functies niet waargenomen zijn, terwijl dat ze op een ander tijdstip wel aanwezig zijn. Dit is echter acceptabel want de Wet natuurbescherming vraagt een initiatiefnemer om alles te doen wat redelijkerwijs hem verwacht kan worden. Met de gekozen methode en inspanning is hieraan voldoende invulling gegeven. Wat betreft dit onderzoek heeft de initiatiefnemer dan ook gedaan wat redelijkerwijs verwacht kan worden.

Staat van instandhouding

De staat van instandhouding van de gierzwaluw als broedvogel in Nederland is gunstig. (Bron: SOVON)

De Gierzwaluw is beschermd op grond van de Europese Vogelrichtlijn en de Wet natuurbescherming. Voor deze soort zijn in Nederland geen Natura 2000-gebieden aangewezen.

Broedvogel

De Staat van Instandhouding van de Gierzwaluw als broedvogel in Nederland is gunstig.

Beoordeling Staat van Instandhouding				
Populatie	Verspreiding	Leefgebied	Toekomst	Eindoordeel
onbekend	gunstig	gunstig	gunstig	gunstig

Hoe is de Staat van Instandhouding bepaald van soorten waarvoor geen Natura 2000-gebieden zijn aangewezen?

Niet-broedvogel

De Staat van Instandhouding van de Gierzwaluw als niet-broedvogel in Nederland is onbekend.

Beoordeling Staat van Instandhouding				
Populatie	Verspreiding	Leefgebied	Toekomst	Eindoordeel
onbekend	onbekend	gunstig	gunstig	onbekend

Hoe is de Staat van Instandhouding bepaald van soorten waarvoor geen Natura 2000-gebieden zijn aangewezen?

Onderzoeksvragen

Tijdens het nader onderzoek gierzwaluw zullen de volgende onderzoeksvragen worden behandeld (afhankelijk van de aan of afwezigheid van de gierzwaluw tijdens de veldbezoeken):

- Is de projectlocatie geschikt als potentiële nestlocatie voor de gierzwaluw?
- Is gierzwaluw aanwezig?
- Welke functie(s) heeft het gebied voor gierzwaluw?
- Blijft de functionaliteit van de nestlocatie behouden?
- Welke eigenschappen van het object of gebied moeten gemitigeerd of gecompenseerd worden?
- Welk wettelijk belang is er waardoor de activiteiten moeten worden uitgevoerd?
- Is een ontheffing Wet natuurbescherming nodig om de werkzaamheden uit te kunnen voeren?
- Zijn er alternatieven onderzocht voor het uitvoeren van de planontwikkeling?

Werkwijze

De hierboven benoemde onderzoeksvragen zullen worden beantwoord door de volgende stappen te doorlopen (afhankelijk van de aan of afwezigheid van de gierzwaluw tijdens de veldbezoeken):

- Veldbezoeken voor het bepalen van de aan- of afwezigheid van de gierzwaluwen het vaststellen van de functie van het plangebied voor de gierzwaluw.
- Bepalen van het schadelijke effect op de functionaliteit van de nestlocatie(s) binnen het plangebied.
- Bepalen van het schadelijke effect op de gunstige staat van instandhouding van de gierzwaluw.
- Bepalen en onderbouwen van het wettelijke belang van de activiteiten.

Veldbezoeken

De veldbezoeken zijn uitgevoerd door P. Smits en P. Wiegel van Bureau Natuurlijk. Tijdens het inventariseren is gebruik gemaakt van diverse materialen zoals een verrekijker en camera (zie verantwoording). Het gehele plangebied en de omliggende percelen is onderzocht door de projectlocatie rustig te bewandelen. Hierbij werd vooral gelet op de aan of afwezigheid van de gierzwaluw. Een potentiële nestplaats is vrijwel nooit onder de 3 meter te vinden in verband met het aan- en afvliegen en doorgaans ook niet in de onmiddellijke omgeving van bomen. De focus bij de onderzoeken lag vooral op de de woning en de voormalige schuur/stal. Tevens zijn vanuit zo goed mogelijk dekking de daken geobserveerd dit om eventuele nest indicatieve waarnemingen te doen. De omliggende percelen zijn vanuit de planlocatie dan wel vanaf de openbare weg onderzocht. Dit om een beeld te krijgen van de aanwezigheid van de gierzwaluwen en de aanwezige functies ten aanzien van de planlocatie. Hierdoor is een goede effectenbeoordeling mogelijk. Voor de data van de veldbezoeken, de weersomstandigheden en de waarnemingen wordt verwezen naar de onderzoeksresultaten.

Onderzoekresultaten

Is de projectlocatie geschikt als functioneel leefgebied voor de gierzwaluw?

De eisen die een gierzwaluw stelt aan zijn leefgebied zijn opgenomen in de onderstaande tabel

Beschrijving	Functie	Aan-of afwezig
Bebouwing	Nestlocatie met minimaal 3 mtr uitvliegruimte	Woning en schuur/stal

In totale object is de functie van nestlocatie mogelijk aanwezig voor de gierzwaluw om het leefgebied van de gierzwaluw geschikt te achten.

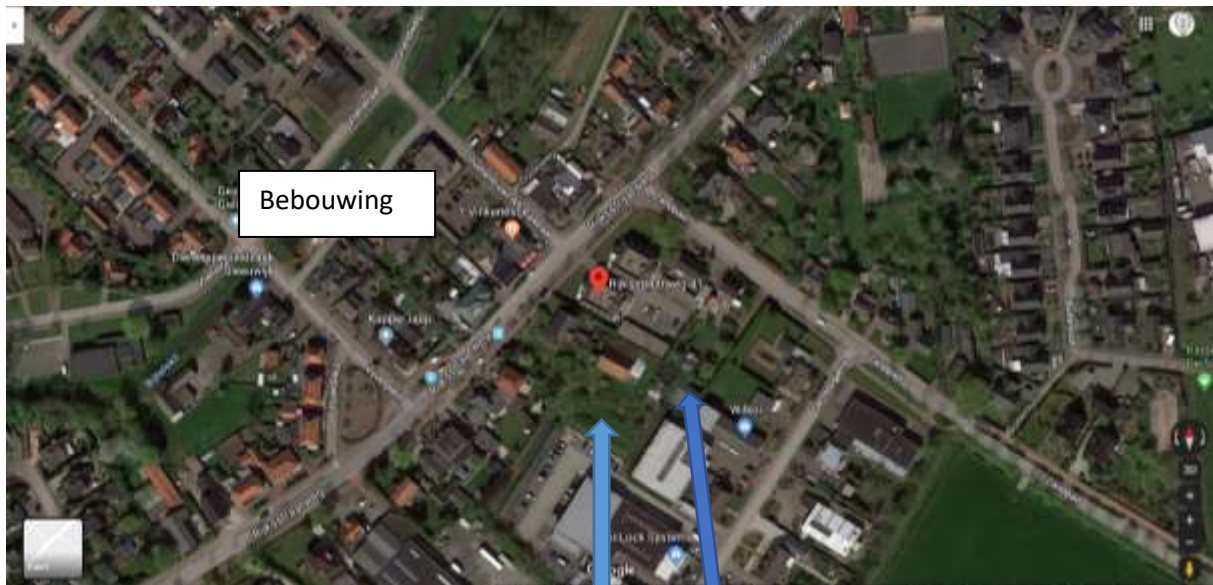

Leefgebied geschikt

Groenblijvende bomen, struiken en heesters

Is gierzwaluw aanwezig?

De onderzoeksrondes zijn uitgevoerd in de optimale periode onder redelijke weersomstandigheden op de juiste tijdstippen volgens de soortinventarisatieprotocol (zie bijlage)

De afwezigheid van broedende gierzwaluwen kan volgens het kennisdocument gierzwaluw (BIJ 12) voldoende aannemelijk gemaakt worden als er geen waarnemingen zijn verricht die duiden op de aanwezigheid van een nest na:

- minimaal 3 inventarisatiemomenten met een tussenliggende periode van minimaal 10 dagen
 - 16 mei 2019
 - 25 juni 2019
 - 10 juli 2019
 - waarvan minimaal 1 inventarisatie tussen 20 juni en 15 juli (jongen aanwezig)
 - 25 juni 2019
 - 10 juli 2019
 - tussen 2 uur voor zonsondergang tot zonsondergang
 - tijdens goede (droge) weersomstandigheden.
-
- ✓ Vluchten op dakgoot-, nok- en huishoogte zijn niet waargenomen tijdens de veldbezoeken.
 - ✓ Er zijn nabij de bebouwing geen waarnemingen gedaan van laag vliegende gierende zwaluwen.
 - ✓ We hebben ook geen gierzwaluwen zien verdwijnen onder de dakgoot of dakpan van de woning of de schuur/stal.
 - ✓ In de nabije omgeving weinig tot geen waarnemingen gedaan. Dichter bij de kern van Sleeuwijk wel.

Welke functie(s) heeft het **gebied** voor gierzwaluw?

De gierzwaluw brengt het grootste deel van zijn leven door in de lucht. Alleen om te broeden verlaten gierzwaluwen tijdelijk het luchtruim en komen ze aan het aardoppervlak.

Oorspronkelijk waren gierzwaluwen rotsbewoners en door de eeuwen heen hebben ze de rotsen ingeruild voor huizen en andere gebouwen. Hij broedt vooral in steden en dorpen, waar hij nestelt in donkere holtes in ventilatieschachten, spleten in muren, onder dakpannen en in kerktorens. Zijn komvormige nest maakt hij van met speeksel aan elkaar geplakte uit de lucht geviste plantendeeltjes, veertjes, haren, sprietjes en zaadpluis. Soms is er geen nestmateriaal. In ons land zijn nesten van gierzwaluwen uitsluitend te vinden in allerlei menselijke bebouwing: onder dakpannen, in kieren en gaten in muren maar ook in nestkasten. Door sloop en renovatie van oude gebouwen en wijken gaat veel broedgelegenheid verloren.

Naast het eigenlijke nest is ook de functionele leefomgeving van belang om het nest in stand te houden. De functionele leefomgeving voldoet idealiter aan de volgende eisen:

- Gierzwaluwen hebben een vrije uitvliegroute van minimaal 3 meter onder de uitvliegopening van het nest en minimaal 1 meter breed nodig, omdat ze niet direct vanuit het nest kunnen opstijgen en zich daarom eerst naar beneden laten vallen.
- Geen belemmerende elementen in de in- en uitvliegroute zoals bomen, vlaggenmasten, steigers, et cetera. Bij broedlocaties naast wegen is het van belang

dat de uitvliegopening hoog genoeg is zodat er geen verkeersslachtoffers kunnen vallen.

Deze functies zijn nabij het plangebied aanwezig echter de functionaliteit blijft behouden.

Blijft de functionaliteit van de voortplantingsplaatsen, vaste rust- of verblijfplaatsen en functioneel leefgebied behouden?

Bij de sloop van de opstallen wordt verbodsbepaling Artikel 3.1 van de Wet natuurbescherming niet overtreden voor gierzwaluw. Er gaan namelijk geen nesten verloren. Door de ingreep blijft de functie van het leefgebied behouden.

Welke eigenschappen van het object of gebied moeten gemitigeerd of gecompenseerd worden?

Niet van toepassing.

Is een ontheffing Wet natuurbescherming nodig om de werkzaamheden uit te kunnen voeren?

Nee, er zullen geen jaarrond beschermde nesten en rustplaatsen verloren gaan van de gierzwaluw.

➤ *Art 3.1 lid 2*

Het is verboden opzettelijk nesten, rustplaatsen en eieren van vogels te vernielen of te beschadigen, of nesten van vogels weg te nemen

Welk wettelijk belang is er waardoor de activiteiten moeten worden uitgevoerd?

Niet van toepassing vanwege het ontbreken van nestlocaties in het te slopen object.

Zijn er alternatieven onderzocht voor het uitvoeren van de planontwikkeling?

Niet van toepassing vanwege het ontbreken van nestlocaties in het te slopen object.

Aanbevelingen (vrijblijvend) ten gunste van de gierzwaluw

Het nemen van maatregelen om de sloopwerkzaamheden op een natuurvriendelijke wijze uit te voeren.

Zorgvuldig handelen

- ✓ Voorzichtige demontage van dakpannen en dakranden
Bij demontage van dakpannen en dakranden wordt zodanig gewerkt dat mogelijk achter de dakpannen aanwezige nesten niet worden geraakt.
- ✓ Werken buiten de kwetsbare periode
- ✓ Indien onverhoopt gierzwaluwen worden aangetroffen, wordt het werk rond de aangetroffen gierzwaluwen gestaakt en wordt direct contact opgenomen met één van de betrokken ecologen

Figuur 7: Op hoofdlijnen weergegeven de kwetsbare perioden van de gierzwaluw.

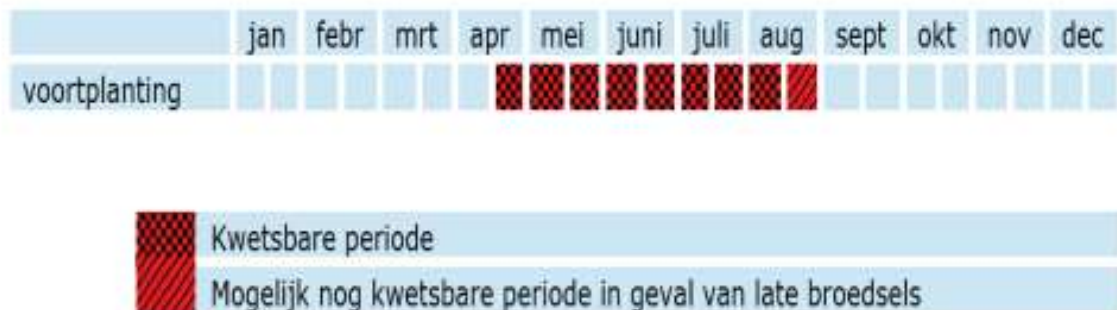

Gierzwaluw

Funcities:

Voortplantingsbiotoop (nestlocatie)

In Nederland zijn gierzwaluwen voor nesten volledig afhankelijk van ruimtes in gebouwen. De gierzwaluw broedt in steden en dorpen (maar soms ook in gebouwen buiten de bebouwde kom), vooral onder daken met dakpannen, maar ook in donkere holtes in ventilatieschachten, spleten in muren, in kerktorens en op muurplaten. De vogel kan niet vanuit het nest opstijgen en moet vrije uitvliegeruimte hebben (meestal minimaal zo'n 1 meter breed en 2 tot 3 meter diep).

Zomerbiotoop

De gierzwaluw heeft geen specifiek foerageergebied, de vogels vliegen naar gebieden waar voedsel beschikbaar is, in het algemeen binnen een straal van 8 kilometer rond de nestplaats veelal hoog in de lucht. In de broedtijd foerageren grote aantallen gierzwaluwen, tijdens korte slecht-weer perioden laag boven open wateren, veengebieden, moerassen en gemaaide graslanden. Bij slechte weersomstandigheden kunnen gierzwaluwen met jongen ook wel meer dan 1000 kilometer van hun nest gaan foerageren en enkele dagen wegblijven.

Winterbiotoop

Tropisch Afrika.

Methode en werkwijze gierzwaluw

Funcitie	Methode	Periode	Aantal bezoeken	Periode tussen bezoeken	Weersomstandigheden	Tijdstip	Moelijkheidsgraad
Nest	Inventariseren gierende dieren, in- en uitvliegen dieren (soms gieren dieren niet)	1 juni – 15 juli	3, waarvan minimaal 1 x tussen 20 juni en 7 juli (jongen aanwezig).	10 dagen	Droog	2 uur voor zonsopgang tot zonsopgang	