



Quick scan flora en fauna

Woningbouwontwikkeling Stadshart Noord in Hoogezand

Dillerop natuuradvies

Colofon:

Opdrachtgever: Gemeente Midden-Groningen
Contactpersoon: Mevrouw M. Vulpes
Veldwerk: Dillerop natuuradvies
Tekst en foto's: Dillerop natuuradvies
Projectnummer: FF-133

**Dillerop natuuradvies**

natuuronderzoek en ecologische advisering

Postadres: Ir. Mentropweg 15, 9341 AR Veenhuizen
Telefoon: 06 - 51146838
E-mail: info@dilleropnatuuradvies.nl
Website: www.dilleropnatuuradvies.nl

Dillerop natuuradvies is niet aansprakelijk voor gevolgschade, noch voor schade welke voortvloeit uit toepassingen van de resultaten van werkzaamheden of andere gegevens verkregen van Dillerop natuuradvies; opdrachtgever vrijwaart Dillerop natuuradvies voor aanspraken van derden in verband met deze toepassing.

Inhoud

1	Inleiding	4
1.1	Aanleiding	4
1.2	Quick scan	4
1.3	Bronnenonderzoek	4
1.4	Terreinbezoek	4
1.5	Expert judgement	4
1.6	Beknopte beschrijving van de locatie	5
2	Wettelijk kader	7
2.1	Wet natuurbescherming	7
2.2	Soortbescherming	7
3	Resultaten	8
3.1	Flora	8
3.2	Amfibieën, reptielen en vissen	8
3.3	Zoogdieren	8
3.4	Vogels	10
3.5	Dagvlinders, libellen en ongewervelden	11
4	Conclusie en aanbevelingen	12
5	Literatuur	14
	Bijlagen	
1	Wet natuurbescherming en soortenlijsten	
2	Overzichtskaarten deelgebieden 1 en 2 met foto's	

1. Inleiding

1.1 Aanleiding

In opdracht van de gemeente Midden-Groningen is door Dillerop natuuradvies een ecologische quick scan uitgevoerd in het kader van de Wet natuurbescherming. Dit in verband met de voorgenomen woningbouwontwikkeling in het Stadshart-Noord in Hoogezand. In bijlage 1 zijn twee overzichtskaarten van deelgebieden 1 en 2 met foto's opgenomen. De gemeente heeft aangegeven om in eerste instantie te willen starten in deelgebied 1 en in een later stadium (fase 2) in deelgebied 2.

1.2 Quick scan

De quick scan betreft een beoordeling van de huidige aanwezigheid van beschermde planten en dieren in het plangebied, de functie van het plangebied en de directe omgeving van deze soorten en de te verwachten effecten van de voorgenomen ingreep op de beschermde soorten. De quick scan vindt plaats op grond van een bronnenonderzoek, een terreinbezoek en een expert judgement.

1.3 Bronnenonderzoek

Het bronnenonderzoek gaat uit van bestaande en beschikbare gegevens. Voor een actueel overzicht van beschermde soorten die in de regio voorkomen, zijn diverse regionale en landelijke verspreidingsatlassen en data van relevante soortengroepen en Particuliere Gegevensbeherende Organisaties (PGO's) geraadpleegd.

1.4 Terreinbezoek

De locatie is bezocht op 20 februari 2018. Tijdens het bezoek is zoveel mogelijk concrete informatie verzameld met betrekking tot de aan- of afwezigheid van beschermde soorten. Het betreft zicht- en geluidswaarneming en sporenonderzoek (naar nesten, pootafdrukken, holen, uitwerpselen etc.).

1.5 Expert judgement

De quick scan is een momentopname, die in beperkte mate uitsluitend kan geven over de afwezigheid van soorten. De quick scan houdt geen veldinventarisatie in, die meerdere (seizoensgebonden) opnamerondes bevat. Daarom is een expert judgement nodig om de geschiktheid van het plangebied voor mogelijk voorkomende soorten te beoordelen. Als de beschikbare gegevens onvoldoende zijn om tot een goede beoordeling te kunnen komen, zal dit expliciet in dit rapport worden aangegeven.

1.6 Beknopte beschrijving van de locatie

Het plangebied ligt in Stadshart-Noord in Hoogezand in de gemeente Midden-Groningen. De gemeente heeft aangegeven om in eerste instantie te starten met woningbouwontwikkeling in deelgebied 1 (zie kaart op pagina 6), waarbij het terrein bouwrijp wordt gemaakt. Deelgebied 1 bestaat hoofdzakelijk uit een drietal intensief beheerde grasvelden en langs het spoor bevindt zich een houtsingel met voornamelijk struweel, bestaande uit onder andere meidoorn, wilg en enkele boomvormers zoals els.

Deelgebied 2 bestaat voornamelijk uit gebouwen (onder andere een oud postkantoor en woningen). In dit deelgebied zal een aantal gebouwen worden gesloopt en zal nieuwbouw plaatsvinden. Verspreid in het gebied groeien bomen en struiken als grove den, fijnspar, wilg, es, berk, els, paardenkastanje, conifeer en sierbeplanting in de aanwezige tuinen en plantsoenen.

Het plangebied bevindt zich volgens de topografische dienst Emmen in atlasblok 07-56 en kilometerhok 32.

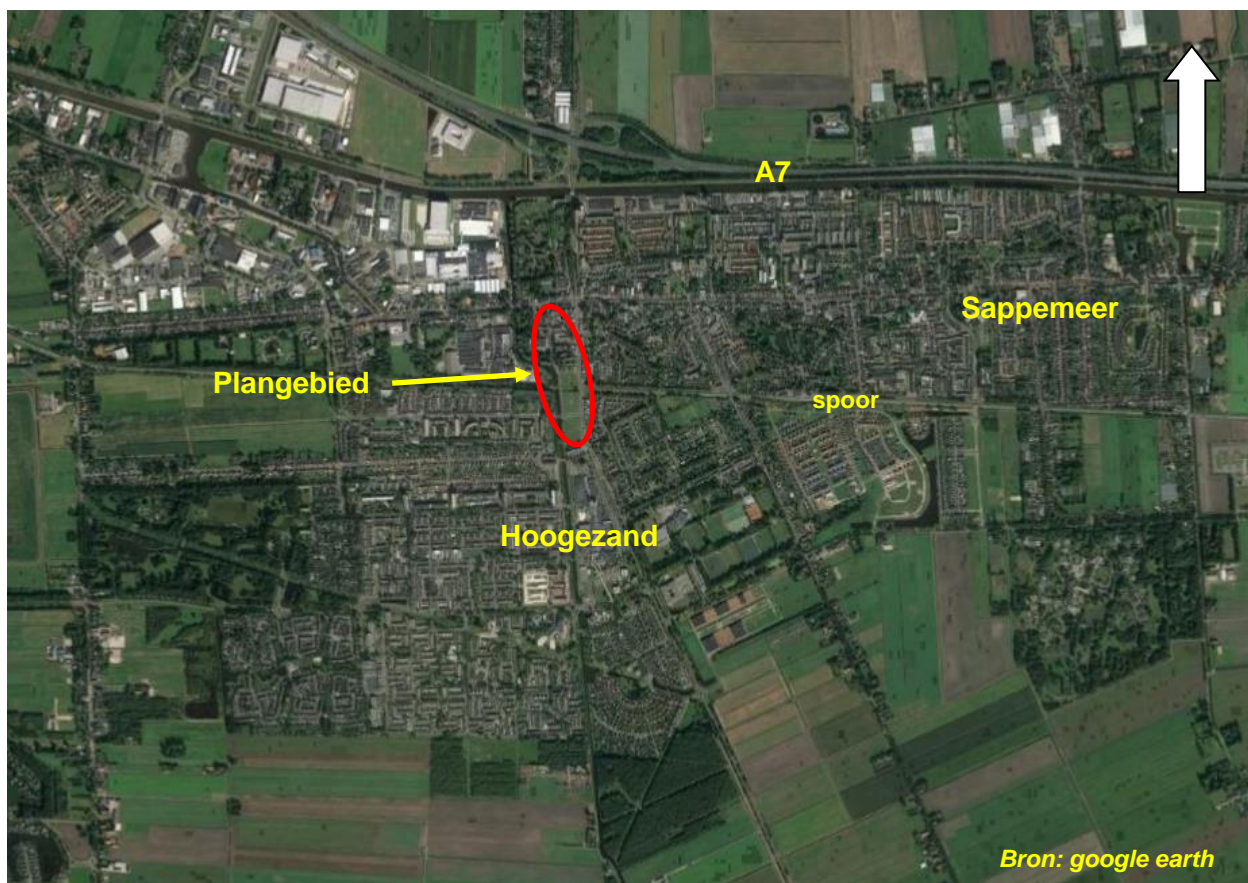

Ligging.

Met betrekking tot de gebiedsbescherming gaat het om de bescherming van gebieden die zijn aangewezen als onderdeel van Natuurnetwerk Nederland (*voorheen de Ecologische Hoofdstructuur*) en/of om gebieden die zijn aangewezen als Natura 2000-gebied.

Het plangebied maakt geen onderdeel uit van een Natura 2000-gebied of een ander gebied beschermd middels de Natuurbeschermingswet, noch van Natuurnetwerk Nederland. Er is geen sprake van externe werking.

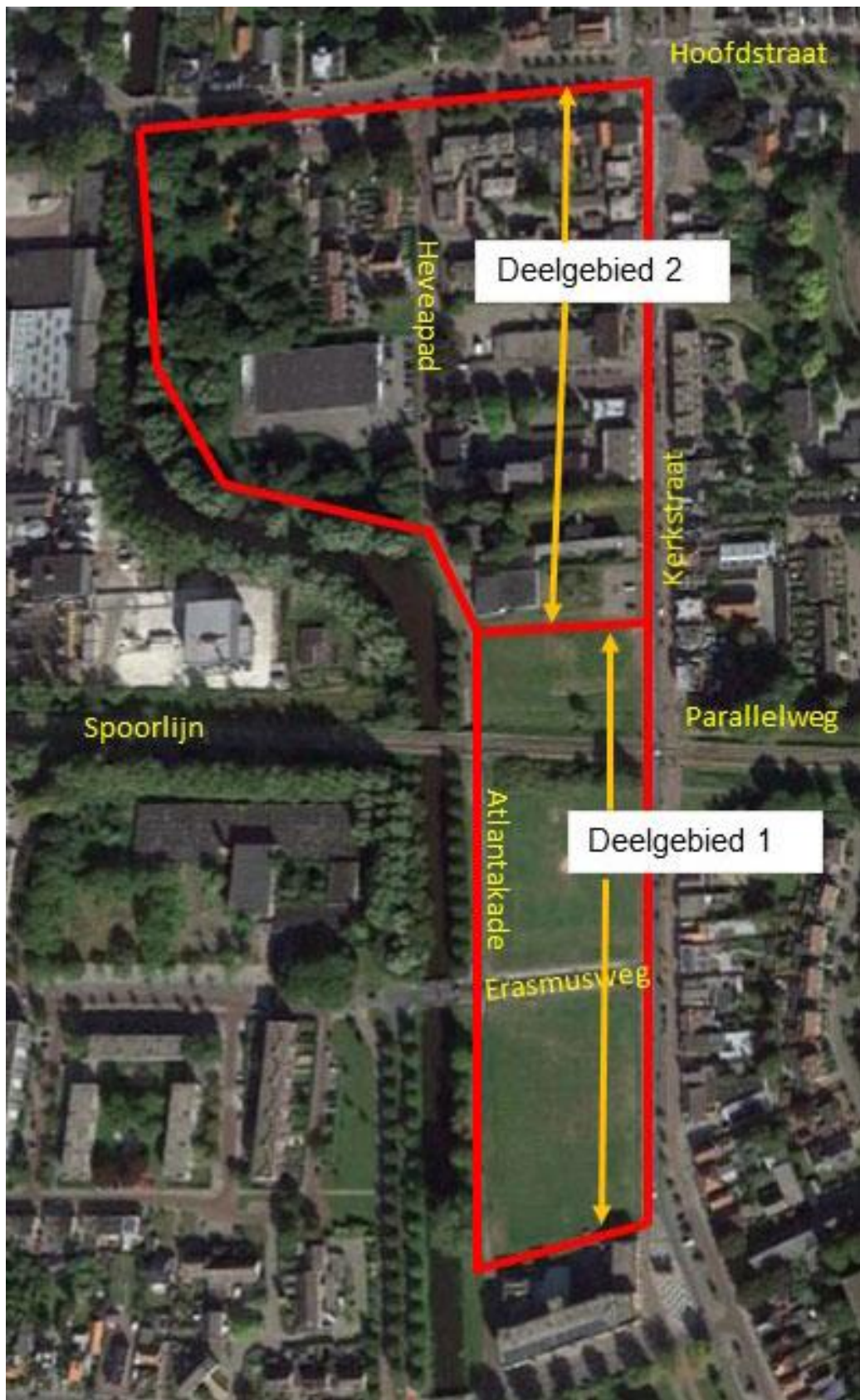

Deelgebieden 1 en 2.

2. Wettelijk kader

2.1 Wet natuurbescherming

Op 1 januari 2017 is de nieuwe Wet natuurbescherming in werking getreden. Deze wet vervangt drie wetten: de Natuurbeschermingswet 1998, de Boswet en de Flora- en faunawet. De Wet natuurbescherming staat in het teken van de verbinding tussen ecologie, economie en bescherming van natuur.

De Wet natuurbescherming richt zich op:

- het beschermen en ontwikkelen van de natuur, mede vanwege de intrinsieke waarde, en het behouden en herstellen van de biologische diversiteit;
- het doelmatig beheren, gebruiken en ontwikkelen van de natuur ter vervulling van maatschappelijke functies;
- het verzekeren van een samenhangend beleid gericht op het behoud en beheer van waardevolle landschappen, vanwege hun bijdrage aan de biologische diversiteit en hun cultuurhistorische betekenis, mede ter vervulling van maatschappelijke functies.

2.2 Soortenbescherming

Voor soortenbescherming geldt dat deze gericht is op het bereiken of herstellen van een gunstige staat van instandhouding van soorten.

Binnen de Wet natuurbescherming wordt soortenbescherming opgedeeld in drie categorieën:

1. De bescherming van alle van nature in Nederland in het wild levende vogels op grond van de Vogelrichtlijn (artikel 1).
2. De bescherming van in het wild levende dieren en planten van soorten die voorkomen in de EU op grond van de Habitatrichtlijn (bijlagen I, II, IV en V) en natuurbeschermingsverdragen (artikel 3.5 – 3.9).
3. De bescherming van niet onder de bovenstaande twee categorieën vallende zoogdieren, amfibieën, reptielen, vissen, dagvlinders, libellen, kevers en vaatplanten voorkomend in Nederland, vermeld in de bijlage van de Wet natuurbescherming (artikel 3.10 – 3.11). Voor zoogdieren, amfibieën en reptielensoorten opgenomen in deze bijlage geldt geen Europese verplichting tot bescherming. Deze soorten worden beschermd vanwege de breed in de maatschappij levende overtuiging dat deze dieren bescherming behoeven. De andere in de bijlage opgenomen soorten worden om ecologische redenen beschermd. Hiermee geeft Nederland uitvoering aan de algemene verplichting van het Biodiversiteitsverdrag om kwetsbare en bedreigde dier- en plantensoorten te beschermen.

Zie bijlage 1 voor een uitgebreide toelichting op de Wet natuurbescherming met soortenlijsten.

3. Resultaten

3.1 Flora

Ondanks het feit dat de onderzoeksperiode (in februari) niet optimaal is voor het karteren van flora, kan voldoende duidelijk onderzocht worden of beschermde plantensoorten aanwezig zijn. Op basis van de bevindingen met betrekking tot het terrein (intensief beheerde grasvelden in deelgebied 1 en veelal bebouwing met tuinen en plantsoenen met sierbeplanting in deelgebied 2) en beschikbare verspreidingsgegevens worden er geen beschermde of bedreigde plantensoorten verwacht, waar de geplande werkzaamheden worden uitgevoerd. Negatieve effecten op planten worden tijdens de werkzaamheden niet verwacht.

3.2 Amfibieën, reptielen en vissen

Op basis van de terreinkenmerken en beschikbare verspreidingsgegevens worden geen strikt beschermde amfibieënsoorten verwacht. In het plangebied en in de omgeving van het gebied komen mogelijk wel algemene soorten voor zoals onder andere gewone pad, bruine kikker en gewone watersalamander. Negatieve effecten worden tijdens de werkzaamheden niet verwacht. Reptielen en vissen n.v.t.



Gewone pad



Bruine kikker



Kleine watersalamander

3.3 Zoogdieren

In het plangebied (deelgebied 1) waar de voorgenomen woningbouwontwikkeling zal plaatsvinden zijn geen strikt beschermde zoogdieren of sporen daarvan aangetroffen. Het is mogelijk dat een enkel exemplaar van een beschermde soort in de omgeving daarvan kan worden aangetroffen, zoals onder andere bruine rat, huisspitsmuis, egel en mol. Strikt beschermde soorten worden op basis van de bevindingen en van geraadpleegde verspreidingsgegevens niet verwacht. Negatieve effecten worden tijdens de werkzaamheden niet verwacht.

Een uitzondering hierop betreft de mogelijke aanwezigheid van zwaar beschermde vleermuissoorten als gewone dwergvleermuis en laatvlieger in de bebouwing in deelgebied 2. Nader onderzoek naar mogelijke aanwezigheid van verblijfplaatsen van vleermuizen is daarom noodzakelijk en zal duidelijk moeten maken of en zo ja welke soorten daadwerkelijk aanwezig zijn.

Ook is het mogelijk dat de beschermde steenmarter in deelgebied 2 voorkomt.

Vleermuizen

Alle in Nederland voorkomende vleermuissoorten zijn opgenomen in Bijlage IV van de Habitatrichtlijn (Wet natuurbescherming) en daardoor strikt beschermd. In de nabije omgeving van het plangebied komen onder andere de volgende vleermuissoorten voor: gewone dwergvleermuis, ruige dwergvleermuis, gewone grootoorvleermuis en laatvlieger. Voor vleermuizen zijn drie onderdelen van het leefgebied te onderscheiden die van belang zijn voor de functionaliteit van het leefgebied. Dit zijn: *verblijfplaatsen*, *foerageergebieden* en *vliegroutes*.

Aanwezigheid van boombewonende vleermuizen wordt niet verwacht vanwege het ontbreken van bomen met de juiste omvang, leeftijd en toestand. De bomen die eventueel worden verwijderd in het plangebied zijn respectievelijk jong en niet geschikt voor vleermuizen (spleten en holtes ontbreken). Negatieve effecten worden tijdens de werkzaamheden niet verwacht.

De aanwezige gebouwen in deelgebied 2 bieden mogelijkheden om verblijfplaatsen van gebouwbewonende vleermuizen (zoals gewone dwergvleermuis en laatvlieger) te bevatten. In deze gebouwen zijn spouwgaten aanwezig, groot genoeg voor vleermuizen. Ook zijn openingen aangetroffen tussen de profielplaten en gevelbetimmering die geschikt zijn voor vleermuizen. Behalve verblijfplaatsen is het ook mogelijk dat de vleermuizen hun foerageergebieden en vliegroutes in het gebied hebben (bomen en watergang ten westen van het plangebied).

De sloop van de gebouwen in deelgebied 2 kan tot een mogelijke vernietiging van één of meer verblijfplaatsen van vleermuizen leiden. Alle in Nederland voorkomende vleermuizen en hun functionele leefomgeving (verblijfplaatsen en belangrijke vliegroutes en foerageergebieden) zijn strikt beschermd. Het voorkomen van verblijfplaatsen van vleermuizen kon met deze quick scan niet worden uitgesloten. Nader onderzoek naar mogelijke aanwezigheid van verblijfplaatsen van vleermuizen in deelgebied 2 is daarom noodzakelijk en zal duidelijk moeten maken of er soorten daadwerkelijk aanwezig zijn en welke soorten dit zijn.



Kerkstraat met geschikte verblijfplaatsen voor vleermuizen.

3.4 Vogels

Tijdens de veldinspectie zijn onder andere de volgende vogelsoorten in de omgeving waargenomen: roodborst, heggenmus, merel, huismus, boomklever, koolmees, pimpelmees, houtduif, waterhoen, meerkoet, wilde eend, ekster, kauw en zwarte kraai. Gezien de aard van de werkzaamheden (het eventueel verwijderen van struweel en bomen) zullen voor deze diergroep geen negatieve effecten optreden, mits de werkzaamheden buiten het broedseizoen plaatsvinden. *Het broedseizoen loopt van ongeveer half maart tot en met half juli, waarbij een broedende vogel buiten deze periode ook beschermd is.*

In het plangebied noch in de directe omgeving daarvan zijn jaarronde vaste rust- of verblijfplaatsen (van strenger beschermde soorten) aangetroffen; hier zijn geen effecten te verwachten.

Een uitzondering hierop betreft het voorkomen van de huismus in deelgebied 2 (onder andere in de Kerkstraat) met jaarronde vaste rust- of verblijfplaatsen (categorie 2, nesten zijn jaarrond beschermd). Daarnaast komen mogelijk ook de huiswaluw en de gierwaluw voor in het plangebied (deelgebied 2), maar op het moment van de veldinspectie in februari 2018, zijn deze twee soorten niet aangetroffen. Deze soorten overwinteren in Afrika en keren pas in het voorjaar terug naar hun broedgebied.

In de 'Aangepaste lijst jaarrond beschermde vogelnesten' worden de huismus en gierwaluw aangegeven als categorie 2, waarbij de nesten *het hele jaar* door zijn beschermd. Voor de huiswaluw (categorie 5) geldt dat nesten niet jaarrond beschermd zijn, mits deze soort in staat is een nieuw nest te bouwen en de instandhouding van de populatie niet in het geding is.

Nader onderzoek naar mogelijke aanwezigheid van vaste rust- of verblijfplaatsen van huismus en huis- en gierwaluw in deelgebied 2 in de te slopen bebouwing is daarom noodzakelijk. Uit het nader onderzoek moet blijken of een ontheffing in het kader van de Wet natuurbescherming noodzakelijk is en eventueel compenserende maatregelen moeten worden uitgevoerd.



Beukenhaag op het terrein van Sociaal Team West aan de Kerkstraat: dient als foerageer- en slaapplek voor onder andere de huismus.

In het plangebied (deelgebied 2) (zie onderstaand kaartje) zijn drie oude nesten van de zwarte kraai aangetroffen. In de 'Aangepaste lijst jaarrond beschermde vogelnesten' wordt de zwarte kraai aangegeven als categorie 5. Het nest is buiten het broedseizoen niet beschermd. Deze vogel maakt jaarlijks een nieuw nest en beschikt over voldoende flexibiliteit om zich elders te vestigen en zal in zijn voortbestaan niet worden bedreigd.

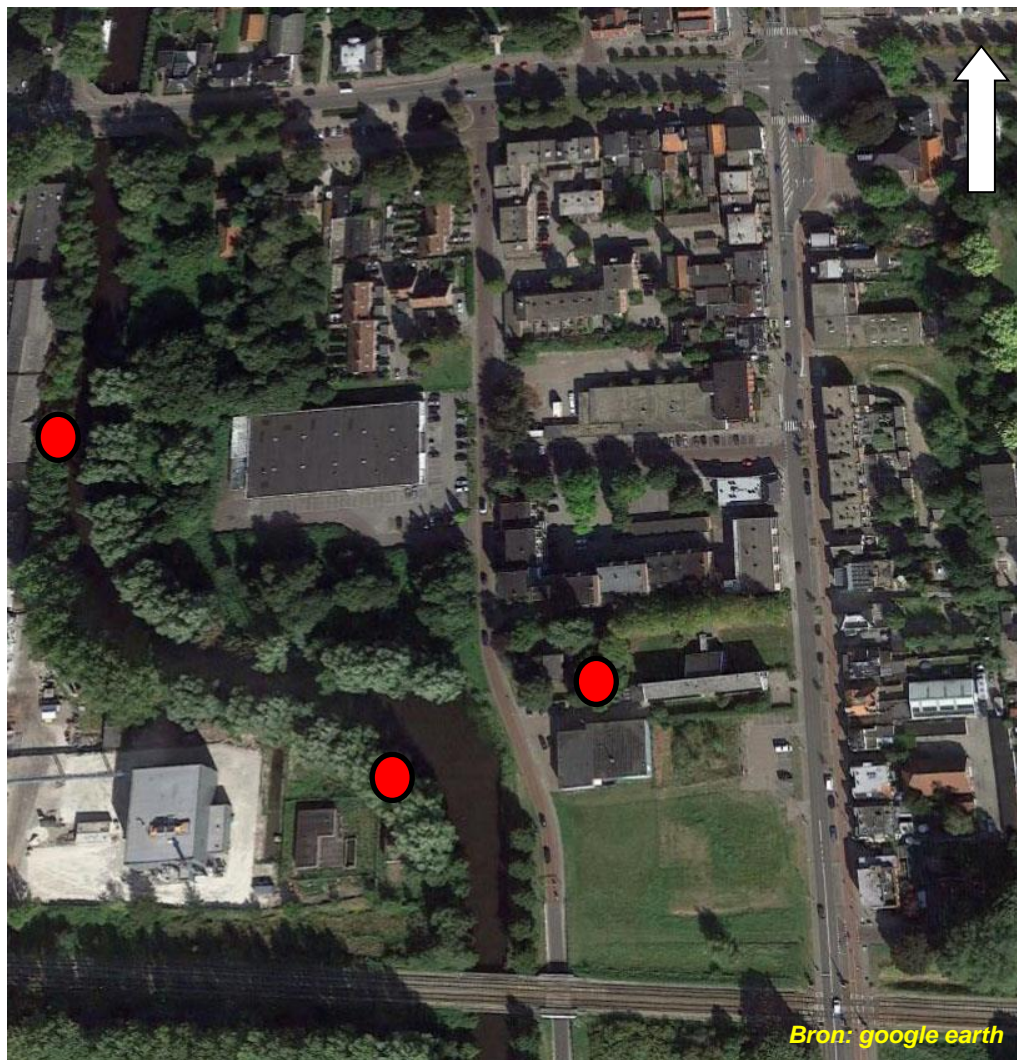

 Oud nest zwarte kraai.

3.5. Dagvlinders, libellen en ongewervelden

Op basis van de terreingesteldheid en geraadpleegde verspreidingsgegevens worden geen strikt beschermde soorten verwacht. Gezien de aard van de werkzaamheden zullen voor deze diergroepen geen negatieve effecten optreden.

4. Conclusies

In het plangebied, in deelgebied 1 bevinden zich geen strikt beschermde dier- of plantensoorten die door de voorgenomen werkzaamheden wezenlijk kunnen worden beïnvloed. In het kader van de te doorlopen planologische procedure zijn er vanuit de Wet natuurbescherming geen belemmeringen. De gemeente heeft aangegeven om in dit deelgebied te starten met werkzaamheden.

In het plangebied komen mogelijk wel enkele algemene kleine zoogdieren en amfibieënsoorten voor, die weliswaar beschermd zijn, maar zo algemeen, dat hun voortbestaan niet wordt bedreigd. Voor deze soorten hoeft geen ontheffing te worden aangevraagd voor het overtreden van verbodsbepalingen.

Een uitzondering hierop betreft deelgebied 2, waar mogelijk zwaar beschermde vleermuissoorten zoals gewone dwergvleermuis en laatvlieger in de aanwezige bebouwing kunnen voorkomen. Nader onderzoek naar mogelijke aanwezigheid van verblijfplaatsen van vleermuizen in de te slopen bebouwing is daarom noodzakelijk en zal duidelijk moeten maken of er soorten daadwerkelijk aanwezig zijn en welke soorten dit zijn. Daarnaast is het ook mogelijk dat de beschermde steenmarter in het plangebied (deelgebied 2) voorkomt.

In het plangebied noch in de directe omgeving daarvan zijn jaarronde vaste rust- of verblijfplaatsen (van strenger beschermde soorten) aangetroffen; hier zijn geen effecten te verwachten.

Een uitzondering hierop betreft het voorkomen van de huismus in deelgebied 2 met jaarronde vaste rust- of verblijfplaatsen (categorie 2, nesten zijn jaarrond beschermd). Nader onderzoek naar mogelijke aanwezigheid van vaste rust- of verblijfplaatsen van de huismus (categorie 2) en mogelijk de gierzwaluw (eveneens categorie 2) en de huiszwaluw (categorie 5) in deelgebied 2 in de te slopen bebouwing is daarom noodzakelijk. Uit het nader onderzoek moet blijken of er een ontheffing in het kader van de Wet natuurbescherming noodzakelijk is en eventueel compenserende maatregelen moeten worden uitgevoerd.

Het plangebied maakt geen onderdeel uit van een Natura 2000-gebied of een ander gebied beschermd middels de Wet natuurbescherming. Er is geen sprake van externe werking. De voorgenomen werkzaamheden hebben om deze reden geen negatieve effecten op het functioneren van Natuurnetwerk Nederland.

Aanbevelingen

Zorgplicht

Voor alle in het wild levende dieren geldt de bepaling van de zorgplicht. Deze houdt in dat u bij de uitvoering van werkzaamheden, die nadelig kunnen zijn voor planten en dieren, in redelijkheid zo veel mogelijk nalaat of maatregelen neemt om onnodige schade aan planten en dieren te voorkomen. Door een zorgvuldige planning van de werkzaamheden kan de zorgplicht goed worden ingepast in het werk.

Er wordt aanbevolen om de werkzaamheden (eventueel verwijderen van bomen en/of struiken) buiten het broedseizoen uit te voeren. *Het broedseizoen loopt van ongeveer half maart tot en met half juli, waarbij een broedende vogel buiten deze periode ook beschermd is.*

In de nieuwe bebouwing, zowel in deelgebied 1 als in deelgebied 2 kunnen voorzieningen getroffen worden, zoals toegankelijke (dubbele) spouwmuren of ruimte onder het dak, het in metselen van stenen nestkasten (voor gierzwaluwen), het plaatsen van nestkasten (voor huiszwaluwen) of het plaatsen van speciale dakpannen (voor huismussen) en voor vleermuizen die door de huidige nieuwbouwtechnieken (in algemene zin) dreigen te verdwijnen. Dergelijke maatregelen kunnen bijdragen aan de instandhouding van ecologisch kwetsbare soorten en op deze manier krijgen gebouwen een 'groener' karakter.

5. Literatuur

Anonymus (2016) Wet van 16 december 2015, houdende regels ter bescherming van de natuur (Wet natuurbescherming). Staatsblad 34: 1-74.

Broekhuizen, S., B. Hoekstra, V. van Laar, C. Smeenk & J.B.M. Thissen, 1992; *Atlas van de Nederlandse zoogdieren*. Stichting Uitgeverij van de Koninklijke Nederlandse Natuurhistorische Vereniging, Utrecht.

Dillerop natuuradvies, augustus 2017; Leidraad Gemeente Midden-Groningen, Wet natuurbescherming.

EZ (2015) Besluit van de Staatssecretaris van Economische Zaken, DGAN-PDJNG / 15129301, houdende vaststelling van geactualiseerde Rode lijsten flora en fauna. Staatscourant nr. 36471.

Franckh-Kosmos Verlags GMBh & Co. KG, Stuttgart, 2007, *Handbuch der Fledermäuse Europas und Nordwestafrikas*. Vertaald en bewerkt door Peter Lina, De Fontein|Tirion Uitgevers B.V., Utrecht, 2011, *Vleermuizen, Alle soorten van Europa en Noordwest-Afrika*.

Limpens, H., K. Mostert & W. Bongers, 1997; *Atlas van de Nederlandse vleermuizen* (2e druk).

LNv, 2004, Besluit van de Minister van Landbouw, Natuur en Voedselkwaliteit, november 2004. Besluit TRCJZ/ 2004/ 5727, *houdende vaststelling van Rode lijsten flora en fauna*. Gepubliceerd in de Staatscourant van 11 november 2004, nr. 218.

Meijden, R. van der, 1999, Heukels' Interactieve Flora van Nederland.

Ministerie van Economische Zaken, versie 1.3 december 2016, Soortenbescherming bij ruimtelijke ingrepen, Wet natuurbescherming.

Van Dijk A.J. & Boele A., 2011; *Handleiding SOVON Broedvogelonderzoek*. SOVON Vogelonderzoek Nederland, Nijmegen.

Geraadpleegde websites

www.floron.nl

www.minlnv.nl/natura2000

www.zoogdieratlas.nl

www.sovon.nl

www.ravon.nl

www.vlinderstichting.nl

www.vzz.nl

Bijlage 1
Wet natuurbescherming en soortenlijsten

Wet natuurbescherming (Wnb)

Vanaf 1 januari 2017 is de nieuwe Wet natuurbescherming (Wnb) in werking getreden. Deze wet vervangt de Flora- en faunawet, de Natuurbeschermingswet 1998 en de Boswet. De Wet natuurbescherming staat in het teken van de verbinding tussen ecologie, economie en bescherming van natuur. Met de inwerkingtreding van de Wet natuurbescherming zijn de provincies het bevoegde gezag voor de ontheffing- en vergunningverlening voor plannen en projecten en voor het vaststellen van vrijstellingsregelingen. Bij provincie overschrijdende projecten is dit de minister van EZ. Voor burgers en bedrijven is het belangrijk dat zij makkelijk en snel weten of een activiteit met mogelijke schade voor de natuur is toegestaan. Een aanvraag voor een omgevingsvergunning bij de gemeente wordt net als voorheen getoetst aan de natuurwet.

Onderstaande vat het wettelijk kader samen voor toetsing van ruimtelijke ingrepen en andere handelingen.

Algemene bepalingen

De Wet natuurbescherming (artikel 1.10) is gericht op:

Het beschermen en ontwikkelen van de natuur, mede vanwege de intrinsieke waarde, en het behouden en herstellen van de biologische diversiteit.

Het doelmatig beheren, gebruiken en ontwikkelen van de natuur ter vervulling van maatschappelijke functies.

Het verzekeren van een samenhangend beleid gericht op het behoud en beheer van waardevolle landschappen, vanwege hun bijdrage aan de biologische diversiteit en hun cultuurhistorische betekenis, mede ter vervulling van maatschappelijke functies.

Zorgplicht (artikel 1.11):

Een ieder neemt voldoende zorg in acht voor Natura 2000-gebieden, bijzondere nationale natuurgebieden en voor in het wild levende dieren en planten en hun directe leefomgeving. De zorg houdt in elk geval in dat een ieder die weet of redelijkerwijs kan vermoeden dat door zijn handelen of nalaten nadelige gevolgen kunnen worden veroorzaakt voor een Natura 2000-gebied, een bijzonder nationaal natuurgebied of voor in het wild levende dieren en planten:

- a. dergelijke handelingen achterwege laat, dan wel,
- b. indien dat achterwege laten redelijkerwijs niet kan worden gevegd, de noodzakelijke maatregelen treft om die gevolgen te voorkomen, of
- c. voor zover die gevolgen niet kunnen worden voorkomen, deze zoveel mogelijk beperkt of ongedaan maakt.

Gedeputeerde staten van de provincies dragen zorg voor (artikel 1.12):

het nemen van de nodige maatregelen voor de bescherming, de instandhouding of het herstel van biotopen en leefgebieden in voldoende gevarieerdheid voor alle van nature in het wild levende vogelsoorten en planten en dieren en hun habitats van bijlagen II, IV en V bij de Habitatrichtlijn en habitattypen van bijlage I van de Habitatrichtlijn;

het behoud of het herstel van een gunstige staat van instandhouding van de met uitroeiing bedreigde of speciaal gevaar lopende van nature in het wild voorkomende dier- en plantensoorten;

De totstandkoming en instandhouding van een samenhangend landelijk ecologisch netwerk, genaamd Natuurnetwerk Nederland.

Gedeputeerde staten kunnen gebieden buiten het Natuurnetwerk Nederland aanwijzen die van provinciaal belang zijn vanwege hun natuurwaarden of landschappelijke waarden, met inachtneming van hun cultuurhistorische kenmerken. Deze gebieden worden aangeduid als 'bijzondere provinciale natuurgebieden' en 'bijzondere provinciale landschappen'.

Natura 2000-gebieden

Natura 2000 bestaat in Nederland uit alle 162 gebieden die onder de Habitatrichtlijn en Vogelrichtlijn zijn aangewezen. Natura 2000 is een Europees ecologische netwerk van natuurgebieden waarmee de meest bijzondere en waardevolle natuur van Europa wordt beschermd. Natura 2000-gebieden zijn aangewezen omdat er Europees beschermde dier- en plantensoorten voorkomen. De Wet natuurbescherming heeft tot doel het beschermen en in stand houden van Natura 2000-gebieden.

Relevante wettelijke bepalingen

De beoordeling van projecten en andere handelingen wordt geregeld in artikel 2.7 tot en met artikel 2.9. Aanwijzingsbesluiten geven de instandhoudingsdoelstellingen ten aanzien van de leefgebieden voor vogels van de Vogelrichtlijn, de natuurlijke habitats en de habitats van soorten van de Habitatrichtlijn. De instandhoudingsmaatregelen zijn voor elk gebied beschreven in het beheerplan. Tevens beschrijft het beheerplan welke handelingen en ontwikkelingen in het gebied en daarbuiten het bereiken van de instandhoudingsdoelstellingen niet in gevaar brengen. Voor het uitvoeren van plannen of projecten kan GS de verplichting opleggen tot preventieve of herstelmaatregelen. Dit is niet van toepassing indien voor het plan of project een (omgevings)vergunning is verleend.

Beoordeling van plannen en projecten (artikel 2.7)

Voor een plan dat niet direct verband houdt met of nodig is voor het beheer van een Natura 2000-gebied, en dat afzonderlijk of in combinatie (in cumulatie) met andere plannen of projecten significante gevolgen kan hebben voor een Natura 2000-gebied, is een passende beoordeling noodzakelijk.

Er is een vergunning nodig van GS voor projecten of andere handelingen die de kwaliteit van de natuurlijke habitats of de habitats van soorten in dat gebied kunnen verslechteren of een significant verstoring effect kunnen hebben op de soorten waarvoor dat gebied is aangewezen. De bevoegdheid ten aanzien van de vergunningverlening ligt bij GS van de provincie waarin het project wordt uitgevoerd

Er geldt een uitzondering op de vergunningprocedure op grond van de Wet natuurbescherming als via een andere wettelijke bepaling een passende beoordeling verplicht is (bijvoorbeeld op grond van de Tracéwet of de Spoedwet wegverbreding) voor de besluitvorming.

Géén vergunning is nodig (artikel 2.9):

Als het project of de handeling is opgenomen in een Natura 2000-beheerplan of in een vastgesteld programma voor Natura 2000-gebieden (zoals de PAS). Voorwaarde is dat 1) ten aanzien van het plan of het programma een passende beoordeling van projecten is uitgevoerd waaruit de zekerheid is verkregen dat het project de natuurlijke kenmerken van het Natura 2000-gebied niet zal aantasten, en 2) dat het bestuursorgaan dat het plan of programma heeft vastgesteld, tevens bevoegd gezag is voor vergunningverlening of dat dit bestuursorgaan heeft ingestemd heeft met het plan of programma.

Als het project of de handeling al bestond of bekend was op de referentiedatum 31 maart 2010 of later als het gebied later is aangewezen (ook wel bekend als bestaand gebruik).

Als het project of de handeling behoort tot door PS bij verordening aangewezen categorieën van gevallen.

Toelichting op begrippen

Habitattoets

De habitattoets is de verzamelnaam van toetsingen van effecten van plannen en projecten op de realisatie van de instandhoudingsdoelstellingen van het Natura 2000-gebied.

In beginsel worden de effecten van plannen en projecten op Natura 2000-gebieden 'passend beoordeeld'. Als er kans is op significant negatieve effecten en mitigerende maatregelen bij de beoordeling zijn betrokken wordt gesproken over een 'passende beoordeling'.

Om procedurele redenen kan er voor worden gekozen om een oriëntatiefase – soms ook wel 'voortoets' genoemd – te doorlopen. De inhoudelijke studie is in de oriëntatiefase in grote lijnen identiek aan een passen de beoordeling, echter mitigerende maatregelen zijn bij de oriëntatiefase niet bij de beoordeling betrokken. Als de conclusie is dat significante negatieve effecten niet op voorhand kunnen worden uitgesloten en maatregelen nodig zijn om significant negatieve effecten met zekerheid te voorkomen, zal alsnog een passende beoordeling nodig zijn.

Mitigerende maatregelen

Mitigerende maatregelen zijn maatregelen ter voorkoming of beperking van het (mogelijke) effect van het project of andere handeling en deze maatregelen zijn onlosmakelijk verbonden zijn met een project / andere handelingen

Cumulatieve effecten

Voor de habitattoets geldt uitdrukkelijk dat voor elke activiteit onderzocht moet worden of er mogelijke significante effecten zijn als gevolg van de activiteit afzonderlijk *en* in combinatie met andere plannen en projecten. In het laatste geval moeten de gezamenlijke ofwel cumulatieve effecten beoordeeld worden in het licht van de instandhoudingsdoelstellingen van het Natura 2000-gebied. Het gaat daarbij om alle plannen en projecten die op bestuurlijk niveau zijn goedgekeurd en die nog niet (volledig) zijn gerealiseerd.

Significantie

Van significante effecten kan sprake zijn als ten gevolge van het plan of project realisatie van de instandhoudingsdoelstellingen wordt bemoeilijkt of onmogelijk wordt gemaakt.

Externe werking

Ook activiteiten buiten het Natura 2000-gebied kunnen vergunningplichtig zijn als die activiteiten negatieve effecten op het behalen van de instandhoudingsdoelstellingen voor het gebied (kunnen) veroorzaken. Dit wordt de 'externe werking' van de bescherming genoemd.

Soorten

Verbodsbepalingen

De Wnb onderscheidt bij de bescherming van soorten drie beschermingsregimes met elk hun eigen verbodsbepalingen:

Beschermingsregime soorten Vogelrichtlijn (VR) (artikel 3.1)

Het is verboden in het wild levende vogels (VR artikel 1):

lid 1. opzettelijk te doden of te vangen;

lid 2. opzettelijk nesten, rustplaatsen en eieren te vernielen of te beschadigen of nesten van vogels weg te nemen;

lid 3. eieren van vogels te rapen en deze onder zich te hebben;

lid 4. vogels opzettelijk te storen;

lid 5. Het verbod, bedoeld in het vierde lid, is niet van toepassing indien de storing niet van wezenlijke invloed is op de staat van instandhouding van de desbetreffende vogelsoort.

Het ministerie heeft een lijst gemaakt van soorten vogels die hun nest doorgaans het hele jaar door of telkens opnieuw gebruiken. Deze nesten zijn jaarrond beschermd. Voor andere soorten geldt dat de nesten alleen beschermd zijn wanneer zij (in het broedseizoen) in gebruik zijn (*Aangepaste lijst jaarrond beschermde vogelnesten, ministerie van LNV, augustus 2009*), zie bijlage 3.

Beschermingsregime soorten Habitatrichtlijn (HR) (artikel 3.5)

Het is verboden:

lid 1. in het wild levende **dieren** (HR bijlage IV, VvBern Bijlage II, VvBonn Bijlage I) in hun natuurlijk verspreidingsgebied opzettelijk te doden of te vangen;

lid 2. dieren, als bedoeld in het eerste lid, opzettelijk te verstoren.

lid 3. eieren van dieren, als bedoeld in het eerste lid, in de natuur opzettelijk te vernielen of te rapen.

lid 4. de voortplantingsplaatsen of rustplaatsen van dieren, als bedoeld in het eerste lid, te beschadigen of te vernielen.

lid 5. Planten (HR bijlage IV, VvBern Bijlage I) in hun natuurlijke verspreidingsgebied opzettelijk te plukken en te verzamelen, af te snijden, te ontwortelen of te vernielen.

Beschermingsregime andere soorten (artikel 3.10)

Onverminderd artikel 3.5, lid 1, 4 en 5, is het verboden:

onderdeel **a.** in het wild levende zoogdieren, amfibieën, reptielen, vissen, dagvlinders, libellen en kevers van de soorten, genoemd in de bijlage, onderdeel A, bij de Wet natuurbescherming, opzettelijk te doden of te vangen;

onderdeel **b.** de vaste voortplantingsplaatsen of rustplaatsen van dieren als bedoeld onder a opzettelijk te beschadigen of te vernielen;

Onderdeel **c:** planten genoemd in de bijlage, onderdeel B, bij de Wet natuurbescherming, in hun natuurlijke verspreidingsgebied opzettelijk te plukken en te verzamelen, af te snijden, te ontwortelen of te vernielen.

In de Bijlagen van de Verdragen van Bern en Bonn worden ook vogels genoemd. Sommige vogelsoorten vallen daarmee zowel onder het 'Beschermingsregime soorten Vogelrichtlijn' als onder het 'Beschermingsregime soorten Habitatrichtlijn'. Het 'Beschermingsregime soorten Habitatrichtlijn' is ten aanzien van 'verstoren' strikter dan het 'Beschermingsregime soorten Vogelrichtlijn'. Aan de andere kant zijn de ontheffingsgronden voor het 'Beschermingsregime soorten Vogelrichtlijn' weer beperkter dan voor 'Beschermingsregime soorten Habitatrichtlijn'. We gaan in het toetsingskader zekerheidshalve uit van het juridisch strengste beschermingsregime.

Ontheffingen en vrijstellingen

Gedeputeerde staten kunnen een ontheffing verlenen van verboden die gelden voor Beschermingsregime soorten Vogelrichtlijn (artikel 3.3), Beschermingsregime soorten Habitatrichtlijn (artikel 3.8) en Beschermingsregime andere soorten (artikel 3.10 lid 2). Provinciale staten en de Minister kunnen bij verordening vrijstelling verlenen van deze verboden (artikel 3.3, artikel 3.8).

Een ontheffing of een vrijstelling wordt uitsluitend verleend als aan de volgende voorwaarden is voldaan:

Er bestaat geen andere bevredigende oplossing.

Er is voldaan aan een in artikel 3.3 dan wel artikel 3.8 genoemd belang.

Er is geen sprake van een verslechtering van de (gunstige) staat van instandhouding van de desbetreffende soort.

Aan een ontheffing kunnen voorwaarden worden gesteld om schade te beperken of te compenseren zodat er geen afbreuk wordt gedaan.

Artikel 3.3. Artikel 3.8.

De verboden voor zijn niet van toepassing op handelingen ten behoeve van instandhoudingsmaatregelen en handelingen in het kader van een Natura 2000-beheerplan of een vastgesteld programma (zoals bijvoorbeeld de PAS).

Artikel 3.10.

Voor soorten vallend onder '*Beschermingsregime andere soorten*' kan de provincie een vrijstelling verlenen voor handelingen in het kader van de ruimtelijke inrichting of ontwikkeling van gebieden en bestendig beheer of onderhoud. Daarnaast is een soortenlijst opgenomen met vrijgestelde soorten in de betreffende provincie.

Artikel. 3.31.

De hierboven genoemde verboden onder de drie beschermingsregimes zijn niet van toepassing op handelingen die zijn beschreven in en aantoonbaar worden uitgevoerd overeenkomstig een door Minister goedgekeurde gedragscode en die plaatsvinden in het kader van bestendig beheer of onderhoud en ruimtelijke ontwikkeling en inrichting.

Houtopstanden in de Wet natuurbescherming

In de Wet natuurbescherming is het conform artikel 4.2 verboden houtopstanden te kappen zonder hier vooraf een melding van te maken aan het bevoegd gezag indien wordt voldaan aan de volgende twee punten:

- de houtopstand buiten de 'bebouwde kom Houtopstanden' ligt;
- de houtopstand waarin de bomen worden gekapt groter is dan 10 are (1.000 vierkante meter) of het gaat om bomen in een rijbeplanting van 20 bomen of meer.

Hierop zijn wel diverse uitzonderingen.

Deze regel geldt niet voor :

a. houtopstanden binnen de bij besluit van de gemeenteraad vastgestelde grenzen van de bebouwde kom;

b. houtopstanden op erven of in tuinen;

c. fruitbomen en windschermen om boomgaarden;

d. naaldbomen, kennelijk bedoeld om te dienen als kerstbomen, indien niet ouder dan twintig jaar;

e. kweekgoed;

f. uit populieren of wilgen bestaande:

1. wegbeplantingen;
2. beplantingen langs waterwegen, en
3. eenrijige beplantingen langs landbouwgronden;

g. het dunnen van een houtopstand;

h. uit populieren, wilgen, essen of elzen bestaande beplantingen die kennelijk zijn bedoeld voor de productie van houtige biomassa, indien zij:

1. ten minste eens per tien jaar worden geoogst;
2. bestaan uit minstens tienduizend stoven per hectare per beplantingseenheid, zijnde een aaneengesloten beplanting die niet wordt doorsneden door onbeplante stroken breder dan twee meter, en
3. zijn aangelegd na 1 januari 2013.

Soortenlijst Wet natuurbescherming (artikel 3.5)

Beschermde dieren en planten (Habitatrichtlijn)

Zoogdieren	Zeezoogdieren	Amfibieën	Vlinders	Kevers
Bechsteins vleermuis	Bruinvis	Boomkikker	Apollovlinder	Brede geelrandwaterroofkever
Bever	Bultrug	Geelbuikvuurpad	Boszandoog	Gestreepte waterroofkever
Bosvleermuis	Dwergpotvis	Heikikker	Donker pimperlblauwtje	Heldenbok
Brandts vleermuis	Dwergvinvis	Kamsalamander	Grote vuurvlinder	Juchtleerkever
Franjestaart	Gestreepte dolfin	Knoflookpad	Moerasparelmoervlinder	Vermiljoenkever
Gewone baardvleermuis	Gewone dolfin	Poelkikker	Monarchvlinder	
Gewone dwergvleermuis	Gewone spitsdolfijn	Rugstreepad	Pimperlblauwtje	Weekdieren
Gewone grootoorvleermuis	Gewone vinvis	Vroedmeesterpad	Teunisbloempijstaart	Bataafse stroommossel
Grijze grootoorvleermuis	Griend		Tijmblauwtje	Platte schijfhoren
Grote hoefijzerneus	Grijze dolfin	Reptielen	Zilverstreephooibeestje	
Grote rosse vleermuis	Hille	Gladde slang		Planten
Hamster	Kleine zwaardwalvis	Muurhagedis	Libellen	Drijvende waterweegbree
Hazelmuis	Narwal	Zandhagedis	Bronslibel	Groenknoororchis
Ingekorven vleermuis	Noordse vinvis	Dikkopschildpad	Gaffellibel	Kleine vlotvaren
Kleine dwergvleermuis	Orca	Kemps' zeeschildpad	Gevlekte witsnuitlibel	Kruipend moerasscherm
Kleine hoefijzerneus	Potvis	Lederschildpad	Groene glazenmaker	Liggende raket
Laatvlieger	Spitsdolfijn van Gray	Soepschildpad	Mercuurwaterjuffer	Zomerschroeforchis
Lynx	Tuimelaar		Noordse winterjuffer	
Meervleermuis	Walrus	Vissen	Oostelijke witsnuitlibel	Mossen
Mopsvleermuis	Witflankdolfijn	Houting	Rivierrombout	Geel schorpioenmos
Noordse vleermuis	Witsnuitdolfijn	Steur	Sierlijke witsnuitlibel	Tonghaarmuts
Noordse woelmuis	Witte dolfin			
Otter				
Rosse vleermuis				
Ruige dwergvleermuis				
Tweekleurige vleermuis				
Vale vleermuis				
Watervleermuis				
Wilde kat				
Wolf				

Soortenlijst Wet natuurbescherming (behorende bij artikel 3.10, eerste lid, onderdeel a)

Andere soorten Bijlage A (beschermde dieren)

Zoogdieren	Dagvlinders	Amfibieën
Aardmuis	Aardbeivlinder	Alpenwatersalamander
Boommarter	Bosparelmoervlinder	Bruine kikker
Bosmuis	Bruin dikkopje	Gewone pad
Bunzing	Bruine eikenpage	Kleine watersalamander
Damhert	Donker pimperlblauwtje	Meerkikker
Das	Duinparelmoervlinder	Bastaardkikker
Dwergmuis	Gentiaanblauwtje	Vinpootsalamander
Dwergspitsmuis	Grote parelmoervlinder	Vuursalamander
Edelhert	Grote vos	
Eekhoorn	Grote vuurvlinder	Reptielen
Egel	Grote weerschijnvlinder	Adder
Eikelmuis	Iepenpage	Hazelworm
Gewone bosspitsmuis	Kleine heivlinder	Levendbarende hagedis
Gewone zeehond	Kleine ijsvogelvlinder	Ringslang
Grote bosmuis	Kommavlinder	
Grijze zeehond	Pimpernelblauwtje	Vissen
Haas	Sleedoornpage	Beekdonderpad
Hermelijn	Spiegeldikkopje	Beekprik
Huisspitsmuis	Veenbesblauwtje	Elrits
Konijn	Veenbesparelmoervlinder	Gestippelde alver
Molmuis	Veenhooibeestje	Grote modderkruiper
Ondergrondse woelmuis	Veldparelmoervlinder	Kwabaal
Ree	Zilveren maan	
Rosse woelmuis		Kreeften
Steenmarter	Libellen	Europese rivierkreeft
Tweekleurige bosspitsmuis	Beekkrombout	
Veldmuis	Bosbeekjuffer	Kevers
Veldspitsmuis	Donkere waterjuffer	Vliegend hert
Vos	Gevlekte glanslibel	
Waterspitsmuis	Gewone bronlibel	
Wezel	Hoogveenglanslibel	
Wild zwijn	Kempense heidelibel	
Woelrat	Speerwaterjuffer	

Soortenlijst Wet natuurbescherming (behorende artikel 3.10, eerste lid, onderdeel c)**Andere soorten Bijlage B (beschermde planten)**

Akkerboterbloem	Karwijselie	Vroege ereprijs
Akkerdoornzaad	Kleine ereprijs	Wilde averuit
Akkerogentroost	Kleine Schorseneer	Wilde ridderspoor
Beklierde ogentroost	Kleine wolfsmelk	Wilde weit
Berggamander	Kluwenklokje	Wolfskers
Bergnachtorchis	Knollathyrus	Zandwolfsmelk
Blaasvaren	Knolspirea	Zinkviooltje
Blauw guichelheil	Korensla	Zweedse kornoelje
Bokkenorchis	Kranskarwij	
Bosboterbloem	Kruiptijm	
Bosdravik	Lange zonedauw	
Brave hendrik	Liggende ereprijs	
Brede wolfsmelk	Moerasgamander	
Breed wollegras	Muurbloem	
Bruinrode wespenorchis	Naakte lathyrus	
Dennenorchis	Naaldenkervel	
Dreps	Pijlscheefkalk	
Echte gamander	Roggelelie	
Franjegmentiaan	Rood peperboompje	
Geelgroene wespenorchis	Rozenkransje	
Geplooid vrouwenmantel	Ruw parelzaad	
Getande veldsla	Scherpkruid	
Gevlekt zonneroosje	Schubvaren	
Glad biggenkruid	Schubzegge	
Gladde zegge	Smalle raai	
Groene nachtorchis	Spits havikskruid	
Groensteel	Steenbraam	
Groot spiegelklokje	Stijve wolfsmelk	
Grote bosaardbei	Stofzaad	
Grote leeuwenklauw	Tengere distel	
Honingorchis	Tengere veldmuur	
Kalkboterbloem	Trosgamander	
Kalketrip	Veenbloembies	
Karhuizeranjer	Vliegenorchis	

Vrijstelling soortenlijst in de provincie Groningen

Soort	
Aardmuis	x
Bastaardkikker	x
Bosmuis	x
Bruine kikker	x
Bunzing	x
Dwergmuis	x
Dwergspitsmuis	x
Egel	x
Gewone bosspitsmuis	x
Gewone pad	x
Haas	x
Hermelijn	x
Huisspitsmuis	x
Kleine watersalamander	x
Konijn	x
Meerkikker	x
Ondergrondse woelmuis	x
Ree	x
Rosse woelmuis	x
Tweekleurige bosspitsmuis	x
Veldmuis	x
Vos	x
Wezel	x
Woelrat	x

X = vrijgestelde soort

Toelichting vrijstelling

De vrijstelling geldt voor de soorten hierboven genoemd, mits het gaat om handelingen die worden verricht in verband met:

- a. de uitvoering van werkzaamheden in het kader van ruimtelijke ontwikkeling en inrichting;
- b. de uitvoering van werkzaamheden in het kader van bestendig beheer of onderhoud aan vaarwegen, watergangen, waterkeringen, waterstaatswerken, oevers, vliegvelden, wegen, spoorwegen of bermen, of in het kader van natuurbeheer;
- c. de uitvoering van werkzaamheden in het kader van bestendig beheer of onderhoud in de landbouw of bosbouw;
- d. bestendig gebruik.

Bijlage 2
Overzichtskaarten deelgebieden 1 en 2 met foto's

Deelgebied 1.





Deelgebied 2.



