

Bodemkwaliteitsverklaring

Gemeente Midden-Groningen
Afdeling Omgevingskwaliteit

Datum : 16 juli 2018
Beh. Ambtenaar : K. Bouwknecht
Paraaf :

Gegevens aanvrager

Team en naam : RO, Linda Leewering
Aanleiding : Bestemmingsplan Hoogezand - Stadshart - Tussenhof

Gegevens onderzoekslocatie

Adres : Stadscentrum
Postcode, plaats :
Kad.gemeente : Hoogezand
Sectie / Nr : div
Grootte terrein : ±22000 m²
Archiefnr :

Verklaring

Op basis van:

- Gemeentelijk bodeminformatie systeem NAZCA (waarin o.a. bodemonderzoeken en historische informatie zoals voormalige bedrijfsterreinen en ondergrondse tanks);
- Gemeentelijk bodembeheerplan met bodemkwaliteitskaart, bestuurlijk vastgesteld 1 juli 2013;

wordt verklaard dat de milieuhygiënische bodemkwaliteit zodanig is dat voorgenomen bestemmingen gerealiseerd kunnen worden.

Nieuwe bestemmingen

- De bodem in het plangebied, voorzover de functie gewijzigd wordt, is geschikt, of is geschikt te maken voor die functie. De bestaande bodeminformatie is geactualiseerd.

Bij een aanvraag om een omgevingsvergunning, wordt op perceelsniveau getoetst of een vergunning, eventueel onder voorwaarden, kan worden verleend.

Ongewijzigde bestemmingen

- Bestaande bestemmingen worden geacht geschikt te zijn voor hun functies.

Toelichting

De gemeente heeft in 2013 de gemeentelijke bodemkwaliteit opnieuw vastgelegd in bodemkwaliteitskaarten. De gemeente is ingedeeld in zogenaamde homogene deelgebieden: gebieden waarbij op basis van historisch gebruik eenzelfde bodemkwaliteit wordt verwacht. Van deze gebieden is de bodemkwaliteit (mate van verontreiniging) bepaald.

Daarnaast is het gemeentelijk bodembeleid vastgelegd in het gemeentelijk bodembeleidsplan en bijbehorend bijlagenrapport, zie ook www.midden-groningen.nl.

In het gebied waar dit bestemmingsplan betrekking op heeft, komen de volgende deelgebieden voor, zie ook bijgaand kaartje.

code	Omschrijving	Kwaliteitsklasse
I1/I2	Industrie vòòr 1940	Industrie
I3	Industrie 1940 - 1970	Wonen

Inventarisatie bodemkwaliteit

In 2017/2018 zijn in het plangebied 2 actualiserende bodemonderzoekenuitgevoerd, waarbij de in oudere onderzoeken aangetroffen verontreinigingen opnieuw in beeld zijn gebracht en nader onderzocht. Het betreft hier het Actualisatieonderzoek Tussenhof d.d. 30-05-2018 (rapp.nr. T&PBF3158R001D01) en het Actualisatieonderzoek Atlantaterrein d.d. 30-05-2018 (rapp.nr. T&PBF3158R001F02), beide uitgevoerd door Royal HaskoningDHV.

Er zijn enkele sterke verontreinigingen aangetroffen, waarvoor de gemeente Midden-Groningen een sanering gaat uitvoeren.

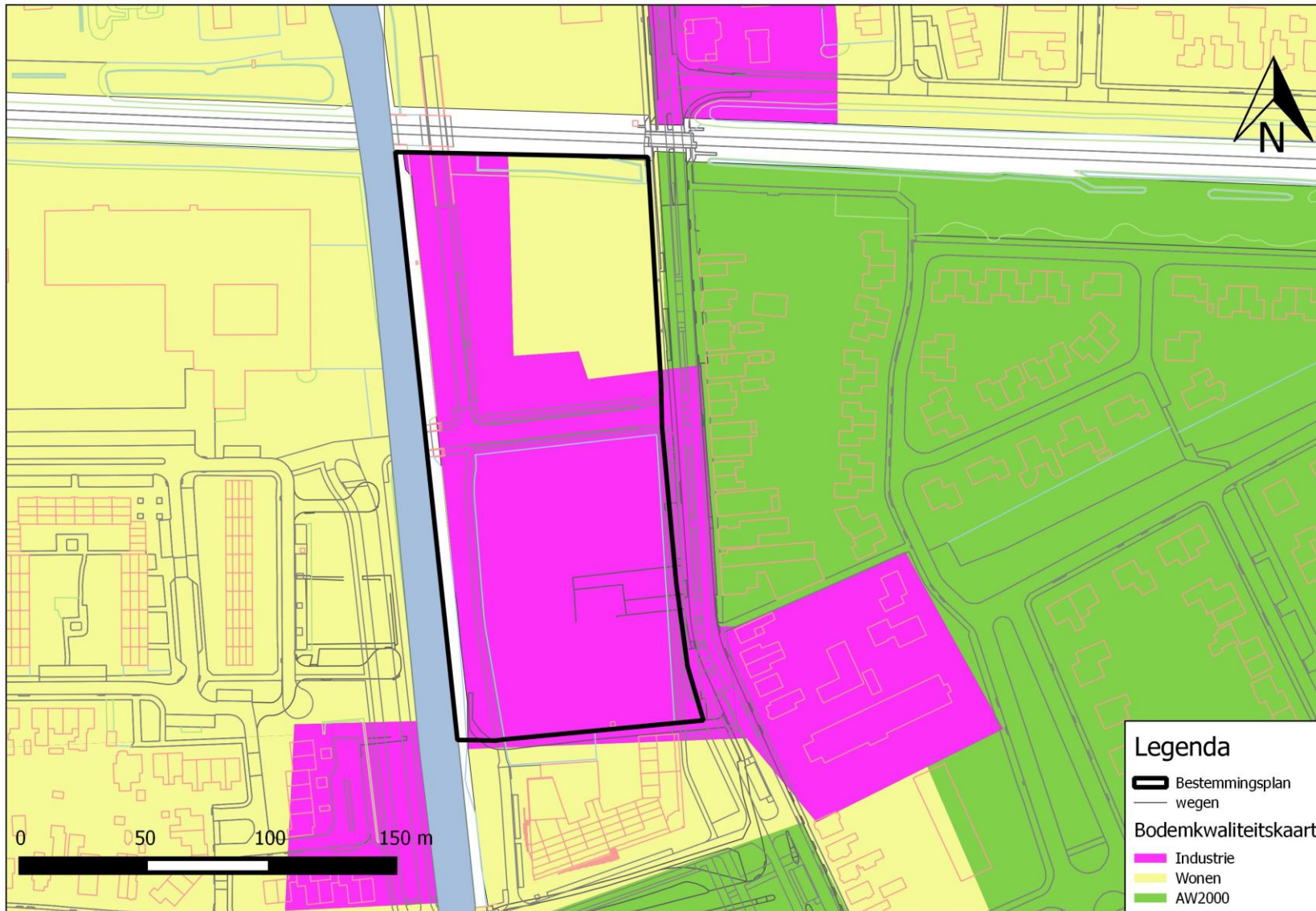

Achtergronden bij bodemverontreiniging

Wat is bodemverontreiniging?

Sommigen vinden de bodem verontreinigd als er iets in zit dat er van nature niet thuishoort. Deze definitie is echter te breed als we verontreiniging benaderen als een milieuprobleem. Niet alle vreemde stoffen die in de bodem voorkomen, zijn schadelijk. Sommige zaken worden om allerlei redenen bewust in de bodem ondergebracht, bijvoorbeeld funderingen, opslagtanks, riolen en onze overledenen. In de Wet bodembescherming is verontreiniging beperkt tot een aantal stoffen. De wet is erop gericht om verontreiniging te voorkomen en problemen van verontreinigingen die desondanks zijn ontstaan, op te lossen.

Hoe ontstaat bodemverontreiniging?

Vaak wordt gedacht dat bodemverontreiniging slechts een vervelende erfenis is uit vroeger tijden. Zeker, we zijn nog druk bezig verontreiniging uit het verleden te saneren. Maar ook nu ontstaat dagelijks wel ergens nieuwe bodemverontreiniging die om aandacht vraagt. Dat is onvermijdelijk; denk aan oorzaken zoals lekken, morsen, bemesten, bestrijdingsmiddelen, afval, ongelukken en luchtverontreiniging. Meestal wordt de verontreiniging veroorzaakt door (onvolkomenheden in) ons eigen doen en laten.

Wat is het probleem van bodemverontreiniging?

Bodemverontreiniging wordt vanuit twee invalshoeken als een probleem gezien: risico en stagnatie.

Risico

Bodemverontreiniging kan tot gevolg hebben dat onze gezondheid nadelig wordt beïnvloed wanneer we eraan worden blootgesteld. Men spreekt dan van het humane risico. Bodemverontreiniging kan ook een nadelige invloed hebben op planten en dieren die op en in de bodem leven. Dit is eveneens het gevolg van blootstelling. Men spreekt dan van het ecologische risico. Bodemverontreiniging kan zich ook via het grondwater in het milieu verspreiden. Het milieu is in eerste instantie de bodem zelf, maar uiteindelijk ook het oppervlaktewater, als gevolg van uitstroming. Men spreekt dan van het verspreidingsrisico.

Stagnatie

De aanwezigheid van bodemverontreiniging kan bepaalde maatschappelijke processen vertragen: de bouw van woningen en de aanleg van groenvoorzieningen, infrastructuur en bedrijventerreinen.

Maakt het uit wanneer verontreiniging is ontstaan?

Er wordt bij bodemverontreiniging onderscheid gemaakt tussen historische (oude) en nieuwe verontreiniging. Nieuwe verontreiniging is verontreiniging die na 1987 is ontstaan, het jaar dat de Wet bodembescherming van kracht werd. Nieuwe verontreiniging moet, ongeacht de mate van verontreiniging, zo snel en zo volledig mogelijk worden verwijderd. Dit vloeit voort uit de zorgplicht. Voor historische verontreiniging ligt het genuanceerder en ingewikkelder. In dit informatieblad wordt vooral stilgestaan bij historische verontreiniging.

Wat is de maat bij bodemverontreiniging?

Bepalend voor de gevolgen van bodemverontreiniging is de concentratie, de hoeveelheid verontreiniging per hoeveelheid grond of grondwater. De concentratie die aanwezig is, wordt door meting bij een bodemonderzoek vastgesteld. De Regeling bodemkwaliteit onderscheidt voor alle verontreinigingen twee grenswaarden voor de concentratie in de grond en het grondwater: de achtergrondwaarde en de interventiewaarde. De achtergrondwaarde is een lage concentratie, de interventiewaarde een hoge.

Wat betekent de achtergrondwaarde?

De achtergrondwaarde markeert de grens tussen schoon en verontreinigd. De bodem is schoon wanneer in zowel de grond als het grondwater de concentratie van alle door de Wet bodembescherming aangewezen stoffen lager is dan de achtergrondwaarde. Eigenlijk is schoon niet de juiste omschrijving. Er kan immers wel enige verontreiniging aanwezig zijn.

Wat betekent de interventiewaarde?

De interventiewaarde markeert de grens tussen verontreinigd en ernstig verontreinigd. Verontreiniging is dus ernstig wanneer de concentratie groter is dan de interventiewaarde. Dit hoeft maar voor één stof in de grond of het grondwater het geval te zijn. Wel moet het ten minste gaan om de concentratie in een zeker bodemvolume. Voor grond is dat 25 kubieke meter bodem, voor grondwater 100 kubieke meter bodem. Het hanteren van een minimaal bodemvolume is bedoeld om te voorkomen dat een alleen zeer plaatselijk aanwezige verontreiniging maatgevend wordt voor een hele locatie.

Wat betekent ernstig verontreinigd?

Het ligt voor de hand te denken dat ernstige verontreiniging moet worden aangepakt. Dat is echter lang niet altijd zo. Het constateren van ernstige verontreiniging is een sein om na te gaan hoe groot de risico's werkelijk zijn en zo de spoedeisendheid van de bodemsanering te bepalen.

Wanneer is bodemsanering spoedeisend?

Als ernstige verontreiniging is aangetoond, moeten het humane, ecologische en verspreidingsrisico volgens een standaardmethode worden berekend. Het uitgangspunt daarbij is het huidige bodemgebruik. Gestandaardiseerde vormen van bodemgebruik zijn bijvoorbeeld wonen met tuin, openbaar groen en industrie. Bij het *humane risico* is de blootstelling van mensen aan verontreiniging maatgevend. We kunnen, afhankelijk van het bodemgebruik, op verschillende manieren aan verontreiniging blootstaan. Men spreekt daarbij van blootstellingsroutes. Voorbeelden zijn het eten van gewas en het inademen van lucht.

Bij het *ecologisch risico* is het oppervlak van het gebied waarin bepaalde bodemorganismen worden aangetast, maatgevend. Bij het *verspreidingsrisico* is de toename per jaar van het bodemvolume met een gemiddeld ernstige verontreiniging maatgevend. De uitkomsten van de berekeningen worden getoetst aan normen voor blootstelling, oppervlak en verspreiding. Als de norm wordt overschreden, spreekt men van een actueel risico. De bodemsanering is dan spoedeisend. Er is al spoedeisendheid als bij één soort risico voor één stof sprake is van een actueel risico.

Wat betekent spoedeisendheid?

Spoedeisende gevallen van bodemverontreiniging moeten worden gesaneerd. Het woord spoedeisend betekent dat binnen 4 jaar met de bodemsanering moet zijn begonnen. De Provincie Groningen moet de spoedeisendheid formeel vaststellen.

Wat is bodemsanering?

Bodemsanering heeft tot doel de risico's te verkleinen. Eén aanpak is het volledig verwijderen en vervangen van grond en het afpompen van grondwater. Deze grondige aanpak is echter technisch niet overal mogelijk en vaak erg duur. Tegenwoordig vervangt men vaak alleen de bovenste meter grond door een schone leeflaag.

Een andere aanpak is het in de bodem verlagen van de concentratie schadelijke stoffen, bijvoorbeeld door micro-organismen bepaalde stoffen te laten afbreken. Men noemt dit in-situ reiniging.

Een laatste optie is het isoleren (opsluiten) van de verontreiniging, zodat contact en verspreiding niet meer mogelijk zijn.

Tot slot

Het komt bij bodemsanering, maar vaker nog bij de bouw en aanleg van bijvoorbeeld infrastructuur, voor dat niet-ernstig verontreinigde grond wordt afgegraven. Op deze grond is het Besluit bodemkwaliteit van toepassing. Dat besluit bepaalt (via het gemeentelijk bodembeheerplan) onder andere onder welke voorwaarden de grond elders mag worden gebruikt. Verder bepaalt de Woningwet dat de gemeentelijke bouwverordening voorschriften moet bevatten die het bouwen op verontreinigde grond tegengaan.