

watertoets 7 april 2020 dossiercode 20200330-33-22895

waterschap 6 mei 2020 kenmerk IN20- Z25174

Bouw woning ten noorden van Wedderstraat 52 te Veele

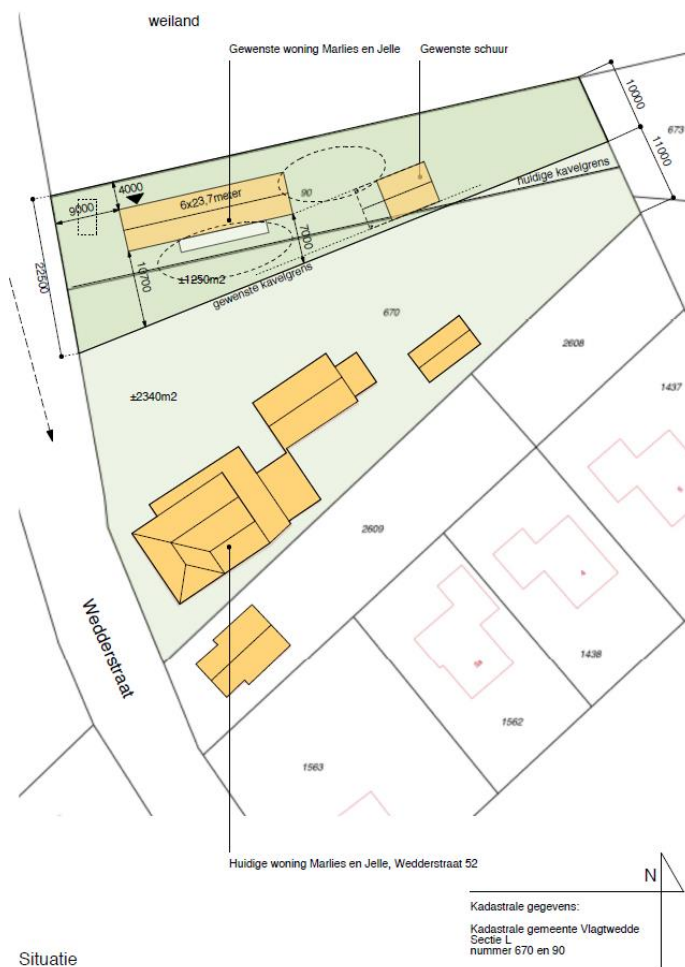

Uitgangspuntennotitie Watertoets normale procedure

Via de digitale watertoets is het Waterschap op de hoogte gesteld van dit plan. De aanmelding heeft ertoe geleid dat de normale procedure wordt doorlopen. Dit houdt in dat het waterschap een uitgangspuntennotitie levert. Deze uitgangspuntennotitie moet gebruikt worden bij het opstellen van de waterparagraaf. De uitgewerkte waterparagraaf moet voorgelegd worden aan de beleidsmedewerker planvorming.

Plannaam zoals aangemeld bij de digitale watertoets
Bouw woning ten noorden van Wedderstraat 52 te Veele
Wijzigingen in verhard oppervlak
Ten noorden van het perceel Wedderstraat 52 te Veele zal een nieuwe woning worden gebouwd. Het hoofgebouw krijgt een oppervlakte van circa 125 m2. Het losstaande bijgebouw een oppervlakte van circa 45 m2. Tevens nog (semi) bestrating. Dus zeg circa 300 m2 aan toename verhard oppervlakte. Vuil water wordt afgevoerd naar bestaande persriolering en het schone hemelwater wordt afgevoerd naar de greppel langs de noordkant van het bouwperceel.
Fysieke watersysteemveranderingen
geen
Vuilwater-, en hemelwaterbehandeling
Momenteel is er geen woning aanwezig en daarmee ook 'geen' bestaande rioleringsituatie.

Contactgegevens:**Planindiener:**

Marcel Beek
RooBeek Advies
Nautilusstraat 7b
7821 AG Emmen
0613141715
marcel@roobeek-advies.nl

Gemeente Westerwolde:

De heer Stephan van Kampen
0599 32 02 20
S.vanKampen@westerwolde.nl

Waterschap Hunze en Aa's:

Wilfried Heijnen
(0598) 69 3402
w.heijnen@hunzeenaas.nl

Inhoud:

1. Specifieke en aanvullende uitgangspunten
2. Inleiding
3. Waterveiligheid
4. Waterkwantiteit

5. Waterkwaliteit
6. Aanvullende belangen Waterschap
7. Verdere betrokkenheid waterschap
8. Bronnenlijst

1 Specifieke en aanvullende uitgangspunten

De drooglegging voldoet bij een zomerpeil van +1,25 mNAP en winterpeil +0,75 mNAP, toch adviseren wij het vloerpeil van de woning aan te houden als die van de overige woningen aan dit deel van de Wedderstraat. Dat lagere ligging van het maaiveld is goed af te leiden uit de hoogtekaart (AHN3). Dat betekent waarschijnlijk enigszins het maaiveld te verhogen.

Hoogtekaart (AHN3):

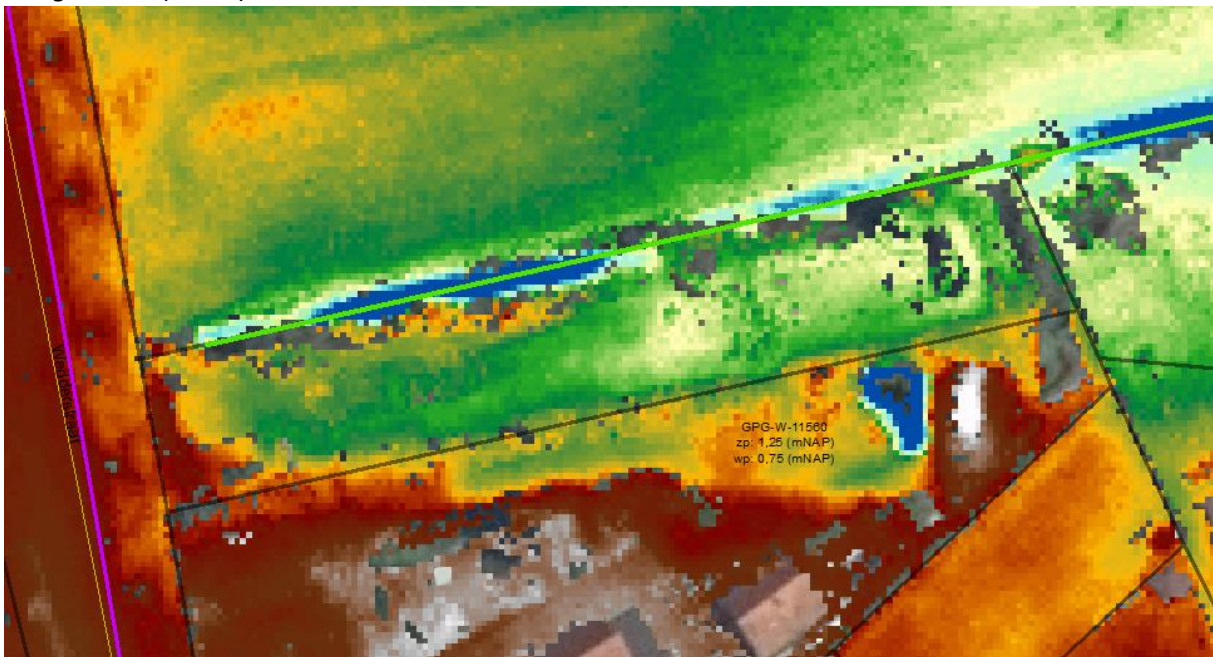

Compenserende waterberging

Voor de aangegeven toename van ca. 300 m² aan verhard oppervlak (daken + erfverharding) dient ca. 25 m³ aan compenserende capaciteit te worden gerealiseerd. In de inrichtingsschets en de omgevingsvergunning (conceptontwerp) dient dit naar voren te komen hoe hieraan invulling zal worden gegeven.

Wij adviseren dit te realiseren door de sloot aan de noordzijde van het perceel te verbreden en te verdiepen over het gedeelte waar de bestaande sloot geen blauwkleuring heeft op de hoogtekaart. Een alternatief zou ook kunnen zijn om het hemelwater eerst via een (overstort)vijver (ca. 5x5 m¹) te bergen en hierop een overloop naar de sloot. De hoogte van het maaiveld is aan de oostzijde van het perceel in de huidige situatie al lager gelegen.

Om de effectiviteit van de compenserende waterbergingsmaatregelen goed te kunnen beoordelen is van belang om duidelijk aan te geven wat de maatvoering van de bergingsmaatregel is, waar de maatregel wordt genomen en hoe het hemelwater in de bergingsmaatregel komt. Daarnaast is het van belang om aan te geven hoe het geborgen water wordt afgevoerd (bijvoorbeeld via infiltratie of

met een aansluiting/overstort op het watersysteem).

Compenserende waterberging kan op meerdere manieren gerealiseerd worden. Naast uitbreiding van het bestaande oppervlaktewater kan bijvoorbeeld worden gedacht aan berging in/op het bouwoppervlak via een groen dak of een waterdak. Indien de locatie hiervoor geschikt is zouden bodeminfiltatiemaatregelen kunnen worden toegepast, zoals een grindkoffer, infiltratiekragen, een infiltratierool of een zinksloot. Indien het aanleggen van infiltratiemaatregelen wordt overwogen, is in de meeste gevallen aanvullend onderzoek nodig over de toepasbaarheid hiervan.

2 Inleiding

Waterschappen zijn verantwoordelijk voor het waarborgen van waterveiligheid en het tegengaan van wateroverlast en watertekort. Hiernaast zorgen waterschappen ervoor dat de kwaliteit van het oppervlaktewater goed blijft en waar nodig verbeterd. Het is van belang dat deze taken zowel nu als in de toekomst uitvoerbaar blijven. Om dit te kunnen waarborgen worden ruimtelijke plannen en ontwikkelingen getoetst op hun impact op het watersysteem. Waterschap Hunze en Aas streeft ernaar om de impact van dergelijke plannen en ontwikkelingen zoveel mogelijk waterneutraal te houden en om waar mogelijk positieve impact te stimuleren.

Op grond van artikel 12 uit het besluit ruimtelijke ordening moeten ruimtelijke plannen zijn voorzien van een waterparagraaf. Om deze waterparagraaf te kunnen opstellen moet de watertoets-procedure worden doorlopen; van vroegtijdig meedenken, informeren, adviseren en afwegen tot aan de uiteindelijke beoordeling van de impact van het plan of de ontwikkeling op het watersysteem. In de waterparagraaf moet het door het waterschap afgegeven advies zijn meegenomen; de in deze uitgangspuntennotitie verstrekte adviezen dienen hiertoe.

Voorin het document (bij onderdeel 1) zijn in de definitieve uitgangspuntennotitie plan-specifieke en aanvullende uitgangspunten opgesteld. De verdere opbouw van dit document bestaat uit 5 thema's; Waterveiligheid, waterkwantiteit, waterkwaliteit, aanvullende waterschapsbelangen en belangen van derden. Per thema is voor dit plan relevante informatie opgenomen en zijn uitgangspunten opgesteld. Ten slotte is de verdere gewenste betrokkenheid van het waterschap bij het vervolg van het planproces beschreven.

3 Waterveiligheid

Het belangrijkste doel van het waterschap gerelateerd aan waterveiligheid is het uitsluiten van levensbedreigende situaties voor mensen en het zoveel mogelijk voorkomen van dergelijke situaties voor dieren. Binnen dit thema zijn, indien nodig, alle plan-specifieke waterschapsbelangen beschreven die vanwege de waterveiligheid extra bescherming genieten of anderzijds van belang zijn voor de waterveiligheid.

4 Waterkwantiteit

Het waterschap heeft als primaire aan waterkwantiteit gerelateerde doel om voor voldoende water te zorgen, zowel in natte als in droge perioden, nu en in de toekomst. Een vergrote kans op wateroverlast of watertekort dient dus voorkomen te worden. Binnen dit thema zijn (indien nodig) alle voor dit plan-specifieke waterschapsbelangen beschreven die de waterkwantiteit kunnen beïnvloeden.

Verhardingstoename

In het ingediende plan neemt het verharde oppervlak toe boven de compensatiedrempel; voor stedelijk gebied of kassengebieden met meer dan 150 m² of in het buitengebied met meer dan 1500 m² (Keur Waterschap Hunze en Aa s). Omdat deze verhardingstoename ervoor zorgt dat hemelwater versneld ter afstroom kan komen, kan het watersysteem overbelast raken. Dit vergroot de kans op inundatie, zeker bij piekbuien, waardoor de landelijke werknormen voor de inundatiekans overschreden kunnen worden. De landelijke normen (1/jaar) zijn 1/10 voor grasland, 1/25 voor akkerbouw, 1/50 voor intensieve akkerbouw en 1/100 voor stedelijk gebied. Voor natuurgebied is geen norm vastgesteld (Beheerprogramma 2016-2021). Compenserende waterberging is noodzakelijk om de kans op inundatie niet te vergroten en de werknormen te kunnen waarborgen.

Grondgebruikstype	Maaiveldcriterium	Inundatienorm (1/jaar)
Grasland	5%	1/10
Akkerbouw	1%	1/25
Hoogwaardige land-, en tuinbouw	1%	1/50
Glastuinbouw	1%	1/50
Bebouwd gebied	0%	1/100

Bovenstaande werknormen zijn gebaseerd op de midden-variant van het klimaatscenario 2015 van het KNMI (klimaatscenario G)

5 Waterkwaliteit

Om de waterkwaliteit te waarborgen heeft het waterschap als voornaamste doel om te zorgen voor schoon en ecologisch gezond water, waarin systeem-specifieke dieren en planten voorkomen. In de eerste plaats is dit van belang voor de grotere beken, kanalen en meren waarvoor binnen de Europese Kaderrichtlijn Water (KRW) doelen en maatregelen zijn opgesteld. Hiernaast is een goede waterkwaliteit van belang voor zwemwater en voor het stelsel van kleinere watergangen voor water aan- en afvoer. In dit thema zijn, indien nodig, alle voor dit plan specifieke waterschapsbelangen beschreven die impact hebben op de waterkwaliteit.

Vervuiling van het oppervlaktewater moet in ieder geval zoveel mogelijk voorkomen worden. Om deze reden vraagt het waterschap op de toepassing van uitlogende materialen zoveel mogelijk te beperken en om vervuiling door bedrijfsmatige activiteiten te voorkomen. Afstromend hemelwater dat vervuild is geraakt moet zo veel mogelijk gescheiden worden afgevoerd, of moet worden gezuiverd. Dit volgt de trits ; "schoonhouden. scheiden, zuiveren".

6 Aanvullende waterschapsbelangen

Onder dit thema zijn een aantal elementen opgenomen die een aanvullend belang vormen voor het waterschap. Dit betreft enerzijds locatie specifieke eigenschappen die in een toekomstige situatie de

kans op wateroverlast kunnen vergroten. Anderzijds kunnen ook watergerelateerde gebiedseigenschappen zijn opgenomen buiten de jurisdictie van het waterschap, maar die wel waterschapsbelangen raken.

7 Verdere betrokkenheid waterschap

Voor alle voor dit plan relevante watergerelateerde onderwerpen zijn in dit document uitgangspunten opgenomen. Voor de verdere procedurele afhandeling van de watertoets is het van belang om het waterschap te blijven betrekken en rekening te houden met deze uitgangspunten;. In de waterparagraaf moet worden aangegeven op welke wijze omgegaan hiermee wordt omgegaan. Het waterschap kan altijd geraadpleegd worden voor overleg en nadere uitleg. De uitgewerkte waterparagraaf moet voorgelegd worden aan de beleidsmedewerker planvorming.

8 Bronnen

Waterschap Hunze en Aa s (2010) Keur waterschap Hunze en Aa s. Waterschap Hunze en Aa s, Veendam

Waterschap Hunze en Aa s (2016) Beheerprogramma 2016-2021. Waterschap Hunze en Aa s, Veendam

www.dewatertoets.nl