



QUICKSCAN FLORA EN FAUNA

HÔFSLEANE 21-25

TE BERLIKUM





**Ecologie**



# Rapportage quickscan flora en fauna

## Hôfsleane 21-25 te Berlikum

<b>Opdrachtgever</b>	Rho Adviseurs voor leefruimte Druifstreek 72C 8911LH Leeuwarden
<b>Rapportnummer</b>	8355.001
<b>Versienummer</b>	D2
<b>Status</b>	Eindrapportage
<b>Datum</b>	28 november 2019
<b>Vestiging</b>	Overijssel Wilhelm Röntgenstraat 7a 8013 NE Zwolle 038 - 7820540 zwolle@econsultancy.nl
<b>Opsteller</b>	T.M. Boom, MSc
<b>Paraaf</b>	
<b>Kwaliteitscontrole</b>	A.M. Vergeer, MSc
<b>Paraaf</b>	



### *Kwaliteitszorg*

Econsultancy is lid van het Netwerk Groene Bureaus (NGB). Het NGB is een vereniging van ecologische advies- en onderzoeksbureaus die werkt aan de kwaliteit van advisering gericht op natuur, landschap, water, milieu en ruimte en die de belangen behartigt van groene adviesbureaus. Het Netwerk hanteert een gedragscode die opdrachtgevers en andere belanghebbers een basis biedt om de leden aan te spreken op de kwaliteit van hun werk.

Econsultancy werkt volgens een dynamisch kwaliteits- en milieusysteem, zoals beschreven in het kwaliteits- en milieuhandboek. Ons kwaliteits- en milieusysteem is gecertificeerd volgens de eisen in de NEN-EN-ISO 9001 en NEN-EN-ISO 14001.

### *Betrouwbaarheid*

Dit onderzoek is op zorgvuldige wijze uitgevoerd conform de toepasselijke en van kracht zijnde regelgeving ten aanzien van natuurwetgeving. Het onderzoek betreft een momentopname en geeft een inschatting van de geschiktheid van de onderzoekslocatie voor beschermde soorten en het al dan niet voorkomen van soorten. De gebruikte informatie omtrent verspreiding van soorten is deels afkomstig uit de NDFF en mag niet zonder toestemming worden verstrekt aan derden of op enige andere wijze openbaar gemaakt worden. Econsultancy aanvaardt geen aansprakelijkheid ten aanzien van mogelijke beslissingen die de opdrachtgever naar aanleiding van het door Econsultancy uitgevoerde onderzoek neemt.

In het algemeen kan gesteld worden dat een quickscan geldig is voor een periode van 2 tot 3 jaar, tenzij in deze periode de ecologische omstandigheden wezenlijk zijn veranderd en/of de Wet natuurbescherming, dan wel inzichten hieromtrent zijn gewijzigd. Bij uitstel van de uitvoering van een project met meer dan 3 jaar verdient het de aanbeveling de resultaten van de quickscan opnieuw te toetsen.

## INHOUDSOPGAVE

1	INLEIDING .....	1
2	GEBIEDSBESCHRIJVING .....	2
	2.1 Huidig gebruik onderzoekslocatie en omgeving .....	2
	2.2 Toekomstig gebruik van de onderzoekslocatie en voorgenomen ingrepen .....	4
3	ONDERZOEKSMETHODIEK .....	7
4	OVERZICHT VAN DE NATIONALE NATUURWETGEVING .....	8
	4.1 Zorgplicht .....	8
	4.2 Soortenbescherming .....	8
	4.3 Gebiedenbescherming .....	9
	4.4 Houtopstanden .....	10
5	AANGETROFFEN EN TE VERWACHTEN BESCHERMDE SOORTEN .....	11
	5.1 Vogels .....	11
	5.2 Vleermuizen .....	12
	5.3 Overige zoogdieren .....	13
	5.4 Reptielen, amfibieën en vissen .....	14
	5.5 Ongewervelden .....	14
	5.6 Vaatplanten .....	15
6	TOETSING AAN SOORTENBESCHERMING .....	16
	6.1 Broedvogels .....	16
	6.2 Vleermuizen .....	17
	6.3 Algemene grondgebonden zoogdieren en amfibieën .....	17
	6.4 Overige soort(groep)en .....	18
7	TOETSING AAN GEBIEDENBESCHERMING .....	19
	7.1 Natura 2000 .....	19
	7.2 Natuurnetwerk Nederland .....	20
8	HOUTOPSTANDEN .....	21
9	SAMENVATTING EN CONCLUSIES .....	22

Bijlage 1      toelichting verbodsbepalingen Wet natuurbescherming  
 Bijlage 2      verklarende woordenlijst

## 1 INLEIDING

Econsultancy heeft van Rho Adviseurs voor leefruimte opdracht gekregen voor het uitvoeren van een quickscan flora en fauna aan de Hôfsleane 21-25 te Berlikum.

De quickscan flora en fauna is uitgevoerd in het kader van een bestemmingsplanwijziging en heeft als doel in te schatten of er op de onderzoekslocatie planten- en diersoorten aanwezig of te verwachten zijn, die volgens de Wet natuurbescherming een beschermd status hebben en die mogelijk negatieve invloed kunnen ondervinden door de voorgenomen ingreep. Tevens is beoordeeld of de voorgenomen ingreep invloed kan hebben op Natura 2000-gebieden, houtopstanden die middels de Wet natuurbescherming zijn beschermd, of op gebieden die deel uitmaken van het Natuurnetwerk Nederland.

Econsultancy is lid van de branchevereniging "Netwerk Groene Bureaus" en werkt volgens de door het Netwerk opgestelde gedragscode en protocollen. In dat kader verklaart Econsultancy ten behoeve van de onderzoekslocatie niet eerder betrokken te zijn geweest voor ecologische advisering of ecologisch onderzoek.

Econsultancy werkt volgens een dynamisch kwaliteits- en milieusysteem, zoals beschreven in het kwaliteits- en milieuhandboek. Ons kwaliteits- en milieusysteem is gecertificeerd volgens de eisen in de NEN-EN-ISO 9001 en NEN-EN-ISO 14001.

## 2 GEBIEDSBESCHRIJVING

### 2.1 Huidig gebruik onderzoekslocatie en omgeving

De onderzoekslocatie ( $\pm 3$  ha) ligt aan de Hôfsleane 21-25, in het midden van de kern van Berlikum. In figuur 1 is de topografische ligging van de onderzoekslocatie weergegeven. Volgens de topografische kaart van Nederland, kaartblad 5 H (schaal 1:25.000), zijn de coördinaten van het midden van de onderzoekslocatie  $X = 172.690$ ,  $Y = 584.180$ .

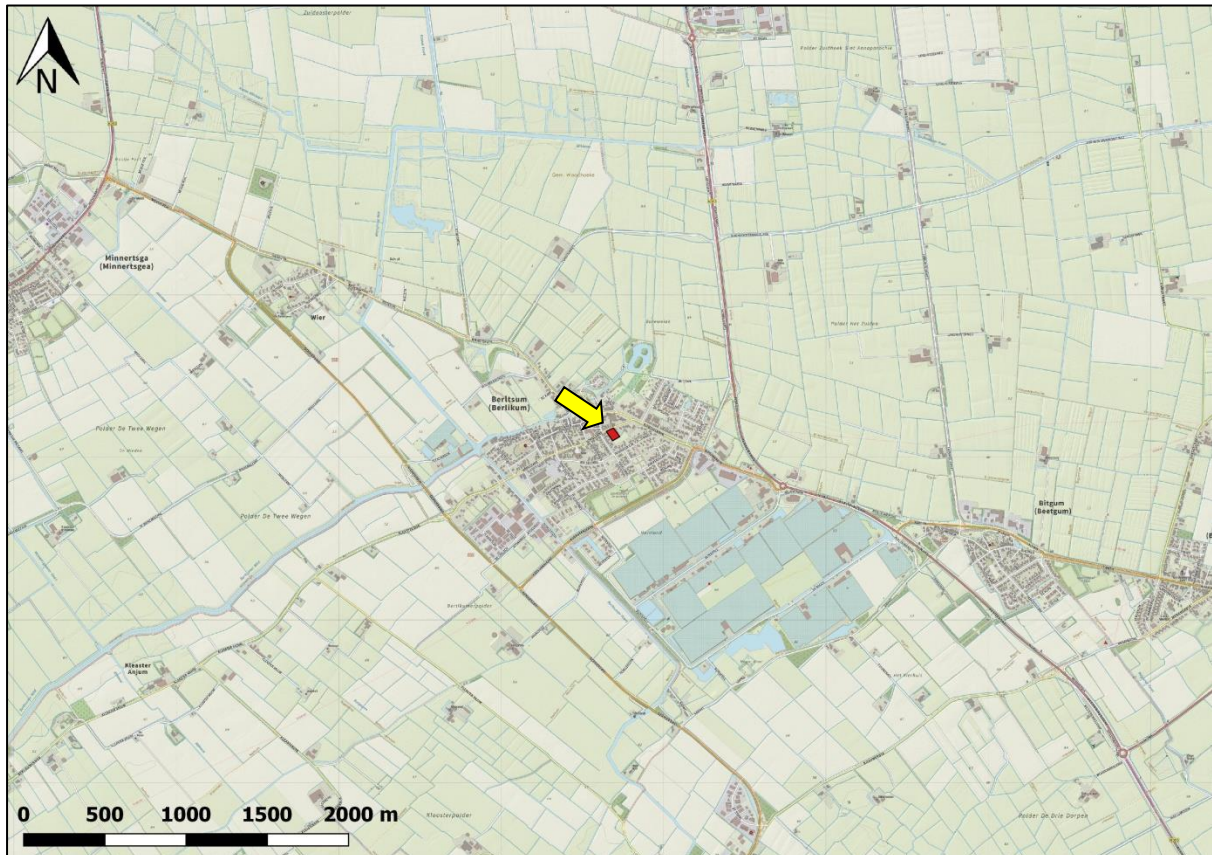

Figuur 1. Topografische ligging van de onderzoekslocatie.

De onderzoekslocatie betreft een voornamelijk verhard terrein met in de huidige situatie een voormalige kerk met achtertuin alsmede een oud pand dat dienst heeft gedaan als café. Daarnaast staat er in de noordwesthoek van de onderzoekslocatie een woning. De voorgenomen ingreep betreft echter alleen het voormalig café en de voormalige kerk. Aan alle zijden wordt de onderzoekslocatie begrensd door relatief groene woonwijken. Buiten de bebouwde kom van Berlikum bevindt zich met name agrarisch gebied met in het zuiden veel glastuinbouwcomplexen.

In figuur 2 is een luchtfoto van de onderzoekslocatie en de directe omgeving weergegeven. De figuren 3 t/m 8 geven een impressie van de onderzoekslocatie, middels foto's die zijn genomen tijdens het veldbezoek (d.d. 26 oktober 2018 en 29 augustus 2019).



**Figuur 2.** Luchtfoto onderzoekslocatie en directe omgeving.



**Figuur 3.** Aanzicht voorkant voormalige kerk, gezien vanuit het noorden.



**Figuur 4.** Aanzicht voormalige kerk, gezien vanuit het zuidoosten.



**Figuur 5.** Aanzicht van de voorzijde van het te slopen café (links) en de zijgevel van de voormalige kerk (rechts), gezien vanaf het noordoosten.



**Figuur 6.** Aanzicht voorgevel van het te slopen gebouw, gezien vanaf het noorden.



**Figuur 7.** Zijaanzicht van het te slopen gebouw, gezien vanaf het zuiden.



**Figuur 8.** Tuin achter de voormalige kerk en het te slopen gebouw.

## 2.2 Toekomstig gebruik van de onderzoekslocatie en voorgenomen ingrepen

De initiatiefnemer is voornemens om het gebouw ten oosten van de voormalige kerk te slopen en verschillende renovatiewerkzaamheden aan de kerk uit te voeren ten behoeve van de realisatie van een multifunctioneel centrum in Berlikum. Tevens wordt de watergang die van het westen naar het oosten loopt in het midden van de onderzoekslocatie gedempt. In figuur 9 t/m 12 zijn een aantal schetsen weergegeven van de voormalige kerk in zowel de huidige als de nieuwe situatie.

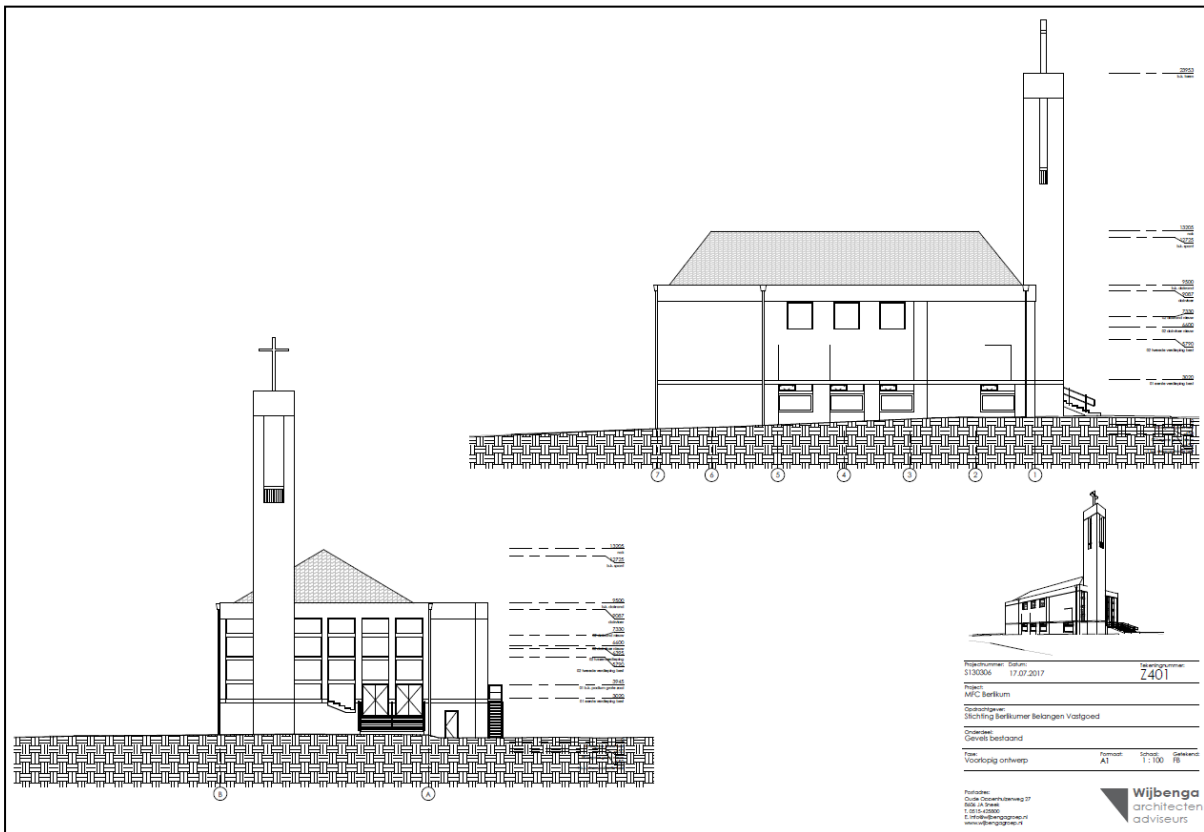

**Figuur 9.** Schets gevels bestaand, gezien vanaf het wet westen en noorden (bron: Wijbenga Architecten en Adviseurs).

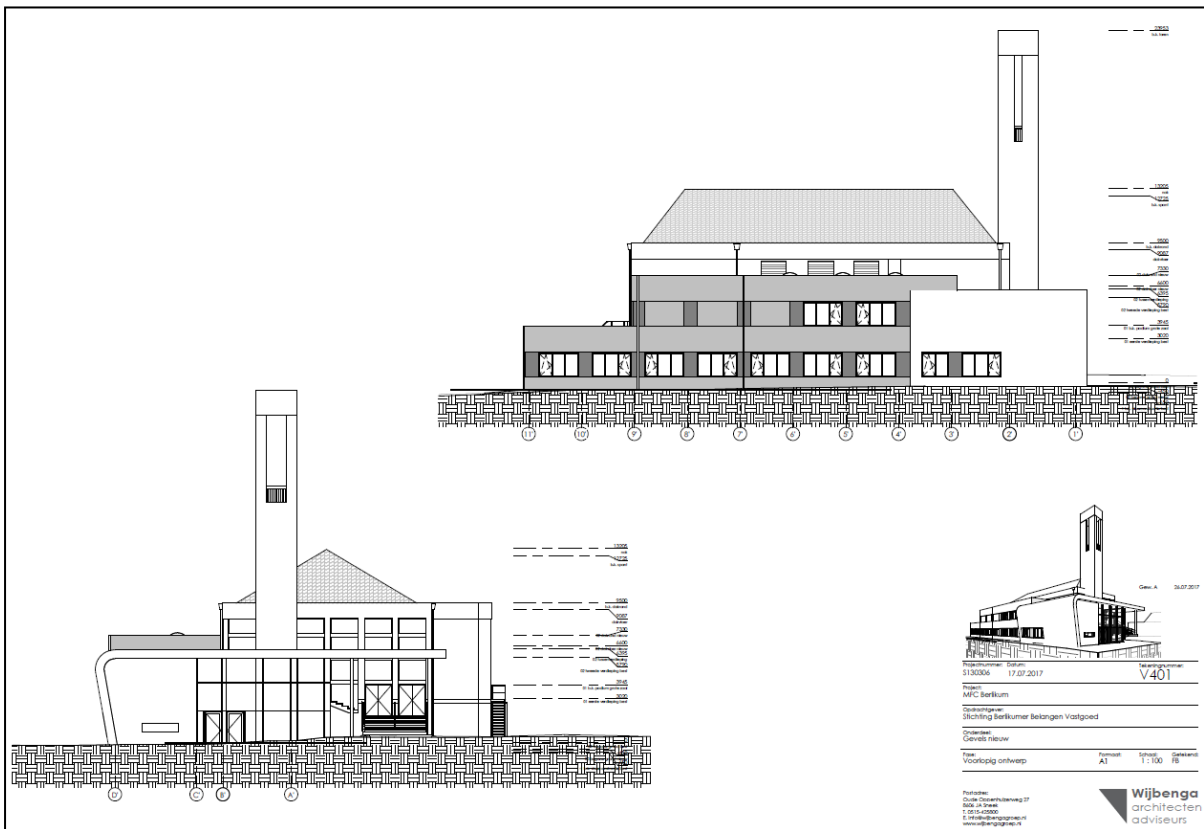

**Figuur 10.** Schets gevels nieuw, gezien vanaf het westen en noorden (bron: Wijbenga Architecten en Adviseurs).



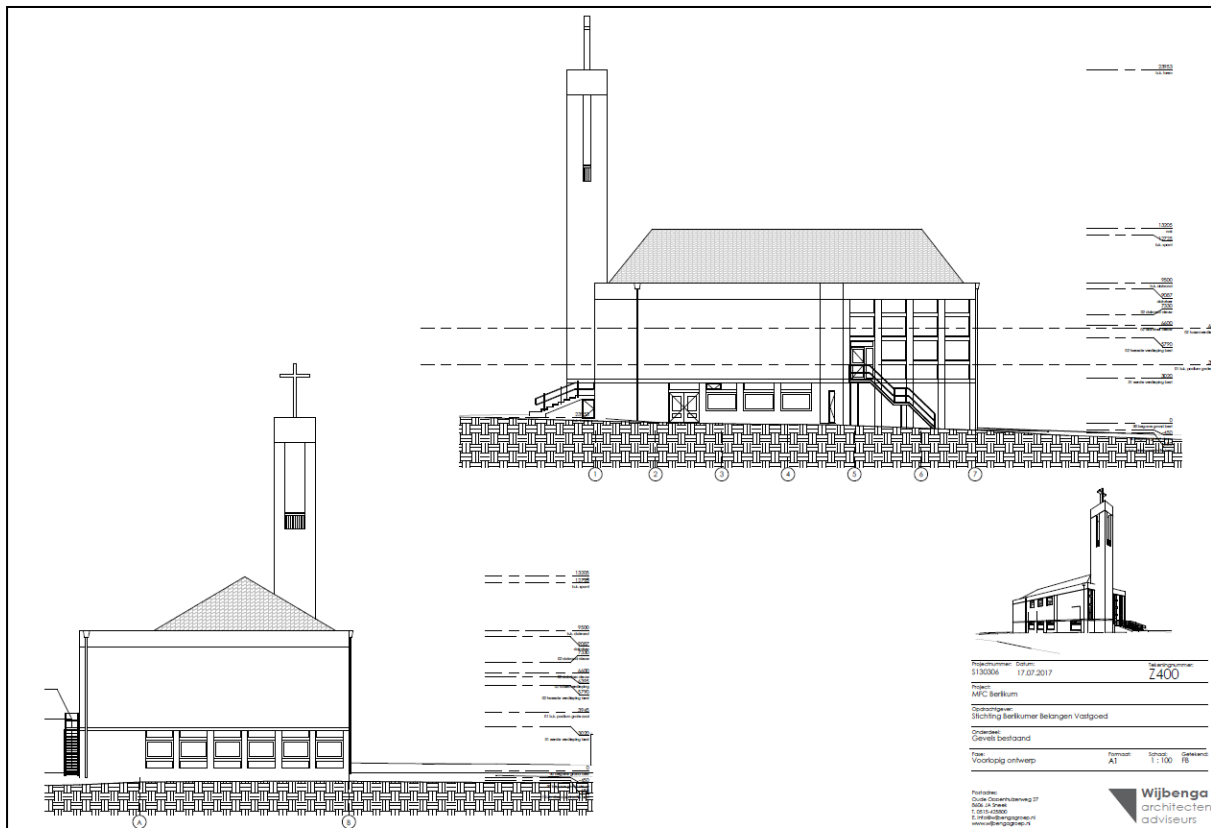

Figuur 11. \* Schets gevels bestaand, gezien vanaf het oosten en zuiden (bron: Wijbenga Architecten en Adviseurs).

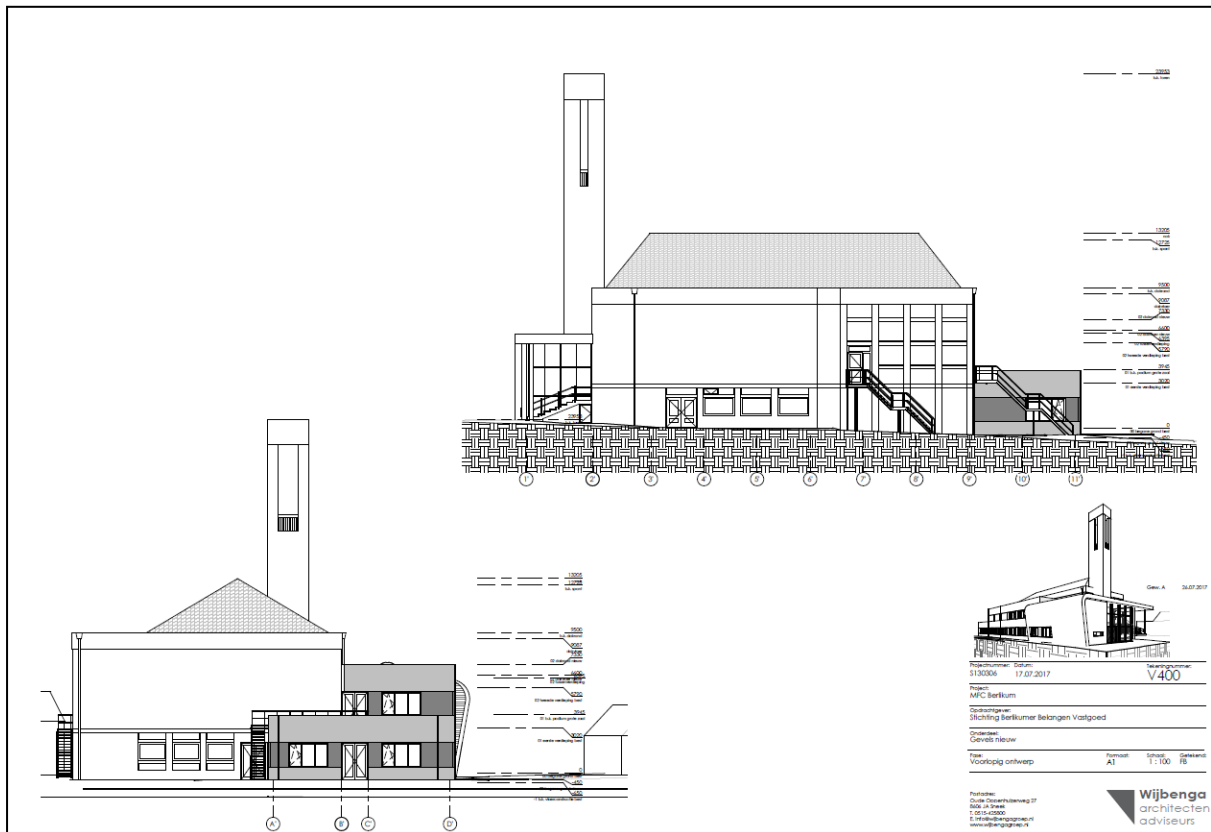

Figuur 12. Schets gevels nieuw, gezien vanaf het oosten en zuiden (bron: Wijbenga Architecten en Adviseurs).

### 3 ONDERZOEKSMETHODIEK

Het onderzoek is uitgevoerd middels het verrichten van een veldbezoek en een bureauonderzoek. Op deze wijze is inzicht verkregen in de aanwezigheid van geschikt habitat en de daarbij te verwachten beschermde soorten, gesitueerd op of nabij de onderzoekslocatie.

De veldbezoeken zijn afgelegd op 26 oktober 2018 en 29 augustus 2019. Tijdens deze veldbezoeken is de gehele onderzoekslocatie, alsmede de directe omgeving beoordeeld. Gedurende het veldbezoek is gelet op de mogelijke aanwezigheid van beschermde en bedreigde soorten op basis van het aanwezige habitat.

Verder is aan de hand van verspreidingsatlassen, andere standaardwerken en op basis van “expert judgement” nagegaan welke bijzondere planten- en diersoorten er voor kunnen komen op de onderzoekslocatie en zijn omtrent gebiedsbescherming gegevens van de provincie Friesland opgevraagd. Actuele verspreidingsgegevens van flora en fauna zijn uit de Nationale Databank Flora en Fauna (NDFF) geraadpleegd.

De quickscan flora en fauna is een toets van de ecologische potenties van de onderzoekslocatie en betreft geen volwaardig soort(en) specifiek onderzoek. Er zijn in het onderhavige onderzoek geen inventarisaties uitgevoerd van soorten en soortgroepen. Een ecologische inventarisatie beslaat meerdere veldbezoeken gedurende de voor de soortgroep meest gunstige periode van het jaar.

## 4 OVERZICHT VAN DE NATIONALE NATUURWETGEVING

Dit hoofdstuk geeft achtergrondinformatie over de natuurwetgeving waaraan de voorgenomen ingreep op de onderzoekslocatie wordt getoetst. Er wordt een globale toelichting gegeven ten aanzien van potentiële overtredingen van de Wet natuurbescherming bij de meest voorkomende soorten en soortgroepen. Dit hoofdstuk is niet toegespitst op de situatie op de onderzoekslocatie, maar geeft enkel een beschrijving van de vigerende wetgeving. De Wet natuurbescherming is gericht op:

- het beschermen en ontwikkelen van de natuur, mede vanwege de intrinsieke waarde en het behouden en herstellen van de biologische diversiteit;
- het doelmatig beheren, gebruiken en ontwikkelen van de natuur ter vervulling van maatschappelijke functies;
- het verzekeren van een samenhangend beleid gericht op het behoud en beheer van waardevolle landschappen, vanwege hun bijdrage aan de biologische diversiteit en hun cultuurhistorische betekenis, mede ter vervulling van maatschappelijke functies.

De bevoegdheid voor het verlenen van ontheffingen en vrijstellingen bij soortenbescherming ligt grotendeels bij de provincies. De provincie is bevoegd gezag voor de toetsing van handelingen met mogelijke gevolgen voor beschermde dier- en plantensoorten (de soortenbeschermingsbepalingen) én voor Natura 2000-gebieden (de gebiedenbeschermingsbepalingen). Alleen bij ruimtelijke ingrepen waarmee grote nationale belangen zijn gemoeid, blijft het Rijk bevoegd gezag.

### 4.1 Zorgplicht

Het eerste artikel in de Wet natuurbescherming heeft betrekking op de zorgplicht en heeft betrekking op het voorkomen of beperken van schade aan soorten en gebieden, voor zover deze niet middels overige verbodsbepalingen zijn gereguleerd. Het gaat daarbij in de praktijk vooral om minder streng beschermde soorten, waarbij het onnodig doden, verwonden of beschadigen dient te worden vermeden.

In bijlage 1 wordt dit artikel nader toegelicht.

### 4.2 Soortenbescherming

Bij een quickscan flora en fauna wordt in beeld gebracht of er (potentiële) vaste rust- of verblijfplaatsen aanwezig zijn van de soorten uit de verschillende beschermingsregimes. Vervolgens wordt beoordeeld of de voorgenomen ingreep verstorend kan zijn en of nader onderzoek noodzakelijk wordt geacht.

De Wet natuurbescherming onderscheidt beschermingsregimes voor soorten op grond van internationale verdragen, aangevuld met soorten die vanuit een nationaal oogpunt beschermd worden. Hierdoor zijn er in de Wet natuurbescherming drie verschillende verbodsartikelen per categorie soorten;

- soorten van de Vogelrichtlijn (*artikel 3.1*);
- soorten van de Habitatrichtlijn en de verdragen van Bern en Bonn (*artikel 3.5*);
- andere soorten (*artikel 3.10*).

In bijlage 1 worden deze artikelen nader toegelicht.

### 4.3 Gebiedenbescherming

Indien een plangebied in of nabij een beschermd gebied is gelegen, dan dient te worden bepaald of er een (extern) effect valt te verwachten. Het gaat daarbij om Natura 2000-gebieden en gebieden behorend tot het Natuurnetwerk Nederland.

#### 4.3.1 Natura 2000

Natura 2000 is de benaming voor een Europees netwerk van natuurgebieden waarin belangrijke flora en fauna voorkomen, gezien vanuit een Europees perspectief. Met Natura 2000 wil men deze flora en fauna duurzaam beschermen. De staatssecretaris van Economische Zaken heeft voor Nederland ruim 160 Natura 2000-gebieden aangewezen. Gezamenlijk hebben ze een oppervlak van ruim 1,1 miljoen hectare. Ze maken deel uit van een samenhangend netwerk van natuurgebieden in de Europese Unie die zijn aangewezen op grond van de Vogelrichtlijn en Habitatrichtlijn. Het doel van Natura 2000 is het keren van de achteruitgang van de biodiversiteit.

Binnen een gebied kan spanning optreden tussen economie en ecologie. In een zogenaamd beheerplan leggen Rijk en provincies vast welke activiteiten, op welke wijze mogelijk zijn. Uitgangspunt is steeds het realiseren van ecologische doelen met respect voor en in een zorgvuldige balans met wat particulieren en ondernemers willen. Het opstellen gebeurt daarom in overleg met alle direct betrokkenen, zoals beheerders, gebruikers, omwonenden, gemeenten, natuurorganisaties en waterschappen. Samen geven ze invulling aan beleven, gebruiken en beschermen. Daar draait het om in de Nederlandse Natura 2000-gebieden (bron: Regiegroep Natura 2000).

Het is krachtens de Wet natuurbescherming verboden zonder vergunning van Gedeputeerde Staten projecten te realiseren of andere handelingen te verrichten die gelet op de instandhoudingsdoelstellingen voor een Natura 2000-gebied de kwaliteit van de natuurlijke habitats of de habitats van soorten in dat gebied kunnen verslechteren of een significant verstorend effect kunnen hebben op de soorten waarvoor dat gebied is aangewezen (artikel 2.7, lid 2).

Handelingen die een negatieve invloed hebben op Natura 2000-gebieden, worden slechts onder strikte voorwaarden toegestaan. Een vergunning is vereist. Door middel van het Nederlandse vergunningstelsel wordt een zorgvuldige afweging gewaarborgd. De vergunningen zullen beoordeeld en afgegeven worden door de desbetreffende provincie.

#### 4.3.2 Natuurnetwerk Nederland

Het Natuurnetwerk Nederland is het Nederlands netwerk van bestaande en nieuw aan te leggen natuurgebieden. Het netwerk moet natuurgebieden beter verbinden met elkaar en met het omringende agrarisch gebied.

Het Natuurnetwerk Nederland bestaat uit:

- bestaande natuurgebieden, waaronder de 20 Nationale Parken;
- gebieden waar nieuwe natuur aangelegd wordt;
- landbouwgebieden, beheerd volgens agrarisch natuurbeheer;
- ruim 6 miljoen hectare grote wateren: meren, rivieren, de Noordzee en de Waddenzee;
- alle Natura 2000-gebieden.

Conform artikel 1.12 van de Wet natuurbescherming dragen Gedeputeerde Staten in hun provincie zorg voor de totstandkoming en instandhouding van een samenhangend landelijk ecologisch netwerk,

genaamd 'Natuurnetwerk Nederland'. Zij wijzen daartoe in hun provincie gebieden aan die tot dit netwerk behoren.

De planologische begrenzing en beschermingsregimes van het Natuurnetwerk Nederland loopt via het traject van de provinciale ruimtelijke structuurvisies en verordeningen.

#### **4.4 Houtopstanden**

De bescherming van houtopstanden conform hoofdstuk 4 van de Wet natuurbescherming heeft als doel om het aanwezige areaal bos in Nederland te behouden. Onder houtopstanden vallen alle zelfstandige eenheden van bomen, boomvormers of struiken van een oppervlakte van tien are of meer of rijbeplanting die meer dan twintig bomen omvat. In bijlage 1 (tabel V) wordt de regels nader toegelicht.

Wanneer houtopstanden geveld worden, niet vallende onder artikel 4.1 van de Wet natuurbescherming, geldt een meldingsplicht bij Gedeputeerde Staten van desbetreffende provincie (artikel 4.2 Wnb). Op basis van deze melding wordt door de provincie beoordeeld of de voorgenomen velling aanvaardbaar is in het kader van natuur- en landschapswaarden. Indien er geen bezwaar is om de houtopstanden te kappen, verplicht artikel 4.2 van de Wet natuurbescherming om binnen 3 jaar na het vellen of tenietgaan van de houtopstand op dezelfde grond houtopstanden opnieuw aan te planten. Er geldt een algehele vrijstelling van de herplantplicht voor houtopstanden die gekapt worden in het kader van natuurbeheer en natuurbehoud.

Indien bij de voorgenomen ontwikkeling herplantplicht geldt, maar niet voldaan kan worden aan de herplantplicht op de projectlocatie zelf, dan dient een ontheffing aangevraagd te worden met betrekking tot de herplantplicht bij de desbetreffende provincie. De provincie toetst vervolgens of voldaan wordt aan de bij de provinciale verordening gestelde regels voor herbeplanting op andere perceelsgronden. Deze regels hebben onder andere betrekking op de kwaliteit, oppervlakte en locatie van de andere grond en de natuurwaarde van de te vellen houtopstand. Tevens kan ontheffing verleend worden van herplantplicht ter plaatse, indien gewerkt wordt via een door het ministerie goedgekeurde gedragscode die gebruikt mag worden door een van de betrokken partijen voor een wijze van vellen en een wijze van herplanten.

## 5 AANGETROFFEN EN TE VERWACHTEN BESCHERMDE SOORTEN

Het voorkomen van planten- en diersoorten in een gebied wordt mede bepaald door de aanwezigheid van geschikt leefgebied. Een soort kan in zijn leefgebied gebruik maken van verschillende plekken om te verblijven. Al deze plekken (biotopen) kunnen een bepaalde functie voor de soort vervullen. In dit hoofdstuk wordt op basis van het aanwezige habitat / verblijfsmogelijkheden samen met verspreidingsgegevens beschreven welke beschermde soorten binnen de onderzoekslocatie kunnen voorkomen. Afhankelijk van de soort wordt ingegaan op de potentiële aanwezigheid van vaste rust- en verblijfplaatsen, foerageergebied en verbindingroutes. Tevens wordt beoordeeld of de voorgenomen plannen een negatief effect kunnen hebben op de mogelijk aanwezige beschermde soorten. In hoofdstuk 6 wordt beschreven welke juridische implicaties dit voor het project heeft.

### 5.1 Vogels

#### 5.1.1 Broedvogels (nesten jaarrond beschermd)

Er zijn broedvogels waarvan de nesten ook beschermd zijn op het moment dat ze niet voor de voortplanting in gebruik zijn. Binnen de bebouwde kom waarin de onderzoekslocatie is gelegen kunnen dit huismus gierzwaluw, ransuil en slechtvalk zijn.

##### *Gierzwaluw*

De gierzwaluw is een koloniebroeder en is in Nederland voor het maken van een nest vrijwel compleet afhankelijk van menselijke bebouwing. Nesten worden veelal in kleine ruimtes achter dakgoten en regenpijpen, onder kant- en nokpannen alsmede in gaten en kieren in muren gebouwd. Het pannendak op de voormalige kerk is daarom een geschikte broedlocatie voor de gierzwaluw. Derhalve kan op basis van het veldbezoek niet worden uitgesloten dat een gierzwaluw de voormalige kerk gebruikt om te broeden (zie hoofdstuk 6). Het te slopen café is, door het ontbreken van een pannendak en de geringe hoogte, ongeschikt als broedlocatie voor de gierzwaluw.

##### *Huisumus*

De huismus broedt in los kolonieverband, veelal in of op menselijke bebouwing. Nesten worden over het algemeen onder dakpannen, in gaten en kieren van (oude) gebouwen en achter dakgoten gemaakt. Daarbij wordt vaak de ruimte onder de eerste rij dakpannen achter de dakgoot geprefereerd. Op basis van het veldbezoek kan een broedgeval van een huismus in/op de voormalige kerk niet worden uitgesloten (zie hoofdstuk 6). Het te slopen café is, door het ontbreken van een pannendak, ongeschikt als broedlocatie voor de huismus.

##### *Ransuil*

De ransuil broedt voornamelijk in dichte naaldbomen in kleinschalige open bossen, bosranden, parken en in sommige gevallen in tuinen. De soort gebruikt daar voornamelijk oude kraaien- en ekster-nesten voor. Er zijn tijdens het veldbezoek geen nesten waargenomen in de opgaande houtige begroeiing ten zuiden en oosten van het te slopen café. Verder zijn geen geschikte bomen op de onderzoekslocatie aanwezig. De soort is volgens de NDFF ook gedurende de afgelopen 10 jaar niet binnen of in de omgeving van de onderzoekslocatie waargenomen. Een broedgeval van een ransuil en daarmee een overtreding van de Wet natuurbescherming ten aanzien van deze soort kan redelijkerwijs worden uitgesloten.

##### *Slechtvalk*

De slechtvalk broedt in Nederland vrijwel uitsluitend op hoge, stenige bebouwing zoals kantoorgebouwen, torens en fabrieksschoorstenen alsmede in speciale nestkasten. In de regel bouwt een slechtvalk geen nest, maar worden de eieren los op een richel of in een nis gelegd. In sommige ge-

vallen wordt ook wel een oud kraaiennest gebruikt. Aangezien er volgens de NDFF gedurende de laatste 10 jaar geen waarnemingen van een slechtvalk binnen of in de omgeving van de onderzoekslocatie zijn gedaan alsmede door het feit dat er tijdens het veldbezoek geen sporen als krijtstrepen op het gebouw of prooiresten zijn waargenomen, is het niet aannemelijk de voormalige kerk gebruikt wordt door een slechtvalk om te broeden. Het te slopen café is, door de geringe hoogte, ongeschikt als broedlocatie voor de slechtvalk. Door al het bovengenoemde kan overtreding van de Wet natuurbescherming ten aanzien van de slechtvalk redelijkerwijs worden uitgesloten.

De broedvogels waarvan het nest in uitzonderlijke gevallen eveneens jaarrond is beschermd, zijn voornamelijk holenbroeders, zoals spechten en mezen, of makers van grote nesten, zoals ekster en zwarte kraai. Binnen of in de omgeving van de onderzoekslocatie zijn gedurende de afgelopen 10 jaar volgens de NDFF de volgende broedvogels met in uitzonderlijke gevallen een jaarrond beschermde status waargenomen: blauwe reiger, boerenzwaluw, boomklever, ekster, grote bonte specht, koolmees en pimpelmees. Het gaat hierbij echter om algemeen voorkomende soorten, die ook in de directe omgeving voldoende broedgelegenheid hebben. Er zijn derhalve geen bijzondere ecologische omstandigheden die rechtvaardigen dat de nesten van genoemde soorten op de onderzoekslocatie een jaarrond beschermde status zouden moeten hebben. Het werken buiten het broedseizoen is voldoende om overtreding van de Wet natuurbescherming te voorkomen (zie hoofdstuk 6).

Op basis van bovenstaande informatie wordt vervolgonderzoek ten aanzien van de jaarrond beschermde vogelsoorten niet noodzakelijk geacht.

### **5.1.2 Overige broedvogels**

De beplanting op de onderzoekslocatie kan broedgelegenheid bieden aan algemeen voorkomende broedvogelsoorten zoals heggenmus, merel en spreeuw. De nesten van deze soorten zijn alleen beschermd op het moment dat ze als zodanig in gebruik zijn. Overtredingen van verbodsbepalingen uit de Wet natuurbescherming zijn te voorkomen (zie hoofdstuk 6).

## **5.2 Vleermuizen**

Volgens verspreidingsgegevens van de NDFF is de onderzoekslocatie gelegen in een deel van Nederland waar de volgende vleermuissoorten kunnen voorkomen: gewone dwergvleermuis, gewone grootoorvleermuis, laatvlieger, meervleermuis, rosse vleermuis, ruige dwergvleermuis en watervleermuis.

### *Verblijfplaatsen op de onderzoekslocatie*

Zowel het te slopen café is, door de aanwezigheid van spleten en kieren in de gevels (zie figuur 13 en 14), als de voormalige kerk, door de aanwezigheid van houten betimmering aan de gevels (zie figuur 15 en 16), geschikt als zomer- en paarverblijfplaats voor gebouwbewonende vleermuizen (zie hoofdstuk 6).

### *Verblijfplaatsen buiten de onderzoekslocatie*

Het is door de onderlinge afstand tot de bebouwing in de omgeving in combinatie met de aard en omvang van de voorgenomen ingreep niet aannemelijk dat er in de directe invloedssfeer van de onderzoekslocatie potentiële verblijfplaatsen aanwezig zijn die negatieve invloed kunnen ondervinden van de werkzaamheden.

### *Foerageerhabitat*

De onderzoekslocatie zal, gelet op het aanwezige habitat, gebruikt kunnen worden door in de omgeving verblijvende vleermuizen als gewone dwergvleermuis, laatvlieger en ruige dwergvleermuis om te

foerageren. De beoogde ontwikkeling zal echter geen aantasting van belangrijk foerageerhabitat vormen. In de directe omgeving is meer geschikt foerageerhabitat voor vleermuizen aanwezig. Het betreft de grasvelden ten zuiden en de relatief groene tuinen ten oosten van de onderzoekslocatie alsmede het openbaar groen langs wegen en het omliggend agrarisch buitengebied dat op relatief korte afstand van de onderzoekslocatie ligt.

### *Vliegrouetes*

Vleermuizen maken veelal gebruik van lijnvormige (donkere) landschapselementen als houtsingels, beken en lanen om zich te verplaatsen tussen verblijfplaatsen en foerageergebieden. Doordat dergelijke lijnvormige elementen ontbreken op de onderzoekslocatie, worden er geen potentiële vliegrouetes verstoord.



**Figuur 13.** Overzicht spleten en gaten in de voorgevel van het voormalig café, welke kunnen dienen als zomer- en/of paarverblijfplaats voor gebouwbewonende vleermuizen.



**Figuur 14.** Detailfoto spleet in de voorgevel van het voormalig café, welke kan dienen als zomer- en/of paarverblijfplaats voor gebouwbewonende vleermuizen.



**Figuur 15.** Ruimte achter de betimmering aan de gevels van de voormalige kerk kan fungeren als zomer- en/of paarverblijfplaats voor gebouwbewonende vleermuizen.



**Figuur 16.** Ruimte achter de betimmering aan de gevels van de voormalige kerk kan fungeren als zomer- en/of paarverblijfplaats voor gebouwbewonende vleermuizen.

## 5.3 Overige zoogdieren

Alle zoogdieren in Nederland zijn beschermd. Voor sommige algemeen voorkomende soorten geldt een provinciale vrijstelling bij ruimtelijke ontwikkeling. Op deze wijze is er onderscheid te maken in streng beschermde en minder streng beschermde soorten.



### 5.3.1 Streng beschermde soorten

Volgens verspreidingsgegevens van de NDFF en de Atlas van de Nederlandse Zoogdieren (Broekhuizen *et al.* 2016) ligt de onderzoekslocatie binnen het verspreidingsgebied van de in Friesland streng beschermde waterspitsmuis.

#### *Waterspitsmuis*

De waterspitsmuis wordt voornamelijk aangetroffen nabij schoon water met een goed ontwikkelde watervegetatie en met oevers die ruig begroeid zijn. Aangezien er geen oppervlaktewater op de onderzoekslocatie aanwezig is, kan het voorkomen van de waterspitsmuis en een overtreding van de Wet natuurbescherming ten aanzien van deze soort worden uitgesloten.

### 5.3.2 Licht beschermde soorten

De onderzoekslocatie vormt geschikt habitat voor een aantal soorten grondgebonden zoogdieren. Het gaat daarbij om algemene soorten als konijn, egel, steenmarter en diverse muizensoorten. Door de voorgenomen werkzaamheden bestaat de kans dat verblijfplaatsen van dergelijke soorten worden vernietigd (zie hoofdstuk 6).

## 5.4 Reptielen, amfibieën en vissen

#### *Reptielen*

Volgens gegevens van de NDFF zijn er in de afgelopen 10 jaar geen beschermde reptielen binnen of in de omgeving van de onderzoekslocatie waargenomen. Reptielen stellen specifieke eisen aan het habitat die betrekking hebben op verschillende factoren. Op de onderzoekslocatie is geen geschikt habitat voor reptielen aanwezig. Overtreding van de Wet natuurbescherming ten aanzien van reptielen is uitgesloten.

#### *Amfibieën*

Volgens gegevens van de NDFF zijn er in de afgelopen 10 jaar geen beschermde amfibieën binnen of in de omgeving van de onderzoekslocatie waargenomen. Doordat wateroppervlakten als poelen, sloten en plassen op de onderzoekslocatie ontbreken zijn voortplantingsmogelijkheden voor amfibieën op de onderzoekslocatie uitgesloten. De onderzoekslocatie kan echter wel incidenteel worden gebruikt als landhabitat door algemeen voorkomende amfibieënsoorten als gewone pad en kleine watersalamander. Door de voorgenomen werkzaamheden kunnen negatieve gevolgen ontstaan voor deze algemene soorten (zie hoofdstuk 6).

#### *Vissen*

Vanwege het ontbreken van oppervlaktewater op de onderzoekslocatie kan deze soortgroep buiten beschouwing worden gelaten.

## 5.5 Ongewervelden

#### *Dagvlinders en libellen*

Er zijn slechts enkele dagvlinder- en libellensoorten die binnen de Wet natuurbescherming een strenge bescherming genieten. Deze zijn voor wat betreft hun verspreiding gebonden aan specifieke habitateisen, die veelal alleen in natuurgebied zijn te vinden. Beschermde soorten zijn op de onderzoekslocatie niet te verwachten.

---

### *Overige soorten*

Overige beschermde soorten, zoals vliegend hert, Europese rivierkreeft en platte schijfhoren, zijn op de onderzoekslocatie uit te sluiten. Er is geen geschikt habitat voor dergelijke beschermde soorten op de onderzoekslocatie aanwezig en er zijn geen waarnemingen bekend in de directe omgeving van de onderzoekslocatie.

### **5.6 Vaatplanten**

Aangezien de locatie waar de voorgenomen ingreep zal plaatsvinden geheel bestaat uit bebouwing, kort gras en een aantal aangeplante bomen en struiken, is het niet te verwachten dat hier beschermde plantensoorten aanwezig zijn. Tijdens het veldbezoek zijn geen beschermde planten waargenomen. Hierbij is tevens gelet op de aanwezigheid van beschermde muurvegetatie. Overtreding van de Wet natuurbescherming ten aanzien van beschermde vaatplanten kan redelijkerwijs worden uitgesloten.

## 6 TOETSING AAN SOORTENBESCHERMING

Als gevolg van de voorgenomen ingreep op de onderzoekslocatie kunnen er overtredingen van verbodsbepalingen uit soortbeschermingsparagrafen uit de Wet natuurbescherming optreden. In dit hoofdstuk wordt beschreven voor welke soorten er sprake is van dreigende overtreding van de Wet natuurbescherming en of met eenvoudige maatregelen overtreding is te voorkomen. Verder wordt beschreven voor welke soorten een vervoltraject noodzakelijk is, bijvoorbeeld omdat toetsing van de ingreep aan de Wet natuurbescherming op basis van de huidige onderzoeksinspanning niet mogelijk is, en wat de eventuele consequenties zijn ten aanzien van ontheffingen.

### 6.1 Broedvogels

#### 6.1.1 Jaarrond beschermde broedvogels

##### *Huismus*

Het pannendak op de voormalige kerk is geschikt als broedlocatie voor de huismus. Op basis van het veldbezoek is daarom een nest van deze vogelsoort op het dak van de voormalige kerk niet uit te sluiten. Bij de voorgenomen renovatie zullen er echter geen werkzaamheden aan het dak plaatsvinden. Hierdoor is een overtreding van artikel 3.1 lid 1 (het is verboden opzettelijk van nature in Nederland in het wild levende vogels te doden of te vangen) en lid 2 (het is verboden opzettelijk nesten, rustplaatsen en eieren van vogels als bedoeld te vernielen of te beschadigen, of nesten van vogels weg te nemen) van de Wet natuurbescherming uitgesloten. Er kan echter wel een overtreding van artikel 3.1 lid 4 (het is verboden vogels als bedoeld in het eerste lid opzettelijk te storen) van de Wet natuurbescherming plaatsvinden. Volgens artikel 3.1 lid 5 (het verbod, bedoeld als in het vierde lid, is niet van toepassing indien de storing niet van wezenlijke invloed is op de staat van instandhouding van de desbetreffende vogelsoort) is lid 4 alleen van toepassing als de verstoring een negatief effect heeft op de gunstige staat van instandhouding. Door de voorgenomen werkzaamheden buiten het broedseizoen uit te voeren kan verstoring van broedende huismussen voorkomen worden. Verstoring van huismussen buiten de broedperiode leidt in onderhavige situatie niet tot een negatief effect op de gunstige staat van instandhouding.

##### *Gierzwaluw*

Het pannendak op de voormalige kerk is geschikt als broedlocatie voor de gierzwaluw. Zoals in bovenstaande paragraaf al is vermeld, worden er geen werkzaamheden aan het dak uitgevoerd. De uitbouw aan meerdere gevels zal daarnaast lager zijn dan het al bestaande dak, waardoor er geen vrije aanvliegroute voor eventueel ter plaatse broedende gierzwaluwen verloren zullen gaan. Een overtreding van artikel 3.1 van de Wet natuurbescherming ten aanzien van gierzwaluwen is eenvoudig te voorkomen door buiten de broedperiode van deze soort te werken. De gierzwaluw is alleen gedurende de broedperiode in Nederland aanwezig en is de rest van het jaar (september t/m maart) in Afrika. Voorwaarde is wel dat er geen aanpassingen aan het dak worden gedaan.

#### 6.1.2 Algemene broedvogels

Voor de algemene broedvogelsoorten die op de onderzoekslocatie zijn te verwachten, waarvan de nesten niet jaarrond zijn beschermd, geldt dat indien het groen buiten het broedseizoen wordt verwijderd, er geen overtredingen plaats zullen vinden met betrekking tot deze soorten. Artikel 3.1 van de Wet natuurbescherming (het is verboden nesten te beschadigen, te vernielen of weg te nemen) is van toepassing. De nesten mogen echter wel worden weggenomen wanneer deze op dat moment niet in gebruik zijn. In de Wet natuurbescherming wordt geen vaste periode gehanteerd voor het broedsei-

zoen. Globaal kan voor het broedseizoen de periode maart tot half augustus worden aangehouden. Geldend is echter de aanwezigheid van een broedgeval op het moment van ingrijpen.

Met betrekking tot het verwijderen van de aanwezige beplanting buiten het broedseizoen wordt geadviseerd om ook het snoeiafval buiten het broedseizoen te verwijderen. Een grote stapel snoeiafval vormt namelijk een ideale broedlocatie voor kleine vogelsoorten als de winterkoning. Indien onverhoopt een dergelijke soort hierin tot broeden komt, mag het snoeiafval niet eerder worden verwijderd dan wanneer de jongen definitief zijn uitgevlogen.

## 6.2 Vleermuizen

### *Voormalig café (sloop)*

Het te slopen café is door de aanwezigheid van kieren en spleten in de gevels geschikt als zomer- en paarverblijfplaats voor gebouwbewonende vleermuizen als gewone dwergvleermuis en ruige dwergvleermuis. Gelet op de geschiktheid van de te slopen bebouwing voor bovengenoemde vleermuissoorten, wordt aanvullend onderzoek naar vleermuizen noodzakelijk geacht om de daadwerkelijke functie van het te slopen café voor vleermuizen vaststellen. Deze informatie is benodigd om te kunnen bepalen of overtredingen van de Wet natuurbescherming aan de orde zijn. De vleermuissoorten die onderzocht dienen te worden zijn gewone dwergvleermuis en ruige dwergvleermuis. Een dergelijk aanvullend onderzoek dient te worden uitgevoerd conform het protocol voor vleermuisonderzoek (Netwerk Groene Bureaus, 2017). Dit houdt in dat afhankelijk van de potentiële functies er in de periode mei tot/m oktober een aantal veldbezoeken uitgevoerd dienen te worden. Vervolgens kan aan de hand van de onderzoeksresultaten worden vastgesteld of er overtredingen plaats zullen vinden bij de uitvoering van het project.

### *Voormalige kerk (renovatie)*

De betimmering aan de gevels van de voormalige kerk is geschikt als zomer- en paarverblijfplaats voor gebouwbewonende vleermuizen als gewone dwergvleermuis, laatvlieger en ruige dwergvleermuis. De betimmering blijft bij de voorgenomen renovatie echter behouden. De voorgenomen werkzaamheden kunnen wel leiden tot verstoring van mogelijk aanwezige vleermuizen. Dit betekent een overtreding van artikel 3.5 lid. 2 (het is verboden in het wild levende dieren van soorten, genoemd in bijlage IV, onderdeel a, bij de Habitatrichtlijn, bijlage II bij het Verdrag van Bern of bijlage I bij het Verdrag van Bonn opzettelijk te verstoren; zie Bijlage 2 van onderhavig rapport voor meer informatie en desbetreffende soorten) van de Wet natuurbescherming.

Aangezien de betimmering niet geschikt is als winterverblijfplaats kan een overtreding van artikel 3.5 lid 2 van de Wet natuurbescherming voorkomen worden door de voorgenomen werkzaamheden aan de gevel in de periode van winterrust uit te voeren. Deze loopt bij bovengenoemde vleermuissoorten van november tot maart. Voorwaarde is wel dat de betimmering behouden blijft. In bovengenoemde periode zijn er ook geen gierzwaluwen aanwezig en wordt verstoring op mogelijk aanwezige huis- en muismussen dermate klein verwacht dat deze geen negatief effect heeft op de gunstige staat van instandhouding van deze soort.

## 6.3 Algemene grondgebonden zoogdieren en amfibieën

Voor de op de onderzoekslocatie incidenteel te verwachten soorten geldt dat de werkzaamheden verstorend kunnen werken. Als gevolg van graaf- of dempingswerkzaamheden kunnen dieren verwond of gedood worden en holen kunnen worden vernietigd. Dit houdt normaliter een overtreding van artikel 3.10 van de Wet natuurbescherming in. Voor de te verwachten soorten geldt, op grond van het provinciale soortenbeleid, bij ruimtelijke ontwikkelingen echter een vrijstelling, waardoor geen onthefing hoeft te worden aangevraagd. Het is in het kader van de zorgplicht wel noodzakelijk om voldoende

de zorg te dragen voor de aanwezige individuen en al het redelijkerwijs mogelijke dient gedaan te worden om het doden van individuen te voorkomen. Bij het dempen van de watergang is het derhalve belangrijk om één kant op te werken, zodat eventueel aanwezige dieren de kans hebben op te vluchten. Hetzelfde geldt voor graafwerkzaamheden.

#### **6.4 Overige soort(groep)en**

Overtredingen van de Wet natuurbescherming ten aanzien van beschermde soorten behorend tot de overige soortgroepen zijn wegens het ontbreken van geschikt habitat/verblijfsmogelijkheden, op basis van verspreidingsgegevens, de aanwezigheid van voldoende alternatieven en/of gezien de aard van de ingreep in dit geval niet aan de orde.

## 7 TOETSING AAN GEBIEDENBESCHERMING

In algemene zin kan er door een plan sprake zijn van negatieve gevolgen vanuit natuurwetgeving beschermde gebieden. In dit hoofdstuk wordt beschreven voor welke gebieden er mogelijk sprake is van negatieve effecten als gevolg van de voorgenomen ingrepen op de onderzoekslocatie. Verder wordt beschreven of een vervolgtraject noodzakelijk is en wat de eventuele consequenties zijn ten aanzien van vergunningen.

### 7.1 Natura 2000

De Afdeling bestuursrechtspraak van de Raad van State heeft op 29 mei 2019 uitgesproken dat het Programma Aanpak Stikstof (PAS) niet meer als basis voor toestemming voor activiteiten gebruikt mag worden. Daarmee vervalt de in het PAS gehanteerde grenswaarde voor stikstofdepositie van 0,05 mol N/ha/jaar. Gevolg hiervan is dat alle ingrepen die de stikstofdepositie op een Natura 2000-gebied in de omgeving ook maar enigszins verhogen in principe niet zijn toegestaan. Ondanks de relatief grote afstand van circa 7 km tot het meest nabijgelegen Natura 2000-gebied, de Waddenzee (zie figuur 17), kan een verhoging van de stikstofdepositie door de voorgenomen ingreep op dit gebied niet op voorhand worden uitgesloten. Derhalve wordt geadviseerd om een stikstoftoets uit te laten voeren.

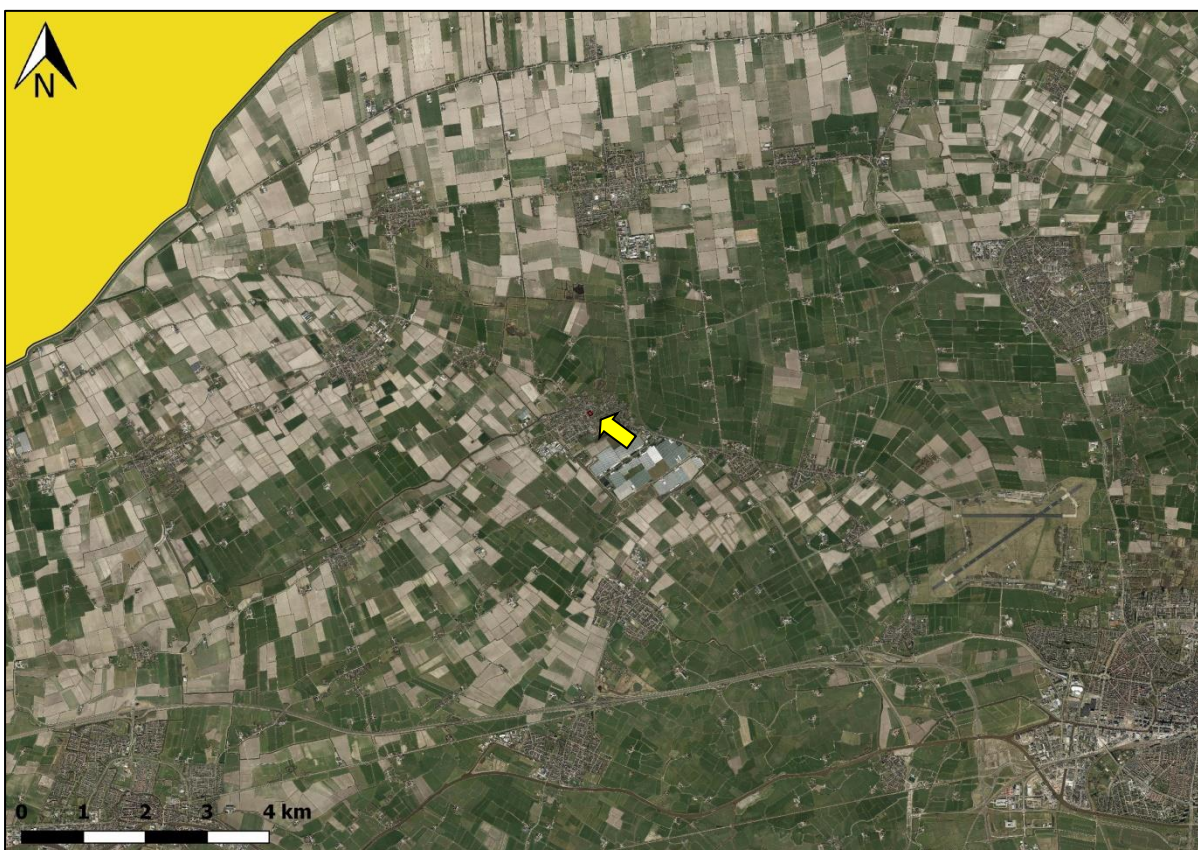

Figuur 17. Ligging onderzoekslocatie ten opzichte van Natura 2000 (geel).

## 7.2 Natuurnetwerk Nederland

De onderzoekslocatie maakt geen deel uit van het Natuurnetwerk Nederland. De onderzoekslocatie ligt ook niet in de nabijheid van een gebied, behorend tot het Natuurnetwerk. Het meest nabijgelegen gebied bevindt zich circa 850 m ten noordwesten van de onderzoekslocatie. In figuur 18 is de ligging van de onderzoekslocatie ten opzichte van het Natuurnetwerk Nederland weergegeven. Externe effecten als gevolg van de voorgenomen werkzaamheden op de onderzoekslocatie zijn, gezien de afstand tot het meest nabijgelegen gebied aangewezen als Natuurnetwerk Nederland in combinatie met de aard en de omvang van de voorgenomen ingreep eveneens niet te verwachten. Vervolgonderzoek in het kader van de gebiedsbeschermingsparagrafen uit de Wet natuurbescherming wordt niet noodzakelijk geacht.



Figuur 18. Ligging onderzoekslocatie ten opzichte van het Natuurnetwerk Nederland (groen).

## 8 HOUTOPSTANDEN

In algemene zin is het mogelijk dat bij een voorgenomen ontwikkeling sprake is van het verloren gaan van houtopstanden die beschermd zijn conform artikel 4 van de Wet natuurbescherming. In een dergelijk geval kan er sprake zijn van een meldingsplicht en herplantplicht. In dit hoofdstuk wordt beschreven of bij de voorgenomen ontwikkeling mogelijk sprake is van een meldingsplicht en herplantplicht conform artikel 4.3 van de Wet natuurbescherming. Verder wordt beschreven of vervolgstappen nodig zijn in kader van beschermde houtopstanden en of een ontheffingsaanvraag in het kader van de herplantplicht noodzakelijk is.

De te kappen bomen zijn niet beschermd conform artikel 4 van de Wet natuurbescherming, aangezien deze zich binnen de komgrens boswet bevinden. Bij de voorgenomen kap is dan ook geen sprake van een meldingsplicht en herplantverplichting in het kader van artikel 4.2 en 4.3 van de Wet natuurbescherming. Wel wordt geadviseerd om bij de gemeente Waadhoeke te informeren of een omgevingsvergunning kappen (voorheen kapvergunning) benodigd is.



## 9 SAMENVATTING EN CONCLUSIES

Econsultancy heeft in opdracht van Rho Adviseurs voor leefruimte een quickscan flora en fauna uitgevoerd aan de Hôfsleane 21-25 te Berlikum.

De quickscan flora en fauna is uitgevoerd in het kader van een bestemmingsplanwijziging. Het onderzoek heeft als doel om in te schatten of er op de onderzoekslocatie planten- en diersoorten, gebieden of houtopstanden aanwezig zijn die volgens de Wet natuurbescherming een beschermde status hebben en die mogelijk negatieve gevolgen kunnen ondervinden door de voorgenomen ingreep.

De initiatiefnemer is voornemens het voormalig café ten oosten van de voormalige kerk te slopen en verschillende renovatiewerkzaamheden aan de kerk uit te voeren ten behoeve van de realisatie van een multifunctioneel centrum in Berlikum. Tevens wordt een watergang gedempt.

De aanwezigheid van geschikt habitat op de onderzoekslocatie voor de verschillende soorten en soortgroepen is weergegeven in tabel I. In de tabel is samengevat of de voorgenomen ingreep mogelijk verstorend kan werken en wat de consequenties zijn voor eventuele vervolgstappen, zoals soortgericht nader onderzoek of vergunningstrajecten. In de tabel is tevens weergegeven of maatregelen noodzakelijk zijn om overtreding van de Wet natuurbescherming voor bepaalde soortgroepen te voorkomen.

**Tabel I.** Overzicht geschiktheid onderzoekslocatie voor soortgroepen en te nemen vervolgstappen.

Soortgroep		Geschikt habitat	Ingreep verstorend	Nader onderzoek	Ontheffingsaanvraag	Bijzonderheden / opmerkingen*
Broedvogels	algemeen	ja	mogelijk	nee	nee	Het verwijderen van aanwezig groen buiten het broedseizoen uitvoeren. Indien er wel binnen het broedseizoen wordt gewerkt, dient er voorafgaand aan de werkzaamheden een broedvogelinsectie uitgevoerd te worden.
	jaarrond beschermd	ja	nee	nee	nee	Eventueel aanwezige nesten van huismussen en gierzwaluwen worden niet aangetast door de voorgenomen renovatie van de voormalige kerk. Om verstoring te voorkomen dient er wel buiten het broedseizoen van deze twee soorten gewerkt te worden.
Vleermuizen	verblijfplaatsen	ja	ja	ja	mogelijk	Aanvullend vleermuisonderzoek naar het te slopen café. Indien aan de in de conclusie genoemde criteria wordt voldaan, hoeft er geen aanvullend vleermuisonderzoek ten aanzien van de voormalige kerk uitgevoerd te worden.
	foerageergebied	ja	nee	nee	nee	Genoeg foerageermogelijkheden in de omgeving aanwezig.
	vliegroutes	nee	nee	nee	nee	-
Grondgebonden zoogdieren		ja	mogelijk	nee	nee	Aandacht voor zorgplicht ten aanzien van algemeen voorkomende zoogdieren als egel, haas, konijn, steenmarter en diverse muizensoorten.
Amfibieën		minimaal	mogelijk	nee	nee	Aandacht voor zorgplicht ten aanzien algemeen voorkomende amfibieën als gewone pad en kleine watersalamander.
Reptielen		nee	nee	nee	nee	-
Vissen		nee	nee	nee	nee	-
Libellen en dagvlinders		nee	nee	nee	nee	-

Overige ongewervelden	nee	nee	nee	nee	-
Vaatplanten	nee	nee	nee	nee	-
<b>Gebiedsbescherming</b>	<b>Gebied aanwezig</b>	<b>Ingreep verstorend</b>	<b>Nader onderzoek</b>	<b>Vergunningplicht</b>	
Natura 2000	7 km	mogelijk	ja	mogelijk	Geadviseerd wordt om een stikstof toets uit te laten voeren.
Natuurnetwerk Nederland	850 m	nee	nee	nee	-
Houtopstanden	n.v.t.	n.v.t.	ja	mogelijk	Vanuit de Wet natuurbescherming worden geen bezwaren voorzien ten aanzien van het verwijderen van de aanwezig bomen. Er wordt echter wel geadviseerd om bij de gemeente Waadhoeke te informeren of een omgevingsvergunning kappen benodigd is.

\* Wijzigingen in het planvoornemen kunnen van invloed zijn op de uitkomst van het onderzoek.

## Conclusie

### *Voormalig café*

Het te slopen café is door de aanwezigheid van spleten en kieren in de gevel geschikt als zomer- en paarverblijfplaats voor de gewone dwergvleermuis en ruige dwergvleermuis. De spleten en kieren zijn te smal voor een laatvlieger. De sloop leidt in geval van een verblijfplaats tot een overtreding van artikel 3.5 van de Wet natuurbescherming. Aangezien een verblijfplaats niet op voorhand is uit te sluiten, wordt een aanvullend vleermuisonderzoek noodzakelijk geacht om zo een eventuele overtreding van de Wet natuurbescherming te voorkomen. Ondanks dat de spleten en kieren niet geschikt zijn als winterverblijfplaats, is het slopen in de winter niet toegestaan. Een verblijfplaats van een vleermuis is jaarrond beschermd, ook als ze niet als zodanig in gebruik zijn.

### *Voormalige kerk*

Ondanks dat het dak van de voormalige kerk geschikt is als broedlocatie voor de huismus en gierzwaluw en dat de betimmering aan de gevels geschikt is als zomer- en paarverblijfplaats voor gebouwbewonende vleermuizen als gewone dwergvleermuis, laatvlieger en ruige dwergvleermuis, hoeft er geen aanvullend onderzoek uitgevoerd te worden naar desbetreffende soorten. Dan moet er met betrekking tot de nieuwe situatie en voorgenomen werkzaamheden echter wel aan een aantal criteria voldaan worden:

- I. De voorgenomen renovatiewerkzaamheden aan de voormalige kerk dienen in de periode november t/m maart uitgevoerd te worden. In deze periode zijn er geen gierzwaluwen in Nederland aanwezig en wordt verstoring op mogelijk aanwezige huismussen, doordat de periode buiten de broedperiode van de huismus valt, dermate klein verwacht dat deze geen negatief effect heeft op de gunstige staat van instandhouding van de soort. Daarnaast kan redelijkerwijs worden uitgesloten dat er in de periode november t/m maart vleermuizen in de ruimte achter de betimmering aanwezig zijn, doordat deze ongeschikt zijn als winterverblijfplaats.
- II. Er vinden geen werkzaamheden aan of ter hoogte van het dak plaats. Ook mag de uitbouw niet hoger worden dan het huidige dak, om eventuele aanvliegroutes van gierzwaluwen te behouden.
- III. De houten betimmering blijft behouden; eventuele zomer- en/of paarverblijfplaatsen van vleermuizen achter de betimmering zijn ook in de winter beschermd. Indien de gevelbetimmering in de winter wordt vervangen en de ruimte achter de nieuwe betimmering is min of meer gelijk als in de huidige situatie is dit ook toegestaan.

Indien niet aan bovengenoemde criteria voldaan kan worden, dient er voor de voormalige kerk eveneens een aanvullend vleermuisonderzoek alsmede een gierzwaluw- en huismuisonderzoek uitgevoerd te worden.

#### *Overige werkzaamheden*

Met betrekking tot het verwijderen van het aanwezige groen wordt geadviseerd dit buiten het broedseizoen te doen om een eventuele overtreding van artikel 3.1 van de Wet natuurbescherming ten aanzien van algemeen voorkomende broedvogels te voorkomen. In de Wet natuurbescherming wordt geen vaste periode gehanteerd voor het broedseizoen. Globaal kan voor het broedseizoen de periode maart tot half augustus worden aangehouden. Indien er wel binnen de broedperiode wordt gewerkt, dient er voorafgaand aan de werkzaamheden een uitgevoerd te worden.

Voor beschermde soorten behorend tot de overige soortgroepen zijn overtredingen ten aanzien van de Wet natuurbescherming wegens het ontbreken van geschikt habitat, het ontbreken van sporen en/of vanwege een vrijstelling bij ruimtelijke ontwikkeling niet aan de orde. Wel dient er te allen tijde rekening gehouden te worden met de algemene zorgplicht ten aanzien van algemeen voorkomende grondgebonden zoogdieren en amfibieën. Bij het dempen van de watergang is het derhalve belangrijk om één kant op te werken, zodat eventueel aanwezige dieren de kans hebben op te vluchten. Hetzelfde geldt voor graafwerkzaamheden.

#### *Gebiedsbescherming en houtopstanden*

Met betrekking tot beschermde Natura 2000-gebieden wordt geadviseerd om een stikstoftoets uit te laten voeren, om zo een verhoging van de atmosferische stikstofdepositie op het gebied 'De Waddenzee' uit te kunnen sluiten. De Afdeling bestuursrechtspraak van de Raad van State heeft namelijk op 29 mei 2019 uitgesproken dat het Programma Aanpak Stikstof (PAS) niet meer als basis voor toestemming voor activiteiten gebruikt mag worden. Daarmee vervalt de in het PAS gehanteerde grenswaarde voor stikstofdepositie van 0,05 mol N/ha/jaar. Gevolg hiervan is dat alle ingrepen die de stikstofdepositie op een Natura 2000-gebied in de omgeving ook maar enigszins verhogen in principe niet zijn toegestaan. Ondanks de relatief grote afstand van circa 7 km tot het meest nabijgelegen Natura 2000-gebied, de Waddenzee, kan een verhoging van de stikstofdepositie door de voorgenomen ingreep op dit gebied niet op voorhand worden uitgesloten.

Tenslotte wordt met betrekking tot het NNN alsmede houtopstanden geen bezwaren voorzien in het kader van de Wet natuurbescherming ten aanzien van de uitvoering van de voorgenomen ingreep. Wel wordt geadviseerd om bij de gemeente Waadhoeke te informeren of er voor de voorgenomen kap van de op de onderzoekslocatie aanwezige bomen een omgevingsvergunning benodigd is.

## **GERAADPLEEGDE BRONNEN**

Broekhuizen, S., K. Spoelstra, J. Thissen, K. Canters, & J. Buys 2016. Atlas van de Nederlandse zoogdieren - Natuur van Nederland 12. Naturalis Biodiversity Center & EIS Kenniscentrum Insecten en andere ongewervelden, Leiden.

Ministerie van Economische Zaken 2016. Soortenbescherming bij ruimtelijke ingrepen. Lees hier wat de Wet natuurbescherming daarover regelt. Versie 1.3, december 2016. Ministerie van Economische Zaken, Den Haag.

Nationale Database Flora en Fauna (NDFF), uitvoerportaal; <https://ndff-ecogrid.nl>, zoekgebied Berlikum, periode 2008-2018

## **WEBSITES**

[www.ravon.nl](http://www.ravon.nl) (soortgegevens reptielen, amfibieën en vissen)

[www.sovon.nl](http://www.sovon.nl) (soortgegevens vogels)

[www.synbiosys.alterra.nl/natura2000/](http://www.synbiosys.alterra.nl/natura2000/) (Natura 2000-gebieden en Beschermden Natuurmonumenten)

[www.verspreidingsatlas.nl/](http://www.verspreidingsatlas.nl/) (verspreidingsgegevens NDFF)

[www.zoogdiervereniging.nl/](http://www.zoogdiervereniging.nl/) (soortgegevens zoogdieren)

## Bijlage 1 toelichting verbodsbepalingen Wet natuurbescherming

### Zorgplicht

Het eerste artikel in de Wet natuurbescherming heeft betrekking op de zorgplicht en heeft betrekking op het voorkomen of beperken van schade aan soorten en gebieden, voor zover deze niet middels overige verbodsbepalingen zijn gereguleerd (zie tabel II). Het gaat daarbij in de praktijk vooral om minder streng beschermde soorten, waarbij het onnodig doden, verwonden of beschadigen dient te worden vermeden.

**Tabel II. Zorgplicht**

Artikel 1.11. Zorgplicht	
1.	Een ieder neemt voldoende zorg in acht voor Natura 2000-gebieden, bijzondere nationale natuurgebieden en voor in het wild levende dieren en planten en hun directe leefomgeving.
2.	De zorg houdt in elk geval in dat een ieder die weet of redelijkerwijs kan vermoeden dat door zijn handelen of nalaten nadelige gevolgen kunnen worden veroorzaakt voor een Natura 2000-gebied, een bijzonder nationaal natuurgebied of voor in het wild levende dieren en planten: <ol style="list-style-type: none"> <li>a) dergelijke handelingen achterwege laat, dan wel,</li> <li>b) indien dat achterwege laten redelijkerwijs niet kan worden gevegd, de noodzakelijke maatregelen treft om die gevolgen te voorkomen, of</li> <li>c) voor zover die gevolgen niet kunnen worden voorkomen, deze zoveel mogelijk beperkt of ongedaan maakt.</li> </ol>

Overtreding van de zorgplicht is niet strafbaar gesteld; “de zorgplicht kan wel door toepassing van bestuursdwang worden gehandhaafd”. Deze formulering van de zorgplicht brengt met zich mee dat wanneer men een bepaalde handeling wilt verrichten die gevolgen voor natuurwaarden zou kunnen hebben, men zich daaraan voorafgaand op de hoogte stelt van de aanwezige natuurwaarden, de kwetsbaarheid ervan en de mogelijke gevolgen daarvoor van het voorgenomen handelen. De zorgplicht is te allen tijde van toepassing, ook al vindt er geen overtreding van een verbodsbepaling plaats. Indien er aanleiding is maatregelen te nemen ten aanzien van de zorgplicht, zal dat voor het betreffende beschermde natuurgebied en de betreffende soortgroep in deze rapportage worden aangegeven.

### Soortenbescherming

De Wet natuurbescherming onderscheidt beschermingsregimes voor soorten op grond van internationale verdragen, aangevuld met soorten die vanuit een nationaal oogpunt beschermd worden. Hierdoor zijn er in de Wet natuurbescherming drie verschillende verbodsartikelen per categorie soorten;

- soorten van de Vogelrichtlijn (*artikel 3.1*);
- soorten van de Habitatrichtlijn en de verdragen van Bern en Bonn (*artikel 3.5*);
- andere soorten (*artikel 3.10*).

In tabel III t/m V worden deze artikelen nader toegelicht.

**Tabel III. Verbodsbepalingen en toelichting Artikel 3.1 Wet natuurbescherming**

<b>Artikel 3.1. Soorten van de Vogelrichtlijn</b>	
1.	Het is verboden opzettelijk van nature in Nederland in het wild levende vogels van soorten als bedoeld in artikel 1 van de Vogelrichtlijn te doden of te vangen.
2.	Het is verboden opzettelijk nesten, rustplaatsen en eieren van vogels als bedoeld in het eerste lid te vernielen of te beschadigen, of nesten van vogels weg te nemen.
3.	Het is verboden eieren van vogels als bedoeld in het eerste lid te rapen en deze onder zich te hebben.
4.	Het is verboden vogels als bedoeld in het eerste lid opzettelijk te storen.
5.	Het verbod, bedoeld in het vierde lid, is niet van toepassing indien de storing niet van wezenlijke invloed is op de staat van instandhouding van de desbetreffende vogelsoort.
<b>Toelichting</b>	
Alle inheemse vogelsoorten in Nederland vallen onder de Vogelrichtlijn. De Vogelrichtlijn is een richtlijn vanuit de Europese Unie uit 1979 en heeft betrekking op de instandhouding van alle natuurlijk in het wild levende vogelsoorten op het Europese grondgebied van de Lidstaten waarop het Verdrag van toepassing is. De lijst met soorten is niet limitatief.	

**Tabel IV. Verbodsbepalingen en toelichting Artikel 3.5 Wet natuurbescherming**

<b>Artikel 3.5. In het wild levende dieren van soorten, genoemd in bijlage IV, onderdeel a, bij de Habitatrichtlijn, bijlage II bij het Verdrag van Bern of bijlage I bij het Verdrag van Bonn</b>	
1.	Het is verboden in het wild levende dieren van deze soorten in hun natuurlijk verspreidingsgebied opzettelijk te doden of te vangen.
2.	Het is verboden dieren als bedoeld in het eerste lid opzettelijk te verstoren.
3.	Het is verboden eieren van dieren als bedoeld in het eerste lid in de natuur opzettelijk te vernielen of te rapen.
4.	Het is verboden de voortplantingsplaatsen of rustplaatsen van deze dieren te beschadigen of te vernielen.
5.	Het is verboden planten van soorten uit de Habitatrichtlijn of het Verdrag van Bern in hun natuurlijke verspreidingsgebied opzettelijk te plukken en te verzamelen, af te snijden, te ontwortelen of te vernielen.
<b>Toelichting</b>	
Het gaat bij artikel 3.5 over in het wild levende dieren van verschillende soortgroepen. In de wet wordt voor vogelsoorten uit bijlage II van het verdrag van Bern geen uitzondering gemaakt. Van de vogelsoorten die in Nederland voorkomen is hieronder een selectie gemaakt. Van de overige soortengroepen zijn alle soorten genoemd.	
<b>Soorten</b>	
Planten	drijvende waterweegbree, groenknolorchis, kruipend moerasscherm, zomerschroeforchis
Zoogdieren	bever, hamster, hazelmuis, lynx, Noordse woelmuis, otter, wolf, wilde kat
Walvisachtigen	bruinvis, bultrug, butskop (hille), dwergpotvis, dwergvinvis, gestreepte dolfin, gewone dolfin, gewone spitsdolfijn, gewone vinvis, griend, grijze dolfin, kleine zwaardwalvis, narwal, Noordse vinvis, orka, potvis, spitsdolfijn van Gray, tuimelaar, walrus witflankdolfijn, witsnuitdolfijn, witte dolfin
Vleermuizen	Bechsteins vleermuis, bosvleermuis, Brandts vleermuis, franjestaart, gewone baardvleermuis, gewone dwergvleermuis, gewone grootoorvleermuis, grijze grootoorvleermuis, grote hoefijzerneus, grote rosse vleermuis, ingekorven vleermuis, kleine dwergvleermuis, kleine hoefijzerneus, laatvlieger, meervleermuis, mopsvleermuis, Noordse vleermuis, rosse vleermuis, ruige dwergvleermuis, tweekleurige vleermuis, vale vleermuis, watervleermuis
Amfibieën	boomkikker, geelbuikvuurpad, heikikker, kamsalamander, knoflookpad, poelkikker, rugstreppad, vroedmeesterpad
Reptielen	dikkopschildpad, gladde slang, Kemps' zeeschildpad, lederschildpad, muurhagedis, soepschildpad, zandhagedis
Vissen	houting, steur
Vlinders	apollovlinder, boszandoog, donker pimpernelblauwtje, grote vuurvlinder, moerasparelmoervlinder, monarchvlinder, pimpernelblauwtje, teunisbloempijlstaart, tijmblauwtje, zilverstreephoibeestje
Libellen	bronslibel, gaffellibel, gevlekte witsnuitlibel, groene glazenmaker, mercurwaterjuffer, Noordse winterjuffer, oostelijke witsnuitlibel, rivierrondbout, sierlijke witsnuitlibel
Insecten	brede geelrandwaterroofkever, gestreepte waterroofkever, heldenbok, juchtleerkever, oeveraas, vermiljoenkever
Overig	Bataafse stroommossel, platte schijfhoren

**Artikel 3.5. In het wild levende dieren van soorten, genoemd in bijlage IV, onderdeel a, bij de Habitatrictlijn, bijlage II bij het Verdrag van Bern of bijlage I bij het Verdrag van Bonn**

Vogels	appelvink, baardman, beflijster, bergeend, bergfluit, bijeneter, blauwborst, blauwe kiekendief, boerenzwaluw, bontbekplevier, bonte strandloper, bonte vliegenvanger, boomklever, boomkruiper, boompieper, boomvalk, bosrietzanger bosruiter, bosuil, braamsluiper, brandgans, bruine kiekendief, buizerd, casarca, Cetti's zanger, draaihals, duinpieper, dwergmeeuw, dwergster, Engelse kwikstaart, Europese kanarie, fitis, fluit, geelgors, gekraagde roodstaart, gele kwikstaart, geoorde fuut, glanskop, goudhaan, grasmus, graspieper, graszanger, grauwe kiekendief, grauwe klauwier, grauwe vliegenvanger, griel, groene specht, groenling, grote bonte specht, grote gele kwikstaart, grote karekiet, grote stern, grote zilverreiger, havik, heggenmus, hop, huiszwaluw, ijsvogel, kerkuil, klapekster, klein waterhoen, kleine barmsijs, kleine bonte specht, kleine karekiet, kleine plevier, kleine zilverreiger, kleinst waterhoen, kluut, kneu, koolmees, koereiger, kraanvogel, krekeltzanger, kortsnavelboomkruiper, kruisbek, kuifmees, kwak, kwartelkoning, lepelaar, matkop, middelste bonte specht, nachtegaal, Noordse stern, oehoe, oeverloper, oeverpieper, oeverzwaluw, ooievaar, orpheusspotvogel, paapje, pestvogel, pimpelmees, poelruiter, porseleinhoen, purperreiger, putter, ransuil, rietgors, rietzanger, rode wouw, roerdomp, roodborst, roodborsttapuit, roodhalsfuut, rouwkwikstaart, sijs, slangarend, slechtvalk, smelleken, snor, sperwer, spotvogel, sprinkhaanzanger, steenuil, steltkluut, strandplevier, taigaboomkruiper, tapuit, tijftaf, torenvalk, tuinfluit, velduil, visarend, visdief, vuurgoudhaan, wespandief, wielewaal, winterkoning, witbandkruisbek, witte kwikstaart, witwangster, nachtzwaluw, woudaap, zeearend, zwarte mees, zwarte ooievaar, zwarte roodstaart, zwarte specht, zwarte stern, zwarte wouw, zwartkop, zwartkopmeeuw
--------	--

**Tabel V. Verbodsbepalingen en toelichting Artikel 3.10 Wet natuurbescherming**

<b>Artikel 3.10. Andere soorten</b>		
Het is verboden om:		
<ol style="list-style-type: none"> <li>1. In het wild levende zoogdieren, amfibieën, reptielen, vissen, dagvlinders, libellen en kevers van de soorten, genoemd in de bijlage, onderdeel A1, bij deze wet, opzettelijk te doden of te vangen.</li> <li>2. De vaste voortplantingsplaatsen of rustplaatsen van dieren als bedoeld in onderdeel a opzettelijk te beschadigen of te vernielen.</li> <li>3. Vaatplanten van de soorten, genoemd in de bijlage, onderdeel B2, bij deze wet, in hun natuurlijke verspreidingsgebied opzettelijk te plukken en te verzamelen, af te snijden, te ontwortelen of te vernielen.</li> </ol>		
<b>Toelichting</b>		
Het gaat bij artikel 10 om in het wild levende zoogdieren, amfibieën, reptielen, vissen, dagvlinders, libellen en kevers. Dieren zijn opgenomen in bijlage onderdeel A1. Planten zijn opgenomen in bijlage onderdeel B2 van de Wet natuurbescherming. Voor een aantal zoogdieren, amfibieën en reptielen geldt per provincie een vrijstelling onder bepaalde voorwaarden. Dit verschilt per provincie. De betreffende soorten zijn aangegeven met een sterretje. Daarnaast is het mogelijk dat sommige provincies ook 'eigen' beschermde soorten hanteren, als aanvulling op het landelijke.		
<b>Soorten</b>		
Dieren	Zoogdieren	aardmuis*, boommarter, bosmuis*, bunzing*, damhart, das, dwergmuis*, dwergspitsmuis*, edelhert, eekhoorn*, egel*, eikelmuis, gewone bosspitsmuis*, gewone zeehond, grote bosmuis, grijze zeehond, haas*, hermelijn*, huisspitsmuis*, konijn*, molmuis, ondergrondse woelmuis*, ree*, rosse woelmuis*, steenmarter*, tweekleurige bosspitsmuis*, veldmuis*, veldspitsmuis, vos*, waterspitsmuis, wezel*, wild zwijn, woelrat*
	Amfibieën	Alpenwatersalamander, bruine kikker*, gewone pad*, kleine watersalamander*, meerkikker*, middelste groene kikker*, vinpootsalamander, vuursalamander
	Reptielen	adder, hazelworm*, levendbarende hagedis*, ringslang
	Vissen	beekdonderpad, beekprik, elrits, gestippelde alver, grote modderkruiper, kwabaal
	Dagvlinders	aardbeivlinder, bosparemoervlinder, bruin dikkopje, bruine eikenpage, donker pimpernelblauwtje, duinparelmoervlinder, gentiaanblauwtje, grote parelmoervlinder, grote vos, grote vuurvlinder, grote weerschijnvlinder, iepenpage, kleine heivlinder, kleine ijsvogelvlinder, kommavlinder, pimpernelblauwtje, sleedoornpage, spiegeldikkopje, veenbesblauwtje, veenbesparelmoervlinder, veenhooibeestje, veldparelmoervlinder, zilveren maan
	Libellen	beekrombout, bosbeekjuffer, donkere waterjuffer, gevlekte glanslibel, gewone bronlibel, hoogveenglanslibel, Kempense heidelibel, speerwaterjuffer
	Overige soorten	Europese rivierkreeft, vliegend hert
Planten		akkerboterbloem, akkerdoornzaad, akkerogentroost, beklieerde ogentroost, berggamander, bergnactorchis, blaasvaren, blauw guichelheil, bokkenorchis, bosboterbloem, bosdravik, brave hendrik, brede wolfsmelk, breed wollegras, bruinrode wespenorchis, dennenorichis, dreps, echte gamander, franjegentiaan, geelgroene wespenorchis, geplooid vrouwenmantel, getande veldsla, gevlekt zonneroosje, glad biggenkruid, gladde zegge, groene nactorchis, groensteel, groot spiegelklokje, grote bosaardbei, grote leeuwenklauw, honingorchis, kalkboterbloem, kalketrip, karthuiseranjier, karwijselie, kleine ereprijs, kleine schorseneer, kleine wolfsmelk, kluwenklokje, knollathyrus, knolspirea, korensla, kranskarwij, kruiptijm, lange zonnedauw, liggende ereprijs, moerasgamander, muurbloem, naakte lathyrus, naaldenkervel, pijlscheefkalk, roggelelie, rood peperboomje, rozenkransje, ruw pazelzaad, scherpkruid, schubvaren, schubzegge, smalle raai, spits havikskruid, steenbraam

Volgens artikel 3.31 zijn de verboden, bedoeld in de artikelen 3.1, 3.5 en 3.10 niet van toepassing op handelingen die zijn beschreven in en aantoonbaar worden uitgevoerd overeenkomstig een door het Ministerie van Economische Zaken goedgekeurde gedragscode en die plaatsvinden in het kader van bestendig beheer, bestendig gebruik, of ruimtelijke ontwikkeling of inrichting.

## Houtopstanden

De bescherming van houtopstanden onder conform hoofdstuk 4 van de Wet natuurbescherming heeft als doel om het aanwezige areaal bos in Nederland te behouden. Onder houtopstanden vallen alle zelfstandige eenheden van bomen, boomvormers of struiken van een oppervlakte van tien are of meer of rijbeplanting die meer dan twintig bomen omvat.

Binnen de Wet natuurbescherming zijn op houtopstanden de artikelen van toepassing die zijn opgenomen in tabel VI.

**Tabel VI. Bescherming houtopstanden in de Wet natuurbescherming**

Artikel 4.1	<p>De artikelen uitgezonderd artikel 4.6 zijn niet van toepassing op:</p> <ul style="list-style-type: none"> <li>a) Houtopstanden binnen de bij besluit van de gemeenteraad vastgestelde grenzen van de bebouwde kom;</li> <li>b) Houtopstanden op erven of in tuinen;</li> <li>c) Fruitbomen en windschermen om boomgaarden;</li> <li>d) Naaldbomen, kennelijk bedoeld om te dienen als kerstbomen, indien niet ouder dan twintig jaar;</li> <li>e) Kweekgoed;</li> <li>f) Wegbeplantingen, beplantingen langs waterwegen en eenrijige beplantingen langs landbouwgronden bestaande uit wilgen en populieren;</li> <li>g) het dunnen van een houtopstand;</li> <li>h) uit populieren, wilgen, essen of elzen bestaande beplantingen die kennelijk zijn bedoeld voor de productie van houtige biomassa, indien zij: <ul style="list-style-type: none"> <li>1. ten minste eens per tien jaar worden geoogst;</li> <li>2. bestaan uit minstens tienduizend stoven per hectare per beplantingseenheid, zijnde een aaneengesloten beplanting die niet wordt doorsneden door onbeplante stroken breder dan twee meter, en</li> <li>3. zijn aangelegd na 1 januari 2013.</li> </ul> </li> </ul>
Artikel 4.2	<p>1. Het is verboden een houtopstand geheel of gedeeltelijk te vellen of te doen vellen, met uitzondering van het periodiek vellen van griend- of hakhout, zonder voorafgaande melding daarvan bij Gedeputeerde Staten.</p> <p>3. Gedeputeerde Staten kunnen het vellen van houtopstanden telkens voor ten hoogste vijf jaar verbieden ter bescherming van bijzondere natuur- of landschapswaarden.</p>
Artikel 4.3 lid 1 en 2	<p>Ingeval een houtopstand geheel of gedeeltelijk is geveld, met uitzondering van het periodiek vellen van griend- of hakhout, of anderszins teniet is gegaan, draagt de rechthebbende zorg voor het op bosbouwkundig verantwoorde wijze herbeplanten van dezelfde grond binnen drie jaar na het vellen of tenietgaan van de houtopstand.</p> <p>De rechthebbende vervangt binnen drie jaar na de herbeplanting, bedoeld in het eerste lid, herbeplanting die niet is aangeslagen.</p>
Artikel 4.4 lid 1	<p>De artikelen 4.2, eerste en derde lid, en 4.3, eerste en tweede lid, zijn niet van toepassing op:</p> <p>het vellen van houtopstanden en herbeplanten op een wijze die is beschreven in en aantoonbaar wordt gerealiseerd overeenkomstig een door Onze Minister goedgekeurde gedragscode.</p> <p>het vellen van houtopstanden ter uitvoering van een instandhoudingsmaatregel of een passende maatregel in het kader van natuurontwikkeling en -beheer</p>
Artikel 4.5	<p>Gedeputeerde Staten kunnen ontheffing verlenen van artikel 4.3, eerste en tweede lid, ten behoeve van herbeplanting op andere grond, indien de herbeplanting voldoet aan bij provinciale verordening gestelde regels.</p>



## Bijlage 2 Verklarende woordenlijst

### Externe werking

Niet alleen activiteiten in een Natura 2000-gebied/NNN hebben invloed op de staat van instandhouding van het gebied, ook activiteiten buiten het gebied kunnen de natuurwaarden in een gebied beïnvloeden. Dit wordt "externe werking" genoemd. Er bestaat geen ruimtelijke grens voor externe werking: bepalend zijn de effecten op de instandhoudingsdoelstellingen van de soorten en habitattypen in het Natura 2000-gebied/NNN, ongeacht de afstand tot het beschermde gebied.

### Expert Judgement

Inschatting van een deskundige op grond van zijn kennis en ervaring.

### Foerageerhabitat

Het gebied waarbinnen een soort voedsel zoekt.

### Foerageren

Zoeken en vinden van voedsel door dieren (jachtgebied).

### Functioneel leefgebied

Hiermee wordt het gebied dat is benodigd om de functionaliteit van een voortplantingsplaats of van een vaste- rust of verblijfplaats te behouden. Een nestlocatie of voortplantingsplaats kan bijvoorbeeld alleen succesvol functioneren, wanneer er voldoende habitat (schuilgelegenheid, voedsel etc.) van voldoende kwaliteit aanwezig is om te kunnen paren, eieren te leggen en jongen groot te brengen.

### Gunstige staat van instandhouding

Er is sprake van een gunstige staat van instandhouding van een soort of habitatype als de omstandigheden waarin de soort of het habitatype voorkomt perspectief bieden op een duurzaam voortbestaan van die soort of dat habitatype.

### Habitat

Omvat de plaatsen waar een bepaald organisme voorkomt doordat de abiotische en biotische factoren (niet levende en levende natuur) van die plaatsen voldoen aan de eisen en toleranties die het organisme stelt om te kunnen overleven, groeien en zich voortplanten.

### Kraamverblijfplaats

Voortplantingsplaats van vleermuizen. Het gaat hierbij vaak om de vrouwelijke exemplaren van een kolonie (ook wel kraamgroep genoemd) die gezamenlijk hun jongen grootbrengen. De aantallen vleermuizen in een kraamgroep kunnen lopen tot meerdere honderden exemplaren.

### Landschappelijk inpassingsplan

Het inpassen van ruimtelijke ontwikkelingen in het buitengebied middels een ontwerp van de groenvoorziening, dat voldoet aan het beleid ten aanzien van ruimtelijke kwaliteit. Hierdoor wordt zorg gedragen dat een ruimtelijke ontwikkeling past in het landschap.

### Landhabitat

Amfibieën zijn voor de voortplanting afhankelijk van water. Buiten de voortplantingsperiode maakt de soortgroep gebruik van landhabitat als onderdeel van het leefgebied. Landhabitat voor amfibieën omvat onder andere structuurrijke of opgaande vegetatie zoals (loof)bos, houtwallen, struikgewas, heide, ruigtekruiden, vegetaties en moeras.

### Mitigerende maatregelen

Maatregelen die negatieve effecten bij een ingreep voorkomen of reduceren.

### Omgevingscheck

Een omgevingscheck wordt uitgevoerd bij verlies van leefgebied van een jaarrond beschermde functie van een soort die door een ingreep (tijdelijk) verloren gaat. De omgeving van de ingreep wordt door een ter zake deskundige beoordeeld op aanwezigheid van voldoende alternatief leefgebied en/of potentiële verblijfplaatsen.

### Ontheffing

De Wet natuurbescherming is bedoeld om planten- en diersoorten die vrij in het wild leven te beschermen. Om deze kwetsbare soorten te beschermen bevat de Wet natuurbescherming een aantal verbodsbepalingen. Onder bepaalde voorwaarden mogen de activiteiten wel doorgaan, daarvoor kan een ontheffing benodigd zijn. Een ontheffing is een besluit waarbij in een individueel concreet geval een uitzondering op een wettelijk verbod wordt gemaakt.

**Paarverblijfplaats**

Dit is een verblijfplaats die hoofdzakelijk in het najaar (september/oktober) door vleermuizen worden gebruikt om te paren. Eén mannetje kan een dergelijke verblijfplaats met meerdere vrouwtjes delen. In de omgeving van de paarverblijfplaats wordt veelal door het territoriale mannetje middels baltsvluchten getracht vrouwtjes aan te lokken.

**Projectplan**

Een projectplan dient als begeleidend document voor een ontheffingsaanvraag. In het projectplan zijn maatregelen verwoord waarmee de functionaliteit van een rust- of verblijfplaats van een beschermde soort behouden blijft en schade aan individuen wordt voorkomen.

**Populatie**

Een biologische populatie is een groep individuen van dezelfde soort die zich onderling voortplant en als zodanig geïsoleerd is van andere zulke groepen.

**Rode Lijst**

Rode Lijsten laten zien welke soorten zijn verdwenen en welke soorten in een gebied sterk zijn achteruitgegaan of zeldzaam zijn. Er bestaan verschillende Rode Lijsten. Voor vogels, voor zoogdieren, planten, paddenstoelen, insecten en voor allerlei andere soortgroepen. Rode Lijsten hebben geen officiële juridische status. Plaatsing op de lijst maakt een dier dus nog geen 'beschermde diersoort' in de zin van de Wet natuurbescherming. De Rode Lijsten hebben in de praktijk wel een belangrijke signaleringfunctie. Door de Rode Lijst te raadplegen, kunnen alle instellingen die met natuurbehoud te maken hebben rekening houden met bedreigde soorten.

**Significant negatief effect**

Een effect is in het kader van de Wet natuurbescherming significant als de instandhoudingsdoelen van het Natura 2000-gebied dreigen te worden aangetast.

Het begrip 'significant' staat centraal in de toepassing van het beschermingsregime voor Natura 2000-gebieden bij zowel vaststelling van beheerplannen als de vergunningverlening. Het bepaalt of een uitvoerige toetsing, een zogenaamde passende beoordeling, moet worden uitgevoerd. Indien als gevolg van een ingreep de toekomstige oppervlakte habitat of leefgebied, aantal van een soort of kwaliteit van een habitat lager zal worden dan zoals bedoeld in de instandhoudingsdoelstelling, dan kan sprake zijn van significante gevolgen. Voor het goede begrip, de soorten hoeven er niet te zitten, het gebied moet geschikt zijn voor de soorten.

**Voortplantingsplaats of rustplaats**

Een plek binnen het leefgebied van een soort die essentieel is voor de levenscyclus van een individu. De Wet natuurbescherming omschrijft niet exact wat een vaste rust- of verblijfplaats is. Dit is soortafhankelijk.

**Vliegroute**

Een vaste route die door vleermuizen wordt gebruikt tussen de verblijfplaatsen naar foerageergebieden.

**Winterverblijfplaats**

Verblijfplaats die gebruikt wordt om de periode van winterrust te overbruggen. Voor vleermuizen zijn dit vorstvrije, maar koele en vochtige plekken. Er kans sprake zijn van massaverblijfplaatsen, verblijfplaatsen van kleine groepen of één of enkele individuen.

**Zomerverblijfplaats**

Is een vleermuisverblijfplaats anders dan een kraamverblijf. Buiten de kraamperiode worden deze door vrouwtjes gebruikt, binnen de kraamperiode door individuele mannetjes.

