

BURO SRO B.V.

T.a.v. dhr. R. van der Made

't Goylaan 11

3525 AA te Utrecht

Datum 19 februari 2020  
Kenmerk BE/2020/036/r  
Uw kenmerk Email d.d. 16-1-2020  
Auteur(s) ir. T.W.D. Schrader  
Collegiale toets ir. ing. K.J. Rebergen

**BLOM ECOLOGIE B.V.**  
ADVIES & ONDERZOEK

Zandweg 46

4181 PM Waardenburg

t 0418 820 288

e info@blomecologie.nl

i www.blomecologie.nl

KvK 67221904

BTW 856882999B01

IBAN NL21RABO0314240683

## Quickscan Wet natuurbescherming Oost-Vlisterdijk 44 te Vlist

Aan de Oost-Vlisterdijk 44 te Vlist is een boerenerf met woning en een drietal schuren gesitueerd. De initiatiefnemer is voornemens twee bestaande schuren op de planlocatie te saneren ten behoeve van één nieuwe schuurwoning. Het bestemmingsplan voorziet niet in de beoogde ontwikkeling en dient derhalve te worden gewijzigd.

De beoogde ontwikkeling heeft mogelijk een negatief effect op beschermde flora en fauna (soortenbescherming), beschermde natuurgebieden (gebiedsbescherming) en/of beschermde houtopstanden. Ten behoeve van de beoogde ontwikkeling geldt de wettelijke verplichting onderzoek te verrichten naar de aanwezigheid van beschermde flora en fauna en de mogelijke effecten van de ruimtelijke ingreep daarop. Middels voorliggend ecologisch oriënterend onderzoek is de (potentiële) aanwezigheid van beschermde flora en fauna en de betekenis van de planlocatie voor deze soorten in kaart gebracht.

Buro SRO begeleidt de ruimtelijke procedure en heeft Blom Ecologie B.V. verzocht de planlocatie te onderzoeken op aanwezigheid van beschermde flora en fauna en deze vervolgens te toetsen aan de effecten van de werkzaamheden en het geldende bestemmingsplan.

### Onderzoeksdoelen

Middels dit oriënterend onderzoek worden de volgende onderzoeksvragen beantwoord:

- Is het bestemmingsplan dat wordt opgesteld voor het project zoals hiervoor omschreven uitvoerbaar zoals het bepaalde in de Wro (art. 3.1.6 Bro)?
- Welke, krachtens de Wet natuurbescherming, beschermde flora en fauna zijn (potentieel) aanwezig op de planlocatie?
- Welke negatieve effecten treden op voor (potentieel) aanwezige flora en fauna als gevolg van de beoogde ruimtelijke ingreep?
- Heeft de beoogde ruimtelijke ingreep een negatief effect op het de instandhoudingsdoelen van Natura 2000-gebieden of de wezenlijke kenmerken en waarden van Natuurnetwerk Nederland/Gelderland/Brabant, Belangrijke weidevogelgebieden en/of de Strategische reservering natuur?
- Heeft de beoogde ruimtelijke ingreep een negatief effect op houtopstanden die middels de Wet natuurbescherming zijn beschermd?
- Dienen er vervolgstappen in het kader van de Wet natuurbescherming te worden genomen, en zo ja, welke?

### Planlocatie

De planlocatie is gelegen aan de Oost-Vlisterdijk 44 te Vlist (figuur 1). Op het perceel zijn een woning met drie geschakelde schuren aanwezig. De woning en de voorste schuur blijven behouden in de beoogde ingreep, de twee achterste schuren zullen worden gesaneerd. Van de twee te saneren schuren is er één in gebruik als materiaalopslag en één in gebruik als geitenstal/kippenren. De materiaalopslag is opgebouwd uit gemetselde muren met spouw en heeft een pannen zadeldak. Aan de zijgevel groeit klimop. De geitenstal/kippenren is opgebouwd uit gemetselde muren waar damwandplaten tegenaan zijn geplaatst. Het zadeldak bestaat uit golfplaten. Ter hoogte van de te saneren schuren is het perceel volledig verhard. Achter de geitenstal/kippenren is een omrasterde grasweide voor de geiten en kippen aanwezig. Aan weerszijden van het perceel zijn afvoerende kavelsloten aanwezig. In figuur 2 en bijlage 1 zijn een aantal foto's opgenomen die een impressie geven van de planlocatie en de directe omgeving hiervan.

De directe omgeving van de planlocatie wordt gekenmerkt door lintbebouwing langs de rivier de Vlist. Hier zijn hoofdzakelijk agrarische (woon)percelen aanwezig. De dichtstbijzijnde grote rivier is de Lek op 3,6 km ten zuiden van de planlocatie. De dichtstbijzijnde snelweg is de A12 op 11,3 km ten noordwesten van de planlocatie.



Figuur 1 De planlocatie (rood omkaderd) is gelegen aan de Oost-Vlisterdijk 44 te Vlist (bron kaartmateriaal: arcgis.com).



Figuur 2 Fotografische indruk van de planlocatie en de directe omgeving hiervan. Links: de schuur die in gebruik is als materiaalopslag. Rechts: de schuur die in gebruik is als geitenstal/kippenren.

### Funcieverandering en effecten

De beoogde ingrepen zijn permanent van karakter. De beoogde ontwikkeling betreft het saneren van de twee achterste schuren en het realiseren van één nieuwe schuurwoning. Daarnaast worden bomen gekapt en worden nieuwe groenstructuren aangeplant. Onderstaand volgt een korte opsomming van de ingrepen en effecten:

- Saneren van twee schuren: algemene sloopwerkzaamheden en afvoer sloopmateriaal;
- Verwijderen terreininrichting, waaronder gedeelte van het groen: graafwerkzaamheden, transport (afvoer) van materiaal en groen;
- Kappen van bomen: kapwerkzaamheden en afvoer hout;
- Egaliseren terrein: graafwerkzaamheden en grondtransport;
- Realisatie nieuwbouw: algemene bouwwerkzaamheden;
- Realisatie nieuwe knotwilgenrij en hoogstam fruitbomen: aanplant knotwilgen en fruitbomen;
- Revitalisatie terrein en aanleg verharding: allerhande (straat- en hoveniers) werkzaamheden.



Figuur 3 De woning en de voorste schuur blijven behouden in de beoogde ingreep. De achterste twee schuren worden gesaneerd.

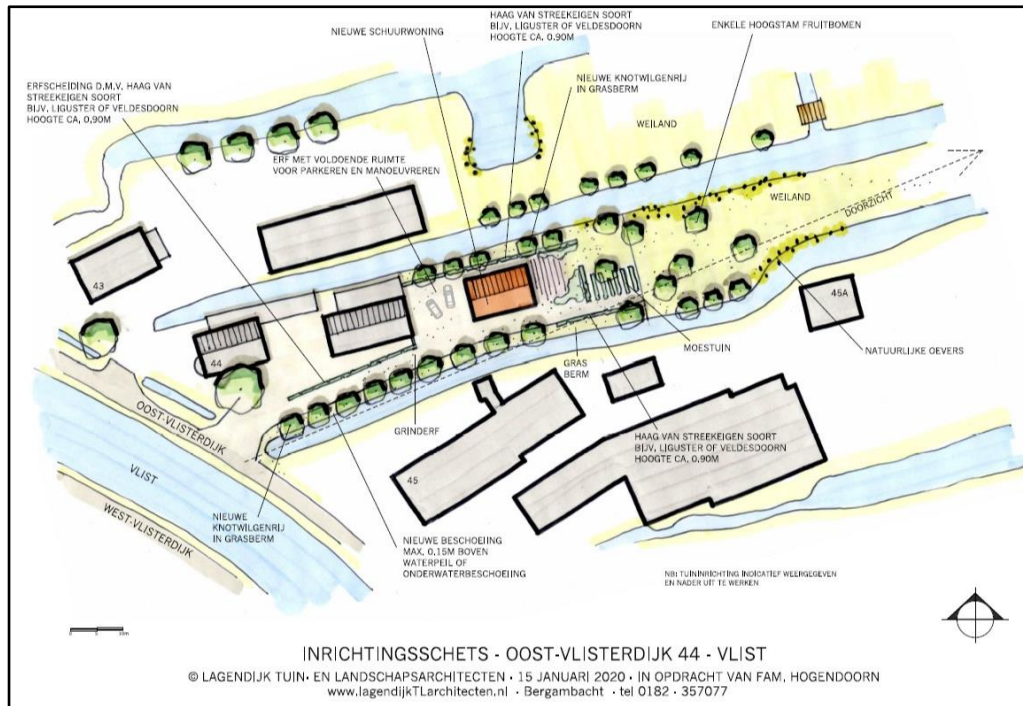

Figuur 4 Visuele representatie van de beoogde situatie (bron: Lagendijk Tuin- en Landschapsarchitecten).

### Methode

Dit oriënterend onderzoek verkent alle relevante vakgebieden met betrekking tot de Wet natuurbescherming. Hierbij wordt een beoordeling gegeven van de aanwezigheid van specifieke potentie voor beschermde flora en fauna op de planlocatie, de betekenis van de planlocatie voor de aanwezige soorten en de effecten van de voorgenomen ingrepen op de soorten. Dit onderzoek bestaat uit een veldbezoek en raadpleging van externe bronnen.

### Veldbezoek

Het veldbezoek is een momentopname van de aanwezige flora en fauna. Tijdens het veldbezoek is de planlocatie nauwkeurig onderzocht, waarbij ook gelet werd op sporen en delen of restanten van planten en/of dieren. Het veldbezoek heeft plaatsgevonden op 30 januari 2020 en is uitgevoerd door ir. T.W.D. Schrader en ir. M. Poelman. De weersomstandigheden tijdens het veldbezoek waren; droog, 5/8 bewolkt, 8° Celsius en windkracht 3 (Bft).

### Externe bronnen

Vaak zijn er al gegevens bekend over een planlocatie en de directe omgeving hiervan. Deze gegevens worden onder andere beheerd in rapporten en naslagwerken en door de Nationale Database Flora en Fauna (NDDFF). Raadpleging van externe bronnen levert vaak nuttige aanvullende informatie op en biedt daarmee een vollediger beeld van de (mogelijk) aanwezige flora en fauna.

## Wet natuurbescherming

Per 1 januari 2017 zijn drie voormalige wetten; de Flora- en faunawet samen met de Boswet en de Natuurbeschermingswet 1998, vervangen door de Wet natuurbescherming (Wnb). Bevoegdheden zijn met het ingaan van deze wet overgedragen van het rijk naar de provincie.

### Algemene zorgplicht

In de Algemene zorgplicht (art. 1.11) wordt voorgeschreven dat nadelige gevolgen voor flora en fauna voorkomen moet worden. Het uitgangspunt van de Algemene zorgplicht is dat het doden, verwonden, verontrusten of beschadigen van flora en fauna wordt vermeden. Deze zorgplicht geldt voor iedereen.

### (a) Soortenbescherming

De soortenbescherming is opgedeeld in de volgende beschermingsregimes: *Vogelrichtlijnsorten* (art. 3.1), *Habitatrichtlijnsorten* (art. 3.5) en *Andere soorten* (art. 3.10). Hierin worden ook rust- en voortplantingsverblijfplaatsen en het functioneel leefgebied beschermd. Bij negatieve effecten op soorten in de specifieke soortenbescherming geldt een ontheffingsplicht.

Van de verboden als bedoeld in *Andere soorten* art. 3.10 eerste lid kan door bevoegd gezag vrijstelling verleend worden voor het opzettelijk doden of vangen van individuen en voor het opzettelijk beschadigen of vernielen van vaste voortplantingsplaatsen of rustplaatsen voor bepaalde soorten. In de verordening uitvoering Wet natuurbescherming Zuid-Holland is voor de volgende soorten vrijstelling opgenomen in het kader van ruimtelijke ontwikkelingen:

Tabel 1 *Vrijgestelde soorten in het kader van ruimtelijke ontwikkelingen in de provincie Zuid-Holland.*

<i>Aardmuis</i>	<i>Gewone bosspitsmuis</i>	<i>Ree</i>
<i>Bastaardkikker</i>	<i>Gewone pad</i>	<i>Rosse woelmuis</i>
<i>Bosmuis</i>	<i>Haas</i>	<i>Veldmuis</i>
<i>Bruine kikker</i>	<i>Hermelijn</i>	<i>Vos</i>
<i>Bunzing</i>	<i>Huisspitsmuis</i>	<i>Wezel</i>
<i>Dwergmuis</i>	<i>Kleine watersalamander</i>	<i>Woelrat</i>
<i>Dwergspitsmuis</i>	<i>Konijn</i>	
<i>Egel</i>	<i>Meerkikker</i>	

### (b) Gebiedsbescherming

Naast de specifieke soortenbescherming kent Nederland ook gebiedsbescherming, waarbij bepaalde gebieden extra bescherming genieten. Het gaat hier hoofdzakelijk om Natura 2000-gebieden en het Natuurnetwerk Nederland. In deze gebieden mogen in principe geen werkzaamheden binnen de grenzen uitgevoerd worden. Voor werkzaamheden in Natura 2000-gebieden is bij mogelijke effecten een Voortoets vereist en binnen het Natuurnetwerk Nederland geldt het 'nee, tenzij'-principe. In bepaalde gevallen dient er natuurcompensatie uitgevoerd te worden. Ten aanzien van Natura 2000-gebieden kunnen ook externe effecten als stikstofdepositie en licht- of geluidsuitstraling van invloed zijn. Ten aanzien van het Natuurnetwerk Nederland geldt dat externe werking geen toetsingskader is. Bij negatieve effecten op beschermde natuurgebieden geldt een ontheffingsplicht. Binnen de provincie Zuid-Holland wordt ook gekeken naar Beschermde weidevogelgebieden en gebieden die vallen onder de Strategische reservering natuur.

### (c) Houtopstanden

Houtopstanden onder de Wnb betreffen zelfstandige eenheden van bomen, boomvormers, struiken, hakhout of griend, met een oppervlakte van 1000 m<sup>2</sup> of meer, of een rijbeplanting met meer dan 20 bomen.

Het is verboden een houtopstand geheel of gedeeltelijk te vellen of te doen vellen, met uitzondering van het periodiek vellen van griend- of hakhout, zonder voorafgaand melding te doen bij gedeputeerde staten. Ingeval een houtopstand geheel of gedeeltelijk is geveld, dient deze binnen drie jaar herplant te worden. Het vellen van houtopstanden is niet meldingsplichtig in het kader van de Wnb als het één van de volgende typen houtopstanden betreft:

- a) houtopstanden binnen de bij besluit van de gemeenteraad vastgestelde grenzen van de bebouwde kom;
- b) houtopstanden op erven of in tuinen;
- c) fruitbomen en windschermen om boomgaarden;
- d) naaldbomen, kennelijk bedoeld om te dienen als kerstbomen, indien niet ouder dan twintig jaar;
- e) kweekgoed;
- f) uit populieren of wilgen bestaande: (1) wegbepantingen, (2) bepantingen langs waterwegen en/of (3) éénrijige bepantingen langs landbouwgronden;
- g) het dunnen van een houtopstand;
- h) uit populieren, wilgen, essen of elzen bestaande bepantingen die kennelijk zijn bedoeld voor de productie van houtige biomassa, indien zij: (1) ten minste eens per tien jaar worden geoogst, (2) bestaan uit minstens tienduizend stoven per hectare per bepantingseenheid, zijnde een aaneengesloten bepanting die niet wordt doorsneden door onbepante stroken breder dan twee meter, en (3) zijn aangelegd na 1 januari 2013.

### **Beoordeling (a) soortenbescherming**

Op basis van het veldbezoek en de bureaustudie wordt per soortgroep besproken wat de potentie van de planlocatie en de directe omgeving daarvan voor het voorkomen van soorten is, en welke effecten daarop te verwachten zijn ten gevolge van de beoogde ontwikkeling. Voor een aantal van de nationaal beschermde soorten (beschermingsregime 'Andere soorten') geldt vrijstelling in het kader van ruimtelijke ontwikkelingen (zie *soortenbescherming*). In de voorliggende beoordeling is specifiek gelet op de potentiële aanwezigheid van beschermde soorten waarvoor geen vrijstelling geldt c.q. soorten waarvoor een ontheffingsplicht noodzakelijk is.

#### *Vaatplanten*

In de directe omgeving van de planlocatie is het voorkomen van beschermde vaatplanten niet bekend (NDFP 2010-2020). Gedurende het veldbezoek zijn geen beschermde planten en/of sporen hiervan aangetroffen. Ter plaatse van de planlocatie is slechts sprake van inheemse of aangeplante kruiden zonder beschermde status. Enkele waargenomen soorten betreffen: berken, buxus, coniferen, klimop, paardenkastanje, raaigras, schietwilg en taxus. Ter plaatse van de te saneren schuren en de te realiseren schuurwoning is de planlocatie volledig verhard. Tegen de materiaalopslag groeit klimop. Op de gevels van de schuren is geen beschermde muurvegetatie aangetroffen.

De beoogde ontwikkeling leidt niet tot aantasting van beschermde en/of kwetsbare vegetatie. Beschermde planten stellen over het algemeen specifieke eisen aan hun milieu, zoals kalkhoudende schrale grond of stikstofarme blauwe graslanden. Gelet op de functie, ligging en het gebruik van het perceel in relatie tot de habitatpreferentie van kwetsbare en zeldzame soorten wordt de aanwezigheid hiervan niet verwacht. Daarnaast zijn beschermde planten niet aangetroffen gedurende het veldbezoek, waarmee negatieve effecten ten aanzien van beschermde vaatplanten derhalve kunnen worden uitgesloten.

#### *Grondgebonden zoogdieren*

In de omgeving is onder andere de aanwezigheid van de volgende soorten vastgesteld: aardmuis, bever, bosmuis, bruine rat, bunzing, dwergmuis, egel, gewone bosspitsmuis, haas, hermelijn, huismuis, huisspitsmuis, konijn, mol, ree, rosse woelmuis, veldmuis, vos, waterspitsmuis, wezel en woelrat (Broekhuizen et al., 2016; NDFP 2010-2020). Voor de volgende soorten geldt dat deze beschermd zijn onder de Wet natuurbescherming en geen vrijstelling geldt in het kader van ruimtelijke ontwikkelingen: bever en waterspitsmuis. Tijdens het veldbezoek zijn geen sporen aangetroffen van (beschermde) zoogdieren.

Bevers leven in het overgangsgebied tussen water en land: moerassen, langs beken, rivieren, meren en kanalen. De aanwezigheid van goed bereikbare bomen en struiken op de oever is een vereiste. Deze habitatonderdelen zijn niet aanwezig op de planlocatie waar tevens veel menselijke verstoring optreedt, het perceel grotendeels is verhard en de oevers vrij kaal zijn. Het voorkomen van bevers op de planlocatie is uitgesloten.

De waterspitsmuis leeft in een gebied met schoon, niet te voedselrijk water met een aanzienlijke ontwikkelde watervegetatie en ruig begroeide oevers. Bodem bedekkende vegetatie is een voorwaarde. Eveneens dienen in de oevers voldoende schuilmogelijkheden aanwezig te zijn. In de omgeving van de planlocatie zijn watergangen aanwezig die mogelijk geschikt leefgebied vormen voor de waterspitsmuis, het voorkomen van de soort is dan ook bekend binnen circa 100 m. van de planlocatie. Ter hoogte van de planlocatie zelf zijn de oevers beschoeid óf kort begraaasd door de aanwezig geiten. Er is geen sprake van een aanzienlijk ontwikkelde watervegetatie of van ruig begroeide oevers met voldoende schuilmogelijkheden. Het voorkomen van de waterspitsmuis binnen de planlocatie wordt derhalve uitgesloten. De beoogde ingreep heeft verder ook niet tot gevolg dat oevers met een natuurlijke inpassing weg worden genomen, waardoor negatieve effecten op de waterspitsmuis uitgesloten kunnen worden.

Gelet op het gebruik van de locatie en de afwezigheid van gunstige migratieroutes in de directe omgeving van de locatie is het aannemelijk dat soorten van de *Habitatrichtlijn* en niet vrijgestelde *Andere soorten* niet op de locatie voorkomen. De planlocatie heeft enkel mogelijk een functie voor algemene soorten. Dit betreft met name egel, konijn, mol en veldmuis. Dergelijke soorten zijn dermate opportunistisch dat in de directe omgeving voldoende vergelijkbaar habitat aanwezig is waar ze zich al dan niet tijdelijk kunnen ophouden. Bovendien geldt voor dergelijke algemene soorten vrijstelling in het kader van ruimtelijke ontwikkelingen. Op en rondom de planlocatie zijn geen holen, nesten of sporen aangetroffen die duiden op de aanwezigheid van beschermde zoogdiersoorten die buiten de Verordening uitvoering Wet natuurbescherming van de provincie vallen (zie Wnb art 3.10). Effecten op beschermde zoogdieren zijn uitgesloten.

#### *Vleermuizen*

In de omgeving is het voorkomen bekend van onder andere: baardvleermuis, gewone dwergvleermuis, gewone grootoorvleermuis, laatvlieger, meervleermuis, rosse vleermuis, ruige dwergvleermuis en watervleermuis (Broekhuizen et al., 2016; Limpens et al., 1997; NDFD 2010-2020). Tijdens het veldbezoek zijn er geen sporen van vleermuizen aangetroffen. Onder de Wet natuurbescherming zijn alle in Nederland voorkomende vleermuizen als *Habitatrichtlijns*oorten beschermd.

Laanvormige bomenrijen, oude bomen met gaten en scheuren, (oude) gebouwen met kieren en spleten en/of structuurrijke groenelementen kunnen een functioneel onderdeel zijn van een vleermuishabitat (BIJ12 kennisdocument Gewone dwergvleermuis, 2017; Limpens et al., 1997; Dietz et al., 2011).

Op de planlocatie zijn alle bomen geïnspecteerd op de aanwezigheid van boomholten welke kunnen dienen als rust- en/of verblijfplaats. Op de planlocatie zijn in de te kappen berken en wilgen geen voor vleermuizen geschikte boomholten aanwezig welke kunnen dienen als rust- en/of verblijfplaats. De te slopen bebouwing is nauwkeurig geïnspecteerd op de aan- dan wel afwezigheid van geschikte invliegopeningen.

Alle gevels en daken van de betreffende bebouwing zijn gecontroleerd op eventuele openingen als open stootvoegen, kierende daklijsten, ontbrekende/scheefliggende pannen, ontbrekende specie en overige gevelafwerkingen die vleermuizen toegang kunnen verlenen tot een open dakruimte en/of spouwmuur waar ze een verblijfplaats zouden kunnen vinden. Zo'n verblijfplaats moet voldoen aan een geschikt microklimaat, met een constante (lage) temperatuur, een hoge luchtvochtigheid en weinig invloed van weersomstandigheden.

De te saneren schuren zijn opgetrokken uit gemetselde muren. Aan de geitenstal/kippenren zijn hierboven damwandplaten geplaatst en sluiten de loodflappen goed aan op de gevels. Hier is geen spouw aanwezig. Aan de materiaalopslag is wel een spouw aanwezig, maar zijn er geen openingen in de gevel (zoals ventilatieroosters of stootvoegen) aangetroffen. Aan de zijkant is klimop aanwezig tegen de gevel. Tussen de dakgoot en de gevel is geen opening aanwezig die groot genoeg is om een vleermuis toegang te bieden. De kantpannen zijn bij de constructie al dichtgemaakt met specie (figuur 5), waardoor hier geen kier aanwezig is die groot genoeg is om een vleermuis toegang te bieden tot de spouw. Wegens het ontbreken van geschikte openingen is het voor vleermuizen onmogelijk om in de bebouwing een geschikte rust- of verblijfplaats te vinden. In de open ruimte van de geitenstal/kippenren bestaat het dak uit golfplaten zonder dakbeschoot. Naast het feit dat grootoorvleermuizen vrijwel nooit aan golfplaten hangen, zijn hier ook geen sporen (prooiresten of uitwerpselen) van vleermuizen aangetroffen. Het is uit te sluiten

dat de bebouwing op de planlocatie gebruikt wordt door vleermuizen die in bebouwing leven, zoals gewone dwergvleermuis, gewone grootoorvleermuis, laatvlieger en ruige dwergvleermuis.



*Figuur 5 Links: de kantpannen van de materiaalopslag zijn dichtgemaakt met specie. Rechts: de open dakruimte van de geitenstal/kippenren, waar geen potentie is voor gebouwbewonende vleermuizen.*

Hoewel het uitgesloten is dat vleermuizen de planlocatie gebruiken als vaste rust- en/of verblijfplaats, bestaat de mogelijkheid dat vleermuizen de omgeving van de planlocatie gebruiken als foerageergebied en/of vliegroute. De bomenrijen en de lineaire waterstructuren bieden voor vleermuizen structuren voor vliegbewegingen en foerageeractiviteiten. In de directe omgeving van de planlocatie blijft echter een grote overmaat aan foerageermogelijkheden en vliegroutes behouden, waardoor er geen sprake is van verlies van essentiële groenstructuren. Daarnaast wordt er bij de inrichting van het perceel nieuwe groenstructuren met dezelfde lineaire structurering aangeplant.

Vleermuizen jagen op insecten waarbij ze opportunistisch gebruik maken van een groot netwerk aan jachtgebieden. De omvang en het gebruik van een gebied alsmede de jachttechniek en prooien verschillen per soort. Gedurende het foerageren verspreiden vleermuizen zich diffuus over het landschap waarbij veelal gebruik wordt gemaakt van bosranden, bomenlanen, oeverzones of andere structuurrijke zones. Tijdens de werkzaamheden kunnen negatieve effecten optreden voor passerende en jagende vleermuizen in de directe omgeving als gevolg van lichtgebruik. Vleermuizen kunnen verblind en daardoor gedesoriënteerd raken als gevolg van felle verlichting. Sterk verlichte locaties worden gemeden door vleermuizen. Tijdens en na de beoogde ontwikkeling dient bij voorkeur geen verlichting te worden toegepast. Bij voorkeur de werkzaamheden uitvoeren tussen zonsopkomst en zonsondergang. Mocht verlichting noodzakelijk zijn wordt vleermuisvriendelijke verlichting geadviseerd.

#### *Amfibieën*

In de omgeving is de aanwezigheid bekend van bastaardkikker, bruine kikker, gewone pad, heikikker, kleine watersalamander, meerkikker, poelkikker en rugstreeppad (Creemers & Van Delft, 2009; NDFD 2010-2020). Voor heikikker, poelkikker en rugstreeppad geldt dat deze beschermd zijn onder de Wet natuurbescherming en geen vrijstelling geldt in het kader van ruimtelijke ontwikkelingen. Ter hoogte van de te saneren schuren is planlocatie is verhard en wordt deze intensief gebruikt. Er treden veel verstoring door menselijke activiteiten. Amfibieën leven in zowel een aquatisch (m.n. lente/zomer) als een terrestrisch (m.n. herfst/winter) habitat. Beide habitatonderdelen dienen op korte afstand van elkaar te liggen. De kavelsloten zijn zeer beperkt geschikt als voortplantingswater voor beschermde amfibieën, hier worden echter geen werkzaamheden uitgevoerd. Op de planlocatie is geen sprake van terrestrisch leefgebied (foerageergebied of overwinteringshabitat) door de aanwezigheid van verharding en het zeer korte gras (begrazing geiten). Het voorkomen van de heikikker, poelkikker of rugstreeppad op de planlocatie wordt in de huidige situatie uitgesloten. Ten gevolge van de sloop- en bouwwerkzaamheden kan echter geschikt leefgebied voor de rugstreeppad gecreëerd worden (zie bijlage 2). Voor deze soort, die op een afstand van circa 300 m in 2017 is waargenomen, dienen maatregelen getroffen te worden om de kolonisatie van de soort te voorkomen.

Het is niet uit te sluiten dat algemene soorten, zoals de bruine kikker en gewone pad, gedurende de terrestrische (herfst/winter) periode voorkomen binnen de planlocatie. Deze dieren vallen



echter onder de vrijstelling voor ruimtelijke ontwikkelingen (zie *Wet natuurbescherming*). Negatieve effecten op beschermde amfibieën zijn derhalve uitgesloten.

#### *Reptielen*

In de omgeving is de aanwezigheid bekend van ringslang (Creemers & Van Delft, 2009; NDFF 2010-2020). De soort wordt uitgesloten op de planlocatie aangezien deze over het algemeen verbonden zijn aan structuurrijke en weinig verstoorde biotopen. Op de planlocatie is sprake van verharding en van menselijke verstoring. Er zijn geen broeihopen voor ringslangen aangetroffen gedurende het veldbezoek. Negatieve effecten op beschermde reptielen zijn derhalve uitgesloten.

#### *Vissen*

In de omgeving is de aanwezigheid bekend van beschermde vissen niet bekend (NDFF 2010-2020). Op de planlocatie en binnen de invloedssfeer van de beoogde ontwikkeling bevindt zich oppervlaktewater in de vorm van kavelsloten. Deze worden echter niet aangetast. Negatieve effecten op beschermde vissen zijn uitgesloten.

#### *Insecten en andere ongewervelden*

In de omgeving is de aanwezigheid bekend van groene glazenmaker (NDFF 2010-2020). Op de planlocatie zijn gedurende het veldbezoek geen (sporen en/of delen van) beschermde vlinders, libellen of andere ongewervelden aangetroffen. De planlocatie ligt buiten het verspreidingsgebied van de platte schijfhoren.

De groene glazenmaker komt vrijwel uitsluitend voor in de verlandingszone van vegetaties met een dominantie van krabbenscheer (Vlinderstichting groene glazenmaker, 2020). Deze habitatstructuren zijn niet aanwezig op of nabij de planlocatie, waardoor het voorkomen van de soort kan worden uitgesloten. Op de planlocatie zijn geen plantensoorten aangetroffen die specifiek voor een beschermde ongewervelde een waardplant vormen. Ook is er geen sprake van oud hout, zure vennetjes of andere specifieke omstandigheden die duiden op de mogelijke aanwezigheid van beschermde insecten of andere ongewervelden. Negatieve effecten op de soortgroep zijn uitgesloten.

#### *Vogels*

Op de planlocatie en de directe omgeving hiervan zijn tijdens het veldbezoek de volgende soorten waargenomen: buizerd (overvliegend), houtduif, huismus (in voortuinen woningen Oost-Vlisterdijk), kauw, koolmees, kuifeend, meerkoet, nijlgans, pimpelmees, smient en winterkoning.

#### *Vogels - Jaarrond beschermde nestlocaties (cat. 1 t/m 4)*

Gedurende het veldbezoek zijn circa 10 huismussen waargenomen in de voortuinen langs de Oost-Vlisterdijk. In de woning van de Oost-Vlisterdijk 44 is minstens één nest aanwezig, bij de burens (nr. 45) is ook minstens één nest aanwezig. Beide woningen blijven behouden in de beoogde ingreep. In de te saneren schuren zijn geen nestlocaties van huismussen mogelijk. Het dak van de materiaalopslag is niet toegankelijk (figuur 6) en het dak van de geitenstal/kippenren heeft geen dakbeschot. Er is derhalve geen sprake van het wegnemen van nestlocaties van huismussen. Aangezien er wel nestlocaties van huismussen in de directe omgeving aanwezig zijn, kan er sprake zijn van functioneel leefgebied voor de soort. De te saneren materiaalopslag heeft klimop aan de zijkant (figuur 2). Daarnaast worden enkele coniferen aan de zuidzijde van het perceel verwijderd en worden knotwilgen terug geplant. Gedurende het veldbezoek is niet waargenomen dat de aanwezige huismussen gebruik maakten van de klimop of van de te verwijderen coniferen. De waargenomen huismussen maakten hoofdzakelijk gebruik van de coniferen, buxus en taxus in de voortuinen van de woningen. Vooral bij de burens (nr. 45) zijn enkele zeer grote coniferen aanwezig. Deze groenstructuren blijven behouden en zorgen er voor dat er voldoende onderdelen van het functioneel leefgebied (jaarrond groene hagen en foerageergebied) aanwezig blijven. De geiten en kippen blijven ook behouden, waardoor huismussen kunnen blijven foerageren tussen het voer van de dieren. Ten gevolge van het wegnemen van de klimop en de coniferen hagen op de planlocatie is derhalve geen sprake van wegnemen van essentieel leefgebied en worden er geen negatieve effecten verwacht op mogelijke broedgevallen van huismussen in de omgeving van de planlocatie.



Figuur 6 Dak van de materiaalopslag waar geen ruimte is voor huismussen om de dakruimte te betreden.

In de te kappen bomen en de schuren zijn geen nesten en/of sporen als braakballen, plukplaatsen, horsten, hollen of uitwerpselen aangetroffen van soorten met een jaarrond beschermd leefgebied en/of nestlocatie. Er zijn geen nesten aangetroffen in de bomen op en rondom de planlocatie. De aanwezigheid van in bomen broedende soorten als buizerd, sperwer en ransuil kan uitgesloten worden. In de te saneren schuren zijn geen enkele sporen van uilen met jaarrond beschermde nesten (kerkuil en steenuil) aangetroffen. Op de planlocatie is geen sprake van functioneel leefgebied van uilen en roofvogelsoorten. Door aanplant van hoogstam fruitbomen wordt het functioneel leefgebied voor deze soorten juist kwalitatief verbeterd.

Grote gele kwikstaart broedt langs stromende watergangen in dichte vegetatie langs natuurlijke oevers of in kunstwerken als bruggen of stuwen. Voor deze soort is binnen de planlocatie geen functioneel leefgebied aanwezig.

De gierzwaluw leeft evenals de huismus in de directe omgeving van mensen en broedt tevens als koloniebroeder in gevels en onder (pannen)daken (BIJ12 kennisdocument Gierzwaluw, 2017). De soort is vaak te vinden in woonwijken en is vrij zeldzaam in landelijk gebied. Het dak van de materiaalopslag is door de specie niet toegankelijk voor gierzwaluwen en het dak van de geitenstal/kippenren is niet geschikt door de afwezigheid van dakbeschot. Hierdoor kan de aanwezigheid van gierzwaluw op de planlocatie uitgesloten worden. Van overtreding van verbodsbepalingen ten aanzien van jaarrond beschermde nestlocaties en essentiële habitatonderdelen is geen sprake.

*Vogels - Algemene broedvogels en categorie 5 (beschermde nestlocatie gedurende broedperiode en bij ecologisch zwaarwegende redenen)*

De planlocatie voorziet in beperkt voedselaanbod en structuurrijke schuilgelegenheden voor algemene soorten. De struiken en bomen vormen voor algemene broedvogels zoals merel, duiven en kleine zangvogels geschikte nestlocaties. Gedurende het broedseizoen zijn de nesten en de functionele leefomgeving van voornoemde soorten beschermd. Het broedseizoen vangt aan onder bepaalde klimatologische omstandigheden en betreft indicatief de periode 15 maart t/m 15 juli. Ten aanzien van algemene broedvogels en categorie 5 soorten kunnen de kapwerkzaamheden worden opgestart buiten het broedseizoen en/of na het ongeschikt maken van de planlocatie. Indien de beoogde kapwerkzaamheden in het broedseizoen worden opgestart dient de locatie voorafgaand aan de werkzaamheden geïnspecteerd te worden door een ter zake

deskundige. De schuren zijn niet toegankelijk of niet geschikt voor nestlocaties van vogels, waardoor het saneren hiervan wel binnen het broedseizoen mogelijk is.

### Beoordeling (b) gebiedsbescherming

De planlocatie maakt geen deel uit van een beschermd gebied en/of locatie betreffende: Natura 2000 en het Natuurnetwerk Nederland. Op een afstand van circa 5,4 km ligt het Natura 2000-gebied 'Broekvelden, Vettenbroek & Polder Stein' (figuur 7). Op een afstand van circa 1,4 km ligt het Natuurnetwerk Nederland (figuur 8). Op een afstand van circa 85 m ligt het dichtstbijzijnde Belangrijk weidevogelgebied (figuur 9). Op een afstand van circa 12,1 km ligt het dichtstbijzijnde gebied wat valt onder de 'Strategische reservering natuur' (figuur 10). Er zijn geen karakteristieke landschapselementen aanwezig op de planlocatie die weggenomen worden in de beoogde ingreep.

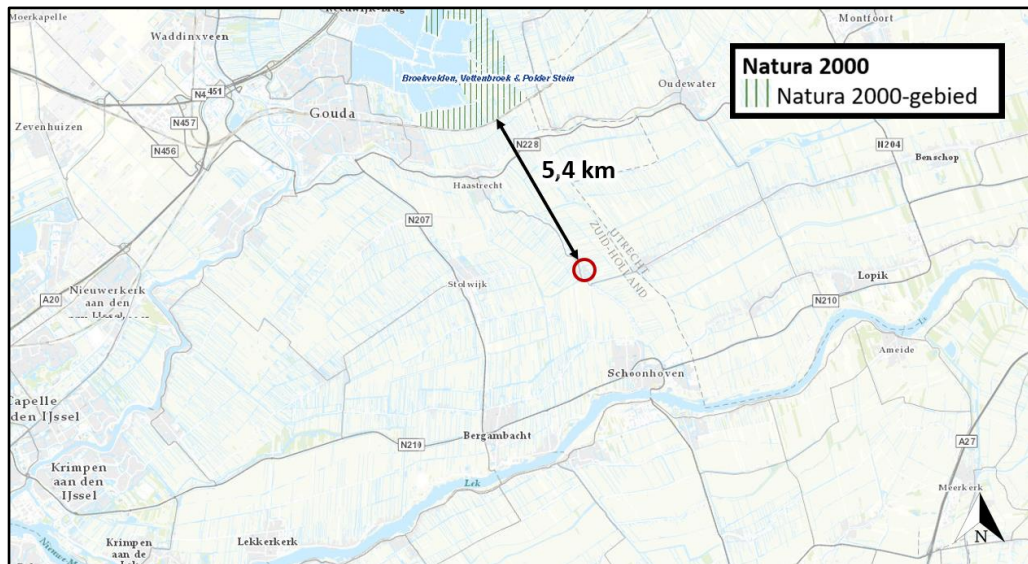

Figuur 7 De planlocatie ligt op een afstand van 5,4 km tot het Natura 2000-gebied 'Broekvelden, Vettenbroek & Polder Stein' (bron: pzh.maps.arcgis.com).



Figuur 8 De planlocatie ligt op een afstand van circa 1,4 km tot het Natuurnetwerk Nederland/Gelderland/Brabant (bron: pzh.maps.arcgis.com).



Figuur 9 De planlocatie ligt op een afstand van circa 85 m tot een Belangrijk weidevogelgebied (bron: pzh.maps.arcgis.com).



Figuur 10 De planlocatie ligt op een afstand van circa 12,1 km tot het dichtstbijzijnde gebied wat valt onder de 'Strategische reservering natuur' (bron: pzh.maps.arcgis.com).

Ondanks dat de beoogde ontwikkeling buiten een beschermd gebied uitgevoerd wordt, kunnen er nog steeds effecten optreden. Voor een aantal effecten (trillingen, geluid, optische verstoring etc.) geldt dat de afstand tot de omliggende Natura 2000-gebieden per definitie te groot is. Ten aanzien van het Natuurnetwerk Nederland geldt dat externe werking geen toetsingskader is. De planlocatie ligt op relatief korte afstand van een Belangrijk weidevogelgebied (85 m). Tussen de planlocatie en het weidevogelgebied ligt echter meer bebouwing met menselijke verstoring en twee wegen met verkeersbewegingen. De werkzaamheden op de planlocatie zorgen derhalve niet voor een significante verhoging van verstoring binnen het Belangrijke weidevogelgebied.

Een toename in stikstofdepositie kan een negatief effect sorteren op kwetsbare en gevoelige habitattypen. Blom Ecologie B.V. adviseert om projecten die kunnen leiden tot een toename van stikstofdepositie in kwetsbare habitats binnen Natura 2000-gebieden te beoordelen middels de AERIUS Calculator. Doel daarvan is vast te stellen of significante effecten kunnen worden uitgesloten.

In sommige gevallen kan op voorhand negatieve effecten ten aanzien van stikstofdepositie worden uitgesloten, wegens de grote afstand tot kwetsbare habitats binnen Natura 2000-gebieden, een afname in stikstofemissie of een beperkte ingreep.

De beoogde ontwikkeling betreft de realisatie van nieuwe schuurwoning. Ten opzichte de huidige situatie leidt de beoogde ingreep tot een beperkte toename in het aantal verkeersbewegingen. De nieuwbouw zal zonder gasaansluiting in de gebruiksfase geen stikstofuitstoot hebben. Gedurende de aanlegfase kan er een beperkte en tijdelijke stikstofemissie verwacht worden ten gevolge van het gebruik van mobiele werktuigen en transportbewegingen (het 'projecteffect'). In de handreiking 'woningbouw en AERIUS' (Rijksoverheid januari 2020) wordt uitgegaan van de volgende kengetallen:

- Emissie woning tijdens gebruiksfase: geen;
- Emissie uit verkeer tijdens gebruiksfase: 0,27 kg NOx per woning;
- Emissie uit de aanlegfase (mobiele werktuigen en transport): 3 kg NOx per woning.

Gezien er sprake is van een grote afstand (5,4 km) tussen het plangebied en het dichtstbijzijnde Natura 2000-gebied en er slechts sprake is van een beperkte ingreep wordt op voorhand uitgesloten dat er sprake is van een verhoging van de stikstofdepositie in kwetsbare habitats binnen Natura 2000-gebieden. Een berekening middels de AERIUS Calculator kan derhalve achterwege blijven.

### **Beoordeling (c) houtopstanden**

De beoogde kapwerkzaamheden vallen onder type b (houtopstanden op erven of in tuinen). Het kappen/verwijderen van houtopstanden op de planlocatie is derhalve niet meldingsplichtig in het kader van de Wet natuurbescherming.

Naast het landelijk en provinciaal beleid waar deze beoordeling op wordt getoetst hebben gemeenten hebben vaak een eigen beleid omtrent het kappen dan wel vellen van bomen en struiken. Dit is vaak opgenomen in een Algemene Plaatselijke Verordening (APV). Gemeentelijke Verordeningen mogen niet strijdig zijn met landelijk/provinciaal beleid. Het is derhalve aanbevelingswaardig om in de voorbereidende fase de bepalingen in de APV af te stemmen met de gemeente om conflicterende situaties in een later stadium te voorkomen.

## Conclusies

### Samenvatting

#### (a) Soortenbescherming

De planlocatie heeft geen essentiële betekenis voor beschermde soorten. Gedurende de sloop- en bouwwerkzaamheden kan kolonisatie door rugstreeppadden optreden. Hiervoor dienen maatregelen getroffen te worden. De planlocatie is mogelijk geschikt leefgebied voor algemene zoogdieren, foeragerende vleermuizen, amfibieën, insecten en broedvogels welke niet beschermd zijn (behoudens de Algemene zorgplicht) onder de Wet natuurbescherming.

#### (b) Gebiedsbescherming

De planlocatie maakt geen onderdeel uit van een Natura 2000-gebied, het Natuurnetwerk Nederland, een Belangrijk weidevogelgebied of de Strategische reservering natuur en er zijn geen karakteristieke landschapselementen aanwezig. Gelet op de aard van de werkzaamheden, de afstand tot de gebieden en de beoogde situatie is van externe werking op omliggende Natura 2000-gebieden geen sprake. Een berekening met de AERIUS Calculator, een Voortoets en/of 'nee, tenzij'-toets is niet noodzakelijk.

#### (c) Houtopstanden

Op de planlocatie zijn geen houtopstanden aanwezig waarvoor bij kap een meldingsplicht geldt in het kader van de Wet natuurbescherming.

Tabel 2 Overzicht van de functie van het plangebied voor beschermde flora en fauna en ook de verwachte effecten naar aanleiding van de beoogde ingrepen en de eventueel daarop te nemen vervolgstap. (a) algemene broedvogel en cat. 5 soorten, (j) jaarrond beschermde nesten, cat. 1 t/m 4 soorten.

Legenda	vaatplanten	grondgebonden zoogdieren	vleermuizen	Insecten en ongewervelden	amfibieën	reptielen	vissen	broedvogels (a)	broedvogels (j)
<b>Soortenbescherming</b>									
- = ongeschikt									
+ = geschikt									
n (nee)/ j (ja)/ m (maatregelen)									
Geschikt habitat <i>Vogelrichtlijnsoort</i>								+	+/-
Geschikt habitat <i>Habitatrichtlijnsoort</i>	-	-	-	+/-	-	-	-		
Geschikt habitat <i>Andere soort</i>	-	+/-		-	+/-	-	+/-		
Soortspecifiek onderzoek noodzakelijk	n	n	n	n	n	n	n	n	n
<b>Gebiedsbescherming</b>									
	afstand	effecten		nader onderzoek					
Natura 2000	5,4 km	geen		n.v.t.					
Natuurnetwerk Nederland	1,4 km	geen		n.v.t.					
Belangrijk weidevogelgebied	85 m	geen		n.v.t.					
Strategische reservering natuur	12,1 km	geen		n.v.t.					
<b>Houtopstanden</b>									
	aanwezig	kap		melding					
Struiken	ja	ja		n.v.t.					
Bomen	ja	ja		n.v.t.					

### Uitvoerbaarheid

De beoogde ontwikkeling leidt (met voorbehoud ten aanzien van kolonisatie door rugstreeppadden) niet tot aantasting van beschermde natuurwaarden en/of beschermde gebieden. Gedurende de sloop- en bouwwerkzaamheden dienen maatregelen getroffen te worden om de kolonisatie door rugstreeppadden te voorkomen. Tijdens de uitvoering van de werkzaamheden dient rekening te worden gehouden met de (mogelijke) aanwezigheid van foeragerende vleermuizen en algemene broedvogels. Voor deze soorten dienen maatregelen te worden getroffen om effecten te voorkomen.

### Conclusie

De beoogde ontwikkeling leidt, mits enkele algemene maatregelen worden getroffen ten aanzien van rugstreepvossen, de Algemene zorgplicht en algemene broedvogels, niet tot overtreding van de Wet natuurbescherming. De conclusie is dan ook dat de ontwikkeling aan de Oost-Vlisterdijk 44 te Vlist uitvoerbaar is zoals bepaald in de Wro (art. 3.1.6 Bro).

### Vervolgstappen

- Er hoeft geen aanvullend onderzoek naar beschermde soorten uitgevoerd te worden.

### Te treffen maatregelen

- Tijdens de werkzaamheden moet voorzichtig worden gehandeld met alle voorkomende flora en fauna (Algemene zorgplicht).
- Wanneer ondanks zorgvuldig handelen, onderzoek en advies schade lijkt te ontstaan voor beschermde flora en fauna, dient direct contact opgenomen te worden met een ter zake deskundige.
- Alle aanwezige vegetatie of bodemmateriaal (takken, stronken) gefaseerd verwijderen. Dit om bodembewonende dieren de kans te bieden in de nabijgelegen omgeving een ander leefgebied te benutten.
- Er wordt gelegenheid gegeven aan dieren, die tijdens de werkzaamheden worden gevonden, te vluchten of zich te verplaatsen naar een schuilplaats buiten het bereik van de werkzaamheden.
- De planlocatie tijdens de werkzaamheden en in de nieuwe situatie bij voorkeur niet verlichten en in de periode april-oktober de werkzaamheden tussen zonsopgang en zonsondergang uitvoeren (buiten schemerperiodes). Mocht verlichting noodzakelijk zijn hierbij een vleermuisvriendelijke verlichtingswijze toepassen (amberkleurig licht, lichtbundel nederwaarts richten, toepassen geconvergeerde lichtbundel).
- Voor rugstreepvossen dient het terrein gedurende de ontwikkeling ongeschikt gehouden te worden (bijv. aanbrengen puinbed, voorkomen ontstaan puinhopen, egaliseren terrein e.d.) en/of ontoegankelijk gemaakt te worden voor de soort gedurende de bouwwerkzaamheden. Dit kan bijvoorbeeld door het plaatsen van schermen van stevig plastic of worteldoek van 50 centimeter hoog en minimaal 10 centimeter ingegraven in de grond. De voorzieningen die getroffen zijn om het gebied ontoegankelijk te maken moeten zodanig geplaatst en beheerd worden dat ze hun functie ten allen tijden kunnen vervullen.
- De kapwerkzaamheden uitvoeren buiten het broedseizoen van vogels (medio maart t/m medio juli). Als de werkzaamheden in het broedseizoen worden uitgevoerd dient voor de aanvang door een ter zake deskundig gecontroleerd te worden of er broedvogels aanwezig zijn. E.e.a. op aanwijzing van deskundige. Als dit niet mogelijk is dienen de potentiële nestlocaties buiten het broedseizoen ongeschikt gemaakt te worden.

### Literatuur

- BIJ12, 2017. Kennisdocument Gewone dwergvleermuis *Pipistrellus pipistrellus*, versie 1.0. Publicatie: BIJ12, Utrecht.
- BIJ12, 2017. Kennisdocument Gierzwaluw *Apus apus*, versie 1.0. Publicatie: BIJ12, Utrecht.
- BIJ12, 2017. Kennisdocument Huismus *Passer domesticus*, versie 1.0. Publicatie: BIJ12, Utrecht.
- BIJ12, 2017. Kennisdocument Rugstreepvossen *Epidalea calamita*, versie 1.0. Publicatie: BIJ12, Utrecht.
- Broekhuizen, S., K. Spoelstra, J.B.M. Thissen, K.J. Canters & J.C. Buys (redactie) 2016. Atlas van de Nederlandse zoogdieren. – Natuur van Nederland 12. Naturalis Biodiversity Center & EIS Kenniscentrum Insecten en andere ongewervelden, Leiden.
- Creemers, R.C.M & J.J.C.W. van Delft (RAVON) (redactie), 2009. De amfibieën en reptielen van Nederland. -Nederlandse fauna 9. Nationaal Natuurhistorisch Museum Naturalis, European Invertebrate Survey - Nederland, Leiden.
- Diepenbeek, A., 1999. Veldgids Diersporen. KNNV Uitgeverij 5e druk 2015, Zeist.
- Dietz, C., O. von Helversen, D. Nill & P.H.C. Lina, 2011. Vleermuizen: alle soorten van Europa en Noordwest-Afrika: biologie, kenmerken en bedreigingen. Tirion Natuur, Utrecht.
- Limpens, H., K. Mostert & W. Bongers, 1997. Atlas van de Nederlandse vleermuizen. Onderzoek naar verspreiding en ecologie. KNNV Uitgeverij, Utrecht.

*Geraadpleegde websites*

www.arcgis.com  
www.bij12.nl  
www.nationaalgeoregister.nl  
www.natura2000.eea.europa.eu  
www.ndff.nl  
www.pzh.maps.arcgis.com  
www.ravon.nl  
www.ruimtelijkeplannen.nl  
www.synbiosys.alterra.nl  
www.verspreidingsatlas.nl  
www.vleermuisprotocol.nl  
www.wilde-planten.nl  
www.zoogdiervereniging.nl

We hopen u met deze rapportage voldoende te hebben geïnformeerd. Mochten er desondanks vragen zijn kunt u vrijblijvend contact opnemen.

Met vriendelijke groet,



Blom Ecologie B.V.,  
ir. T.W.D. Schrader  
Auteur



Blom Ecologie B.V.,  
ir. ing. K.J. Rebergen  
Collegiale toets

Bijlage 1 Fotografische impressie

Bijlage 2 Ecologie rugstreepad

© BLOM ECOLOGIE B.V.  
ZANDWEG 46A - 4181 PM WAARDENBURG

Niets uit deze rapportage mag zonder schriftelijke toestemming van de opdrachtgever en Blom Ecologie B.V. worden gebruikt door derden. Onder gebruik worden alle vormen van kopie, openbaarmaking en elke andere toepassing begrepen. Deze rapportage mag alleen gebruikt worden voor het doel waarvoor het is samengesteld.

Blom Ecologie B.V. is niet aansprakelijk voor schade die voortkomt uit toepassing van de resultaten van werkzaamheden en/of gegevens verkregen van Blom Ecologie B.V.



**Bijlage 1 Fotografische impressie**



*Figuur 1 De planlocatie is gelegen aan de Oost-Vlisterdijk 44 te Vlist en bestaat uit twee schuren die gesaneerd worden ten behoeve van een nieuwe schuurwoning.*



*Figuur 2 Eén schuur is in gebruik als materiaalopslag.*



*Figuur 3 De laatste schuur is in gebruik als geitenstal/kippenren.*



*Figuur 4 De achterzijde van het perceel wordt gebruikt door geiten en kippen.*



*Figuur 5 De voortuinen aan de Oost-Vlisterdijk worden gebruikt door huismussen (nesten waargenomen in de woningen).*

## Bijlage 2 Ecologie rugstreepad

### Herkenning

De rugstreepad (*Epidalea calamita*) is een middelgrote pad met een lengte van ongeveer 4,5 - 7 cm. De pad heeft vrij korte poten en heeft op de rug een karakteristieke lichtgele lengtestreep. Verder is de rug grijsbruin met groenige vlekken en heeft de buik een lichtgrijze kleur met grijszwarte vlekken. De ogen zijn geelgroen en hebben een horizontale pupil. Mannetjes zijn in de paartijd te onderscheiden van vrouwtjes door een paars/blauwe verkleuring van de keel. Gedurende het voortplantingsseizoen is tijdens de kooractiviteiten een typische en harde roep te horen die over een afstand van 1 - 3 km is waar te nemen (Creemers & Van Delft, 2009).

De larven van rugstreepad zijn maximaal 2,5 cm lang en zwart van kleur. Oudere larven hebben een lichte keelvlak en soms een streep over de rug (Diepenbeek & Creemers, 2006).



### Gedrag

De rugstreepad is een typische pionierssoort die opportunistisch profiteert van tijdelijke gunstige omstandigheden. Veranderingen in weersomstandigheden als vocht en temperatuur vormen in sterke mate een trigger voor migratie, voortplanting en dergelijke. Onderstaande periodes zijn dan ook indicatief. Bij het koloniseren van nieuwe gebieden kunnen jonge rugstreepadden afstanden tot wel 5 km afleggen (BIJ12 kennisdocument Rugstreepad, 2017). De overwintering vindt plaats van oktober/november tot en met maart. De eerste dieren kunnen vanaf begin maart de overwinteringslocatie verlaten om vervolgens al dan niet direct door te trekken naar de voortplantingslocaties. De voortplanting vindt plaats in de periode april - september met een hoogtepunt rond half april - mei. Het vaststellen van afwezigheid van rugstreepadden kan middels drie gerichte (avond)veldbezoeken in de periode 15 april - juli (BIJ12 kennisdocument Rugstreepad, 2017).

### Habitat en verblijfplaatsen

De geprefereerde habitat van de rugstreepad bestaat uit een dynamische omgeving met vergraafbaar zand of fijne grond. De verblijfplaatsen van de soort kunnen worden onderverdeeld in voortplantings-, zomer- en overwinteringshabitat. De voortplantingshabitat is aquatisch en na de voortplanting zijn rugstreepadden hoofdzakelijk op het land te vinden. Het functionele leefgebied bestaat ook uit het gebied tussen deze habitats (migratieroutes).

De eitjes worden afgezet in veelal tijdelijke, ondiepe en wateren zonder vegetatie, waar weinig tot geen sprake is van concurrentie of predatie. Voorbeelden hiervan zijn greppels, rijsporen, regenplassen en geschoonde sloten. De zomer en- en winterlocaties bevinden zich op het land in hoogwatervrije terreinen. Voor de overwintering gebruikt de rugstreepad bestaande (muizen)holletjes, graaft deze zich in de bodem of kruipt de rugstreepad onder materialen als: stenen, boomstammen, banden en houtstapels. Voorwaarde voor de winterhabitat is dat deze locatie vorstvrij dient te zijn.

### Populatieomvang

Rugstreepadden verspreiden zich in diverse richtingen waardoor de minimale populatieomvang en bijbehorend oppervlakte voor de gunstige staat van instandhouding locaties specifiek is. Als vuistregel wordt gehanteerd dat een gezonde populatie uit minimaal 100 - 200 dieren bestaat en dat deze in verbinding staat met andere populaties (BIJ12 Kennisdocument Rugstreepad, 2017).