

Notitie : Quickscan flora en fauna 'Heer en Meester' te Hekelingen

Datum : 12 februari 2020
Opdrachtgever : Gemeente Nissewaard
Projectnummer : P02449
Opgesteld door : NL
Interne controle: : MvdS

Voor alle ruimtelijke ontwikkelingen geldt dat deze in overeenstemming met de nationale natuurwetgeving en het provinciale natuurbeleid moeten worden uitgevoerd. In het kader van een bestemmingsplanwijziging ten behoeve van de realisatie van 46 woonkavels in Hekelingen, gemeente Nissewaard, is door middel van een verkennend flora- en faunaonderzoek (quickscan) een beoordeling gemaakt van de mogelijke effecten die het plan kan hebben op beschermde natuurwaarden. Hierdoor wordt duidelijk of het plan in overeenstemming is met de natuurwetgeving.

De bescherming van de natuur is per 1 januari 2017 in Nederland vastgelegd in de Wet natuurbescherming (Wnb). Deze wet vormt voor wat betreft soortenbescherming en gebiedsbescherming een uitwerking van de Europese Vogelrichtlijn en Habitatrichtlijn. Omtrent houtopstanden is de voormalige nationale Boswet eveneens in de Wet natuurbescherming opgenomen. Daarnaast vindt beleidsmatige gebiedsbescherming plaats door middel van het Natuurnetwerk Nederland (NNN), de voormalige Ecologische Hoofdstructuur (EHS).

Werkwijze quickscan flora en fauna

In de quickscan zijn de gevolgen van de ruimtelijke ingreep afgezet tegen potentieel aanwezige natuurwaarden die vanuit de Wet natuurbescherming en provinciaal beleid zijn beschermd. Deze werkwijze vloeit voort uit de brochure 'Soortenbescherming bij ruimtelijke ingrepen' van het Ministerie van Economische Zaken van december 2016.

Om een beeld te krijgen van de natuurwaarden is op 28 januari 2020 tussen 11.00 tot 12.00 uur door een ecooloog van BRO¹ een verkennend veldbezoek gebracht aan het plangebied en de directe omgeving hiervan. Het was circa 7°C, vrijwel geheel bewolkt, zonder neerslag, met een zuidwestenwind van 4 Bft. Tijdens het veldbezoek is gelet op de potentiële aanwezigheid van beschermde soorten op basis van het aanwezige habitat en nest-/verblijfsmogelijkheden. Daarnaast is aan de hand van verspreidingsatlassen, soortgerichte literatuur, NDFF-gegevens en op basis van 'expert judgement'

¹ BRO is lid van het Netwerk Groene Bureaus (NGB). Het NGB is de brancheorganisatie voor groene adviesbureaus en heeft als doel kwaliteitsbevordering en belangenbehartiging. Onze werkzaamheden voeren wij dan ook uit volgens de door het NGB vastgestelde gedragscode (versie juni 2008, aangevuld in februari 2010). De medewerkers binnen de discipline ecologie voldoen aan de door het Ministerie van EZ genoemde voorwaarden voor ter zake deskundigen op het gebied van ecologisch onderzoek.

nagegaan welke beschermde planten- en diersoorten er voor kunnen komen binnen en nabij het plangebied en zijn omtrent gebiedsbescherming gegevens van de provincie Zuid-Holland geraadpleegd. Aan de hand van het verkennende onderzoek is vervolgens beoordeeld welke beschermde soorten daadwerkelijk voor (kunnen) komen binnen het plangebied en is er vervolgens een inschatting gemaakt van de effecten van de ruimtelijke ontwikkeling op beschermde natuurwaarden.

Planbeschrijving

Het plangebied van Heer & Meester West grenst met de noordzijde aan Hekelingen dorp, aan de oostzijde aan Park Waterrijk en aan de west- en zuidzijde aan het buitengebied. In figuur 1 is de topografische ligging van het plangebied weergegeven.



Figuur 1. Topografische kaart ligging van het plangebied (1:25.000)

Huidige situatie

Het plangebied bestaat momenteel uit 5 reeds gerealiseerde woningen, met daaromheen braakliggend terrein met enkele bomenrijen, en in het zuiden een parkachtig perceel. In figuur 2 is een luchtfoto van het plangebied en de directe omgeving weergegeven. De figuren 4 t/m 9 geven een impressie van het plangebied, middels foto's die zijn genomen tijdens het verkennende veldbezoek.

Toekomstige situatie

De initiatiefnemer is voornemens om voor het westelijk deel van Heer & Meester een alternatief plan op te stellen met kleinere kavels en een enigszins gewijzigde stedenbouwkundige opzet ten opzichte van het originele plan uit 2007. Het nieuwe plan gaat uit van de bouw van 46 woningen, 10 extra ten opzichte van het oude plan. Figuur 3 geeft een concept beeld van de toekomstige situatie.



Figuur 4. Grasveld en achterliggende woningen gezien vanaf Huibrecht Hordijklaan



Figuur 5. Grasveld gezien vanaf Dirk Oosthoeklaan



Figuur 6. Grasveld, haag en woningen gezien vanaf Lede



Figuur 7. Grasveld en woningen gezien vanaf Kaatje Mollaan



Figuur 8. Zuidelijke percelen gezien vanaf Huibrecht Hordijklaan



Figuur 9. Zuidelijke percelen gezien vanaf Dirk Oosthoeklaan

Toetsing gebiedsbescherming

Wettelijke gebiedsbescherming

De Wet natuurbescherming, heeft voor wat betreft gebiedsbescherming, betrekking op de Europees beschermde Natura 2000-gebieden. De Vogelrichtlijn- en Habitatrichtlijngebieden worden in Nederland gecombineerd als Natura 2000-gebieden aangewezen. Als er naar aanleiding van projecten, plannen en activiteiten mogelijk significant effecten optreden, dienen deze vooraf in kaart gebracht en beoordeeld te worden. Projecten, plannen en activiteiten die mogelijk een negatief effect hebben op de beschermde natuur in een Natura 2000-gebied zijn vergunningsplichtig.

Het plangebied is niet gelegen binnen de grenzen van een gebied dat aangewezen is als Natura 2000-gebied. Het meest nabijgelegen Natura 2000-gebied, "Oude Maas", bevindt zich op circa 2,5 kilometer afstand ten noordoosten van het projectgebied (zie figuur 10). Indien er sprake zou zijn van een effect, betreft dit een extern effect als gevolg van storingsfactoren als toename van geluid, licht of depositie van stikstof. Mede gezien de afstand tot het plangebied zijn externe effecten als gevolg van aspecten als licht, geluid en trillingen uitgesloten. Daar de voorgenomen ontwikkeling de realisatie van 46 kavels betreft, is een toename aan stikstofuitstoot te verwachten, met name tijdens de aanlegfase, maar ook door een toename aan verkeersbewegingen in de gebruiksfase. Het vervolgonderzoek in de vorm van een AERIUS-berekening heeft geen depositieresultaten opgeleverd boven 0,00 mol/ha/jr. Een negatief effect op de instandhoudingsdoelstellingen van een Natura 2000-gebied is daarmee uitgesloten.

Gebiedsbescherming vanuit provinciaal beleid

Conform artikel 1.12 van de Wet natuurbescherming dragen Gedeputeerde Staten in hun provincie zorg voor de totstandkoming en instandhouding van een samenhangend landelijk ecologisch netwerk, genaamd 'Natuurnetwerk Nederland'. Zij wijzen daartoe in hun provincie gebieden aan die tot dit netwerk behoren. Het Natuurnetwerk Nederland (NNN, voorheen Ecologische Hoofdstructuur (EHS)) is een samenhangend netwerk van bestaande en te ontwikkelen natuurgebieden. De planologische begrenzing en beschermingsregimes van het Natuurnetwerk loopt via het traject van de provinciale ruimtelijke structuurvisies en verordeningen. Het netwerk wordt gevormd door kerngebieden, natuurontwikkelingsgebieden en ecologische verbindingzones met als doel natuurgebieden beter met elkaar en met het omringende agrarisch gebied te verbinden. Activiteiten in deze gebieden zijn alleen toegestaan als ze geen negatieve effecten hebben op de wezenlijke kenmerken of waarden of als deze kunnen worden tegengaan met mitigerende maatregelen.

Het plangebied is niet gelegen binnen het NNN (zie figuur 10). Het dichtstbijzijnde onderdeel van het NNN ligt ongeveer 330 meter ten zuiden van het plangebied. Gezien de aard van de voorgenomen plannen zullen de omgevingscondities redelijkerwijs gelijk blijven, waardoor de wezenlijke kenmerken en waarden van het NNN niet worden aangetast. Vervolgonderzoek in het kader van het NNN wordt dan ook niet noodzakelijk geacht.

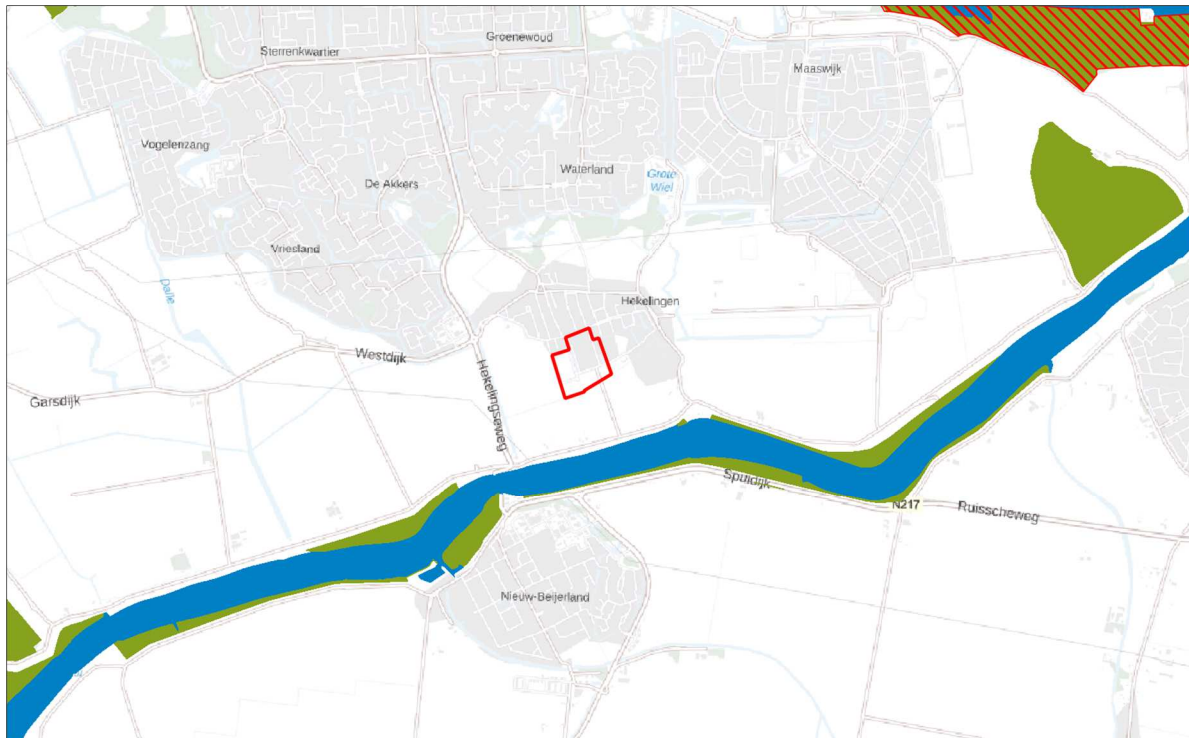

Figuur 10. Ligging NNN (groen), Grote wateren en Noordzee (blauw) en Natura 2000-gebieden (rood gearceerd) ten opzichte van perceel plangebied (rood omlijnd)

Toetsing beschermde houtopstanden

De bescherming van houtopstanden, conform de Wet natuurbescherming, heeft betrekking op alle zelfstandige eenheden van bomen, boomvormers of struiken van een oppervlakte van minimaal tien are of een rijbeplanting die meer dan twintig bomen omvat, gelegen buiten de bebouwde kom. Wanneer houtopstanden worden geveld, niet vallende onder artikel 4.1 van de Wet natuurbescherming, geldt een meldingsplicht bij Gedeputeerde Staten van desbetreffende provincie (artikel 4.2 Wnb). Indien er geen bezwaar is om de houtopstanden te kappen, verplicht artikel 4.2 van de Wet natuurbescherming om binnen 3 jaar na het vellen of tenietgaan van de houtopstand op dezelfde grond houtopstanden opnieuw aan te planten. Er geldt een algehele vrijstelling van de herplantplicht voor houtopstanden die gekapt worden in het kader van natuurbeheer en natuurbehoud.

Aangezien er binnen het plangebied geen (onderdelen van) houtopstanden bevinden, is toetsing aan het onderdeel houtopstanden conform de Wet natuurbescherming bij dit plan niet aan de orde. Wel dient rekening gehouden te worden met het gemeentelijk kapbeleid.

Toetsing soortenbescherming

De Wet natuurbescherming heeft, voor wat betreft soortenbescherming, betrekking op alle in Nederland in het wild voorkomende zoogdieren, (trek)vogels, reptielen en amfibieën, een aantal vissen, libellen en vlinders, enkele bijzondere en min of meer zeldzame ongewervelde diersoorten en een aantal vaatplanten. De beschermde soorten zijn ingedeeld in drie categorieën:

- Vogels (artikel 3.1 Wet natuurbescherming)
- Europees beschermde soorten (artikel 3.5 Wet natuurbescherming)
- Nationaal beschermde soorten (artikel 3.10 Wet natuurbescherming)

Beschermde soorten vanuit nationaal oogpunt betreffen soorten uit 'bijlage A en B' van de Wet natuurbescherming. Beschermde soorten vanuit Europees oogpunt betreffen soorten uit Bijlage IV van de Habitatrichtlijn, de soorten uit Bijlage 1 en 2 Verdrag van Bern, en Bijlage 1 verdrag van Bonn, en alle in Europa inheemse vogels (Vogelrichtlijn). De drie beschermingsregimes kennen elk hun eigen verbodsbepalingen. De verbodsbepalingen voor vogels en overige Europese soorten (categorie 1 en 2) zijn letterlijk overgenomen uit respectievelijk de Vogelrichtlijn en de Habitatrichtlijn. Voor de andere, 'nationaal' beschermde soorten (categorie 3) gelden verbodsbepalingen die geïnspireerd zijn op de Habitatrichtlijn, maar in sommige opzichten minder streng zijn. In tabel 1 zijn de verbodsbepalingen per regime weergegeven.

Tabel 1. Verbodsbepalingen per categorie beschermde soorten

| Vogels (artikel 3.1 Wnb) | Europees beschermde soorten (artikel 3.5 Wnb) | Nationaal beschermde soorten (artikel 3.10 Wnb) |
|---|--|--|
| <i>Art 3.1 lid 1</i> Het is verboden in het wild levende vogels opzettelijk te doden of te vangen | <i>Art 3.5 lid 1</i> Het is verboden soorten in hun natuurlijke verspreidingsgebied opzettelijk te doden of te vangen | <i>Art 3.10 lid 1a</i> Het is verboden soorten opzettelijk te doden of te vangen |
| <i>Art 3.1 lid 2</i> Het is verboden opzettelijk nesten, rustplaatsen en eieren van vogels te vernielen of te beschadigen, of nesten van vogels weg te nemen | <i>Art 3.5 lid 4</i> Het is verboden de voortplantingsplaatsen of rustplaatsen van dieren te beschadigen of te vernielen | <i>Art 3.10 lid 1b</i> Het is verboden de vaste voortplantingsplaatsen of rustplaatsen van dieren opzettelijk te beschadigen of te vernielen |
| <i>Art 3.1 lid 3</i> Het is verboden eieren te rapen en deze onder zich te hebben | <i>Art. 3.5 lid 3</i> Het is verboden eieren van dieren in de natuur opzettelijk te vernielen of te rapen | - |
| <i>Art 3.1 lid 4 en lid 5</i> Het is verboden vogels opzettelijk te storen, tenzij de storing niet van wezenlijke invloed is op de staat van instandhouding van de desbetreffende vogelsoort | <i>Art 3.5 lid 2</i> Het is verboden dieren opzettelijk te storen | - |
| - | <i>Art 3.5 lid 5</i> Het is verboden plantensoorten in hun natuurlijke verspreidingsgebied opzettelijk te plukken en te verzamelen, af te snijden, te ontwortelen of te vernielen | <i>Art 3.10 lid 1c</i> Het is verboden plantensoorten in hun natuurlijke verspreidingsgebied opzettelijk te plukken en te verzamelen, af te snijden, te ontwortelen of te vernielen |

De Wet natuurbescherming regelt dat de provincie bevoegd gezag is en de lijst met te beschermen soorten kan afstemmen op de situatie in de provincie. De soortbescherming kan hierdoor per provincie verschillen. In het algemeen gelden voor alle drie de categorieën de zogenoemde verbodsregels. Een ontheffing hierop wordt voor de Nationaal beschermde soorten (art. 3.10 Wnb) met een lichte toets verleend. Voor de vogels en Europees beschermde soorten geldt een zware toetsing. Het verschil binnen provincies zit vooral in het aantal nationaal beschermde soorten met een vrijstelling bij onder meer ruimtelijke ontwikkelingen.

Voor alle soorten, dus ook voor de soorten die niet onder de aangewezen bescherming vallen, of die zijn vrijgesteld van de ontheffingsplicht, geldt de zogenaamde 'algemene zorgplicht' (art. 1.11 Wnb). Deze zorgplicht houdt in dat de initiatiefnemer passende maatregelen neemt om schade aan aanwezige soorten te voorkomen of zoveel mogelijk te beperken. Hierbij gaat het bijvoorbeeld om het niet veront-rusten of verstoren in de kwetsbare perioden zoals de winterslaap, de voortplantingstijd en de periode van afhankelijkheid van de jongen. De zorgplicht geldt altijd en voor alle planten en dieren, of ze beschermd zijn of niet, en in het geval dat ze beschermd zijn ook als er een ontheffing of vrijstelling is verleend.

Komen soorten van de hierboven genoemde beschermingsregimes voor, dan is de eerste vraag of de voorgenomen activiteit effecten heeft op de beschermde soorten. Treden er effecten op, dan dient er gekeken te worden of er (provinciale) vrijstelling verleend kan worden (al dan niet door te werken volgens een goedgekeurde gedragscode), of dat er een alternatieve oplossing mogelijk is waardoor er geen negatief effect kan plaatsvinden. Indien dit niet mogelijk is, zal ontheffing aangevraagd moeten worden op basis van een geldig wettelijk belang, waarbij de gunstige staat van instandhouding van beschermde soorten niet in het geding komt. De ontheffing kan dan onder voorwaarden worden verleend.

Vogels

Op de 'Aangepaste lijst jaarrond beschermde vogelnesten' van het Ministerie van LNV (augustus 2009) wordt onderscheid gemaakt in verschillende categorieën vogelnesten. Van de meeste vogelsoorten zijn de nesten uitsluitend beschermd wanneer deze tijdens de broed- en nestperiode in gebruik zijn. Het gaat om soorten die jaarlijks nieuwe nesten maken. Van een aantal soorten roofvogels en uilen, koloniebroeders en gebouw bewonende vogelsoorten ('categorie 1-4 soorten') zijn de nesten en de functionele leefomgeving jaarrond beschermend. Ten slotte is er een categorie nesten van vogelsoorten die weliswaar vaak terugkeren naar de plaats waar zij het jaar daarvoor hebben gebroed, maar die over voldoende flexibiliteit beschikken om, als die broedplaats verloren is gegaan, zich elders te vestigen ('categorie 5-soorten').

Op het terrein is bebouwing aanwezig, hier zullen geen werkzaamheden aan plaatsvinden. De rest van het plangebied bevat geen bebouwing waardoor hier broedlocaties van soorten als kerkuil, huismus en gierzwaluw kunnen worden uitgesloten. In de opgaande beplanting binnen en rond het plangebied bevinden zich tevens geen jaarrond beschermde nesten van vogels als buizerd, sperwer en ransuil. Wel kunnen in het opgaand groen mogelijk "algemene" soorten als merel, roodborst, heggemus, zwartkop, winterkoning, grasmus, tijtjaf en houtduif tot broeden komen. De graslanden en het bosje in het zuiden

kunnen beperkt dienen als leefgebied van roofvogels. Gezien er in de directe omgeving van het plangebied ook graslanden aanwezig zijn, zal de ontwikkeling niet leiden tot een afname van (essentieel) leefgebied voor roofvogels.

Toetsing

Bij uitvoering van de plannen gaan geen nestlocaties van soorten met een jaarrond beschermde status verloren. Bij de werkzaamheden kunnen wel nesten verloren gaan die niet jaarrond zijn beschermd. Voor de betreffende vogelsoorten geldt dat, indien het verwijderen van het opgaand groen buiten het broedseizoen wordt uitgevoerd, er redelijkerwijs geen overtredingen plaats zullen vinden met betrekking tot broedvogels. In de Wet natuurbescherming wordt geen vaste periode gehanteerd voor het broedseizoen. Globaal kan voor het broedseizoen de periode maart tot half augustus worden aangehouden. Geldend is echter de aanwezigheid van een broedgeval op het moment van ingrijpen. Bij twijfel over de aan/afwezigheid van een vervroegd of verlaat broedgeval (bijvoorbeeld van een houtduif) dient een controle hieromtrent zekerheid te bieden. De voorgenomen plannen zullen geen afname van essentieel broedhabitat veroorzaken van een vogelsoort, inbreuk op de gunstige staat van instandhouding van lokale populaties is dan ook uitgesloten.

Vleermuizen

Volgens verspreidingsgegevens van de Zoogdiervereniging is het plangebied gelegen in een deel van Nederland waar de volgende vleermuissoorten kunnen voorkomen: gewone dwergvleermuis, ruige dwergvleermuis, rosse vleermuis, laatvlieger, gewone grootoorvleermuis, meervleermuis en watervleermuis.

Binnen het plangebied worden geen gebouwen gesloopt en zijn er geen bomen aanwezig met holtes of loshangend schors, waardoor er geen potentiële verblijfplaatsen van vleermuizen verloren gaan. De bomenrijen en watergangen kunnen dienen als vliegroute, gezien het echter maar om een enkele bomenrij gaat die niet verbonden is en de watergangen behouden blijven, zal de ontwikkeling een beperkt effect hebben op de vliegroutes van vleermuizen. Wel is het van belang verlichting gericht en uitschijnend op de watergangen te vermijden. Verlichting kan namelijk een negatief effect hebben op foerageer- en vliegroutefuncties.

Toetsing

Licht gericht en uitschijnend op de watergangen dient te worden vermeden, door het belichtingsplan in te richten met aangepaste locatie, armaturen en lichtkleur. Bij uitvoering van de voorgenomen ontwikkeling zal er geen sprake zijn van (potentiële) overtreding met betrekking tot vaste rust- of verblijfplaatsen, vliegroutes of foerageerhabitat voor vleermuizen.

Grondgebonden zoogdieren

Het plangebied vormt matig geschikt habitat voor grondgebonden zoogdieren. Soorten als konijn, haas, egel, veldmuis en dwergspitsmuis kunnen in het plangebied worden waargenomen. Door de aanwezigheid van voldoende alternatief foerageergebied betreft de ontwikkeling geen afname van essentieel foerageergebied voor deze soorten. Daarbij geldt voor al deze soorten een provinciale vrijstelling bij ruimtelijke ontwikkeling. In het kader van de zorgplicht is het echter wel noodzakelijk om tijdens de

werkzaamheden voldoende zorg te dragen voor (incidenteel) aanwezige individuen, met name een relatief trage soort als de egel die onder dichte beplanting verscholen kan zitten. Dit houdt in dat al het redelijkerwijs mogelijke gedaan dient te worden om het doden van individuen te voorkomen. Dieren moeten de gelegenheid krijgen om het werkgebied zelfstandig en veilig te kunnen verlaten. Indien noodzakelijk dienen soorten zorgvuldig te worden verplaatst naar buiten het werkgebied.

Volgens de verspreidingsgegevens komen in de omgeving van het plangebied ook de niet vrijgestelde soorten steenmarter en bever voor. Gezien het open landschap zonder schuilmogelijkheden is een steenmarter niet te verwachten binnen het plangebied. Er zijn geen holen of nesten in de grond of in de bomen aangetroffen die zouden kunnen dienen als schuil- of nestplaats voor een steenmarter. Voor een bever biedt het plangebied geen geschikt habitat, de waarnemingen hebben betrekking op de Spui, ten zuiden van het plangebied. De aanwezigheid van andere strenger beschermde grondgebonden zoogdiersoorten zijn op basis van de verspreidingsgegevens en/of het ontbreken van geschikt habitat eveneens redelijkerwijs uitgesloten

Toetsing

Met de ontwikkeling binnen het plangebied gaan geen verblijfplaatsen van niet-vrijgestelde soorten verloren. Ook gaat er geen (essentieel) leefgebied van een grondgebonden zoogdiersoort verloren. Inbreuk op de gunstige staat van instandhouding van lokale populaties van soorten en overtreding van de Wnb is niet aan de orde. In het kader van de zorgplicht is het echter wel noodzakelijk om voldoende zorg te dragen voor (incidenteel) aanwezige individuen.

Reptielen

Volgens verspreidingsgegevens van RAVON en de NDFP zijn geen beschermde reptielen aanwezig binnen en in de omgeving van het plangebied. Het plangebied zelf en de directe omgeving biedt geen geschikt habitat voor deze soorten. Het voorkomen ervan binnen het plangebied is daarmee dan ook uitgesloten.

Toetsing

Negatieve effecten en overtredingen ten aanzien van reptielen zijn op voorhand uitgesloten.

Amfibieën

In de omgeving van het plangebied zijn algemene soorten bekend als bruine kikker, gewone pad, bastaardkikker en kleine watersalamander. Volgens de verspreidingsgegevens zijn in de omgeving van het plangebied ook de niet vrijgestelde Alpenwatersalamander bekend. Het plangebied bevat echter geen geschikt oppervlaktewater, gezien de sloten allen breed en diep zijn, en grotendeels oeverbeschoeiing bevatten. Daarnaast is geen schuilgelegenheid aanwezig binnen het plangebied, waardoor de aanwezigheid van de meeste van deze soorten binnen het plangebied redelijkerwijs is uitgesloten. Met betrekking tot een incidenteel passerend individu van een algemene (vrijgestelde) soort is enkel de zorgplicht van toepassing.

Toetsing

De voorgenomen plannen zullen geen afname van geschikt essentieel habitat van een amfibieënsoort veroorzaken, inbreuk op de gunstige staat van instandhouding van populaties en overtreding van de Wnb is dan ook uitgesloten. In het kader van de algemene zorgplicht is het wel noodzakelijk om voldoende zorg te dragen voor eventueel passerende individuen.

Vissen

Het aanwezig oppervlaktewater binnen het plangebied, biedt geen geschikt habitat voor beschermde vissoorten. In de directe omgeving van het plangebied zijn tevens geen waarnemingen bekend van beschermde vissoorten. Wel kunnen in de aanwezige sloten algemene soorten zoals stekelbaars, blankvoorn, zeelt, snoek en baars voorkomen.

Toetsing

Negatieve effecten en overtredingen ten aanzien van beschermde vissen zijn op voorhand uitgesloten.

Ongewervelde diersoorten

In de ruime omgeving van het plangebied zijn waarnemingen bekend van rivierrombout. Deze soort stelt echter zeer specifieke eisen aan zijn habitat, die in het plangebied niet aanwezig zijn. Aanwezigheid van de overige beschermde libellen en vlinders is vanwege de verspreiding en/of aanwezig habitat uitgesloten. Aantasting van (deel)populaties van een beschermde libellen- of vlindersoort is met zekerheid niet aan de orde. De aanwezigheid van de overige beschermde ongewervelde soorten, zoals vliegend hert, Europese rivierkreeft en platte schijfhoren, is eveneens uitgesloten. Binnen het plangebied en in de omgeving is hiervoor geen geschikt habitat aanwezig.

Toetsing

Negatieve effecten en overtredingen ten aanzien van beschermde ongewervelde soorten zijn op voorhand uitgesloten.

Vaatplanten

In de directe omgeving van het plangebied zijn beschermde soorten bekend als kartuizer anjer en glad biggenkruid. Deze soorten stellen echter zeer specifieke eisen aan hun standplaatsen. Gezien het aanwezige biotoop van het plangebied is de aanwezigheid van dergelijk beschermde vaatplanten redelijkerwijs uitgesloten.

Toetsing

Negatieve effecten en overtredingen ten aanzien van beschermde vaatplanten zijn op voorhand uitgesloten.

Conclusie

Gelet op de potentiële ecologische waarden kan het voorgenomen plan alleen in overeenstemming met de nationale natuurwetgeving en het provinciale natuurbeleid worden uitgevoerd, mits voorafgaand en tijdens het uitvoeren van de werkzaamheden het bepaalde in de Wet natuurbescherming, onderdeel soorten, in acht wordt genomen:

- Met betrekking tot vliegroutes en foerageergebied van vleermuizen dient licht gericht en uitschijnend op de watergangen te worden vermeden, door het aanpassen van locatie, armatuur en kleur van de verlichting in het verlichtingsplan;
- Ten aanzien van broedvogels dient, om overtreding op voorhand redelijkerwijs te voorkomen, het verwijderen van nestgelegenheden buiten het broedseizoen te worden uitgevoerd, of een controle moet de aanwezigheid van een broedgeval kunnen uitsluiten;
- In het kader van de algemene zorgplicht is het noodzakelijk om voldoende zorg te dragen voor aanwezige individuen. Dit houdt in dat al het redelijkerwijs mogelijke gedaan dient te worden om het doden van individuen te voorkomen.

Vervolgonderzoek ten behoeve van het NNN en/of toetsing aan het onderdeel houtopstanden (voormalige Boswet) is bij dit plan verder niet aan de orde.

Samenvatting

In onderstaande tabel is samengevat of de voorgenomen ontwikkeling negatieve effecten kan hebben op beschermde soorten en/of gebieden, en wat de eventuele vervolgstappen zijn, zoals soortgericht nader onderzoek of vergunningstrajecten. In de tabel is tevens weergegeven of maatregelen noodzakelijk zijn om overtreding van de Wet natuurbescherming voor bepaalde soortgroepen te voorkomen.

Tabel 2. Overzicht (potentiele) aanwezigheid beschermde soorten/gebieden en te nemen vervolgstappen

| Soortgroep | | Potentieel aanwezig | Sprake van overtreding | Vervolgtraject / maatregelen | Bijzonderheden / opmerkingen |
|--------------------------|--------------------|---------------------|------------------------|--|---|
| Broedvogels | Algemeen | Ja | Te voorkomen | Plangebied buiten broedseizoen bouwrijp maken of controle vooraf | Globale broedseizoen loopt van maart tot half augustus |
| | Jaarrond beschermd | Nee | Nee | - | - |
| Vleermuizen | Verblijfplaatsen | Nee | Nee | - | - |
| | Foerageerhabitat | Ja | Te voorkomen | Licht gericht en uitschijnend op de watergangen vermijden | Aanpassingen kunnen gemaakt worden in de plaatsing, het armatuur en de kleur van de verlichting |
| | Vliegroutes | Ja | Te voorkomen | | |
| Grondgebonden zoogdieren | | Ja | Te voorkomen | Zorgplicht afdoende | Heeft betrekking op een soort als de egel |
| Reptielen | | Nee | Nee | - | - |
| Amfibieën | | Ja | Te voorkomen | Zorgplicht afdoende | Heeft betrekking op een soort als de gewone pad |
| Vissen | | Nee | Nee | - | - |
| Ongewervelden | | Nee | Nee | - | - |
| Vaatplanten | | Nee | Nee | - | - |

| Gebiedsbescherming | Afstand tot gebied | Sprake van aantasting | Vervolgtraject | Bijzonderheden / opmerkingen |
|-------------------------|--------------------|-----------------------|----------------|---|
| Natura 2000 | ca. 2,5 km | Nee | - | Geen externe versturende factoren |
| Natuurnetwerk Nederland | ca. 330 m | Nee | - | Wezenlijke ecologische waarde en kenmerken blijven gelijk |
| Houtopstanden | - | Nee | - | Niet van toepassing |

Geraadpleegde bronnen

Algemene Literatuur

- Creemers, R.C.M. & J.J.C.W. van Delft (RAVON) (red.) 2009. De amfibieën en reptielen van Nederland. Nederlandse Fauna 9. Nationaal Natuurhistorisch Museum Naturalis, Leiden / European Invertebrate Survey - Nederland, Leiden.
- Dietz C., O. von Helversen & D. Nill 2011. Vleermuizen. Alle soorten van Europa en Noordwest-Afrika. De Fontein/Tirion Uitgevers, Utrecht.
- Limpens, H., J. Regelink & R. Koelman 2010. Vleermuizen en planologie. Zoogdiervereniging, Nijmegen.
- Ministerie van Economische Zaken 2016. Soortenbescherming bij ruimtelijke ingrepen. Lees hier wat de Wet natuurbescherming daarover regelt. Versie 1.3, december 2016. Ministerie van Economische Zaken, Den Haag.
- SOVON Vogelonderzoek Nederland 2002. Atlas van de Nederlandse broedvogels 1998-2000. Nederlandse fauna 5. Nationaal Natuurhistorisch Museum Naturalis, KNNV Uitgeverij & European Invertebrate Survey-Nederland, Leiden.

Algemene websites

- Bij12.nl (kennisdocumenten van o.a. huismus, gierzwaluw en diverse vleermuissoorten)
- Eis-nederland.nl (soortgegevens ongewervelden)
- Floron.nl (soortgegevens planten)
- Ravon.nl (soortgegevens amfibieën, reptielen en vissen)
- Sovon.nl (soortgegevens vogels)
- Synbiosys.alterra.nl/natura2000 (Natura 2000-gebieden)
- Verspreidingsatlas.nl/planten (verspreidingsgegevens planten)
- Vlinderstichting.nl (soortgegevens vlinders en libellen)
- Wetten.overheid.nl/BWBR0037552/2019-01-01 (wettekst Wet natuurbescherming)
- Zoogdiervereniging.nl (soortgegevens zoogdieren)

Provinciale websites

- Zuid-holland.nl/overons/feiten-cijfers/interactieve/ (NNN en natuurbeheerplan Zuid-Holland)
- <https://omgevingsdiensthaaglanden.nl/categorie/product/7-ontheffingverlening-soorten.html>