



# Quickscan soortenbescherming

**JU Smitgemaal te Kinderdijk**

Toetsing Wet natuurbescherming t.b.v. een  
bestemmingsplan

projectnummer 405993  
definitief revisie 00  
30 januari 2017

# Quickscan soortenbescherming

JU Smitgemaal te Kinderdijk

Toetsing Wet natuurbescherming t.b.v. een bestemmingsplan

projectnummer 405993

definitief revisie 00  
30 januari 2017

## Auteurs

J. Buijks

## Opdrachtgever

Waterschap Rivierenland  
Postbus 599  
4000 AN Tiel

Antea Group is aangesloten bij het  
Netwerk Groene Bureaus



*De informatie in voorliggende rapportage is (deels) afkomstig uit de NDFF en mag niet zonder toestemming van BII12 worden verstrekt aan derden of op enige andere wijze openbaar gemaakt worden.*

datum vrijgave | beschrijving revisie 00  
30-01-2017 | definitief

goedkeuring  
M.L. Braad

vrijgave  
T. Artz

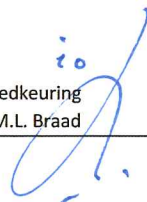

# Inhoudsopgave

Blz.

<b>Advies</b>		<b>1</b>
<b>1</b>	<b>Inleiding</b>	<b>3</b>
1.1	Aanleiding	3
1.2	Planvoornemen	4
1.3	Doel en onderzoeksvragen	4
1.4	Leeswijzer	4
<b>2</b>	<b>Wettelijk kader Wet natuurbescherming</b>	<b>5</b>
2.1	Algemeen	5
2.2	Soortbescherming	5
<b>3</b>	<b>Methodiek</b>	<b>7</b>
3.1	Algemeen	7
3.2	Bureauonderzoek	7
3.3	Terreinbezoek	7
3.4	Effectbeoordeling en advies vervolgtraject	8
<b>4</b>	<b>Resultaten</b>	<b>9</b>
4.1	Gebiedsbeschrijving	9
4.2	Beschermde soorten	10
4.2.1	Resultaten bureauonderzoek	10
4.2.2	Resultaten terreinbezoek - ecologische bevindingen	11
4.2.3	Samenvatting beschermde soorten	14
<b>5</b>	<b>Toetsing</b>	<b>15</b>
5.1	Effectbepaling plan	15
5.2	Toetsing effect op beschermde soorten	15
5.2.1	Vogels	15
5.2.2	Zoogdieren	16
<b>6</b>	<b>Bronnen</b>	<b>19</b>

## Bijlage

### Bijlage I: Wettelijk kader



Globale ligging van het plangebied (rood omlijnd) Bron: Globespotter, 2017.

## Advies

Waterschap Rivierenland is voornemens om het JU Smitgemaal te Kinderdijk een herbestemming te geven. Deze ontwikkeling is echter in het huidige bestemmingsplan niet toegestaan. Om deze reden wordt een nieuw bestemmingsplan opgesteld.

Het voornemen is uitvoerbaar als duidelijk is dat het plan niet in strijd is met de Wet natuurbescherming. Om deze reden is inzicht gewenst in de aanwezigheid van beschermde soorten in de invloedssfeer van het plangebied en de effecten hierop. Dit is gedaan op basis van een Quickscan. Dit rapport begint met het advies dat voortkomt uit de conclusies van de uitgevoerde Quickscan.

### Conclusies: Beschermde soorten

Uit de bureaustudie in combinatie met het terreinbezoek is gebleken dat (leefgebied van) de volgende in het kader van de Wet natuurbescherming beschermde soorten aanwezig zijn en/of mogelijk verwacht worden in het plangebied:

- *Gebouwbewonende vleermuizen;*
- *Algemene broedvogels (mogelijk nestplaatsen).*

In de volgende tabel is aangegeven welke gevolgen de aanwezigheid van (het leefgebied van) deze soorten heeft voor het voorliggende plan. Aangegeven is of er sprake is van een overtreding van de Wet Natuurbescherming en onder welke voorwaarden het plan uitvoerbaar is.

Soort (groep)	Vleermuizen	Algemeen broedvogels
Essentieel leefgebied in projectgebied?	Mogelijk (gemaal biedt geschikte verblijfplaatsen)	Mogelijk (geschikte nestlocaties aanwezig)
Nader onderzoek nodig?	<b>Ja</b> <i>meerdere malen onderzoek april – oktober 2017</i>	<i>N.v.t.</i>
Is er sprake van een overtreding?	<i>Nog onduidelijk</i>	<i>Nee, door te werken buiten het broedseizoen (of advies te volgen uit paragraaf 5.2.1)</i>
Ontheffing noodzakelijk	<i>Nog onduidelijk</i>	<i>Nee</i>
Plan uitvoerbaar	<i>Ja</i>	<i>Ja</i>
<b>Vervolgstappen</b>	<b><i>Voorafgaand aan de sloop nader onderzoek uitvoeren en optioneel, ter voorkoming van vertraging, reeds mitigerende maatregelen nemen (zie hoofdstuk 5)</i></b>	<b><i>Werken buiten broedseizoen (zie hoofdstuk 5)</i></b>

# 1 Inleiding

## 1.1 Aanleiding

Waterschap Rivierenland is voornemens om het JU Smitgemaal te Kinderdijk een herbestemming te geven. Deze ontwikkeling is echter in het huidige bestemmingsplan niet toegestaan. Om deze reden wordt een nieuw bestemmingsplan opgesteld.

Ruimtelijke plannen, zoals bestemmingsplan, dienen te worden beoordeeld op de uitvoerbaarheid in relatie tot actuele natuurwetgeving. Er dient onderzocht te worden of het plan effect heeft op beschermde soorten of beschermde gebieden (Wet natuurbescherming; Wnb en Natuurnetwerk Nederland). Ontwikkelingen mogen niet plaatsvinden indien deze negatieve gevolgen hebben op beschermde natuurgebieden en/of flora en fauna. In dit kader is inzicht gewenst in de aanwezige natuurwaarden en de mogelijk daarmee samenhangende consequenties. Dit wordt gedaan op basis van een Quickscan. In deze rapportage zijn de resultaten van de Quickscan beschreven en wordt antwoord gegeven of het plan uitvoerbaar is.

In figuur 1.1 is de ligging van het plangebied weergegeven.



Figuur 1.1. Ligging van het plangebied (rood omkaderd). Bron: Globespotter 2017.

## 1.2 Planvoornemen

De toekomstige bestemming van het plangebied is vooralsnog onbekend. Ten behoeve van de herbestemming wordt echter (delen van) de bestaande bebouwing gesloopt. Beoogd is om in 2017 het bestemmingsplan vast te stellen. De sloop van het gemaal is in 2018 gepland.

## 1.3 Doel en onderzoeksvragen

Het doel van voorliggende Quickscan is het opsporen van strijdigheden van het voorgenomen plan met de beschermde soorten en het bepalen of het plan uitvoerbaar is.

De vragen of voor de uitvoering van het bestemmingsplan een vrijstelling geldt, dan wel een ontheffing of vergunning op grond van de Wet natuurbescherming nodig is en zo ja, of deze ontheffing of vergunning kan worden verleend, komt in beginsel pas aan de orde in een procedure op grond van de Wet natuurbescherming. Echter, deze vragen zijn ook relevant voor het bestemmingsplan omdat in deze Quickscan wordt beoordeeld of ten tijde van de vaststelling van het bestemmingsplan het op voorhand in redelijkheid duidelijk is dat de Wet natuurbescherming niet de uitvoerbaarheid van het plan in de weg staat. Het bestemmingsplan kan pas worden vastgesteld nadat uit een toets aan de huidige natuurwetgeving duidelijk is geworden of voor de activiteiten die volgen uit deze vaststelling de mogelijkheid bestaat tot het verkrijgen van een ontheffing of vergunning.

De volgende onderzoeksvragen zijn van toepassing:

- Welke in het kader van de Wnb beschermde soorten (en/of vaste rust- en verblijfplaatsen) komen voor in het beïnvloedingsgebied van het plan? Vinden er als gevolg van de ontwikkeling die mogelijk gemaakt worden door het plan effecten plaats op deze soorten en worden daarbij verbodsbepalingen overtreden? Is het plan uitvoerbaar en zijn, zo nodig, aanvullende voorwaarden in het plan aan de orde?

Op bovenstaande vragen wordt in hoofdstuk 4 en 5 een antwoord gegeven (zie ook de leeswijzer).

## 1.4 Leeswijzer

De Quickscan is als volgt opgebouwd:

- De Quickscan begint met de belangrijkste conclusies gedestilleerd uit de resultaten van voorliggende Quickscan;
- Hoofdstuk 1 geeft de aanleiding van de Quickscan en het planvoornemen;
- Hoofdstuk 2 beschrijft beknopt het wettelijk kader;
- Hoofdstuk 3 geeft een toelichting op de methodiek van de Quickscan;
- Hoofdstuk 4 beschrijft het gebied en gaat in op de ecologische waarden en de beschermde soorten in (de omgeving) van het plangebied;
- Hoofdstuk 5 toetst het plan aan de Wet natuurbescherming.



## 2 Wettelijk kader Wet natuurbescherming

Dit hoofdstuk beschrijft het wettelijk kader van de soortenbescherming ([paragraaf 2.2](#)) en de gebiedsbescherming ([paragraaf 2.3](#)) relevant voor voorliggende Quickscan.

### 2.1 Algemeen

De Wet natuurbescherming (hierna Wnb) heeft per 1 januari 2017 de Boswet, Flora- en faunawet en de Natuurbeschermingswet 1998 vervangen. De Wnb regelt de bescherming van Natura 2000-gebieden, bescherming van soorten en de bescherming van houtopstanden. In voorliggende Quickscan wordt niet ingegaan op gebiedsbescherming en de Boswet.

### 2.2 Soortbescherming

In de Wnb is soortbescherming opgedeeld in drie categorieën. Voor elke categorie gelden verschillende verbodsbepalingen die zijn vermeld in artikel 3.1, 3.5 en 3.10 van de Wnb. Het gaat om de volgende drie categorieën:

1. soorten van de Vogelrichtlijn;
2. soorten van de Habitatrichtlijn, inclusief bijlage I en II uit Verdrag van Bern en bijlage I uit Verdrag van Bonn;
3. ‘andere soorten’ (onderdeel A ‘fauna’ en onderdeel B ‘flora’).

De verbodsbepalingen en ontheffingsgronden voor de eerste twee categorieën komen rechtstreeks uit de Vogel- en Habitatrichtlijn. De derde categorie vindt zijn oorsprong in de nationale wetgeving. Tijdens een bijeenkomst van het Netwerk Groene Bureau d.d. 16 december 2016 is aangegeven dat drie provincies (Utrecht, Overijssel en Gelderland) de geldende “Aangepaste lijst met jaarrond beschermde nesten” (LNV, 2009) aanhouden en blijven hanteren in de Wet natuurbescherming. De verwachting is dat ook overige provincies deze beschermingsstatus aanhouden. Hier is bij voorliggende toetsing van uitgegaan.

#### Soorten van de Vogelrichtlijn

Voor Vogelrichtlijnsoorten is het verboden om in het wild levende vogels te doden of te vangen, opzettelijk nesten, rustplaatsen en eieren van vogels te vernielen, te beschadigen, te rapen of nesten van vogels weg te nemen. Daarnaast is het verboden vogels opzettelijk te storen. Dit laatste verbod geldt niet, indien de storing niet van wezenlijke invloed is op de staat van instandhouding (zie artikel 3.1 in tekstkader in de Bijlage).

#### Soorten van de Habitatrichtlijn

Voor soorten van artikel 3.5 (Habitatrichtlijn, Bern en Bonn) is het eveneens verboden om in het wild levende dieren en planten in hun natuurlijke verspreidingsgebied opzettelijk te doden of te vangen, opzettelijk eieren van dieren te vernielen of te rapen. Voortplantings- of rustplaatsen mogen niet beschadigd of vernield worden. Daarnaast geldt er een verbod op om planten behorend bij artikel 3.5 te plukken, verzamelen, af te snijden, te ontwortelen of te vernielen. In tegenstelling tot de Vogelrichtlijnsoorten in artikel 3.1, mogen dieren behorend bij artikel 3.5 niet opzettelijk verstoord worden, ook niet als er geen wezenlijke invloed is op de staat van instandhouding. Daarbij dient opgemerkt te worden dat een aantal vogelsoorten ook vallen onder artikel 3.5 en daarom niet verstoord mogen worden (zie ook tabel E in de bijlage).

### **Andere soorten**

Naast de Europees aangewezen beschermde flora en fauna, is er in Nederland ook een Nationale soortenlijst gemaakt die niet gedekt wordt door de Vogel- en Habitatrichtlijn, Verdrag van Bern of Verdrag van Bonn. Deze soorten zijn opgenomen in bijlage A en B van de Wnb, zie ook Bijlage tabel C en D van voorliggende rapportage. Voor soorten in bijlage A geldt een verbod op opzettelijk doden of vangen van dieren, opzettelijk beschadigen of vernielen van vaste voortplantings- of rustplaatsen van dieren. Voor soorten in bijlage B geldt een verbod op opzettelijk plukken, verzamelen, afsnijden, vernielen en ontwortelen van planten. In tegenstelling tot artikel 3.1 en 3.5, is verstoring van deze soorten toegestaan.

Met betrekking tot de 'andere soorten' zijn per provincie beleidsregels opgesteld waarin voor een deel van deze soorten vrijstelling is verleend. De grond waarop deze vrijstelling geldt verschilt per provincie en hoeft dus niet in alle situaties van toepassing te zijn. Vrijstelling op basis van ruimtelijke inrichting of ontwikkeling is een geldige reden in alle provincies.

### **Gedragcode/Ontheffing**

Indien bij het voornemen gestelde verboden in artikel 3.1, 3,5 of 3.10 worden overtreden, dient gewerkt te worden conform een gedragscode. Biedt een gedragscode geen oplossing, dan is het mogelijk om een ontheffing aan te vragen bij de provincie waarin het voornemen plaats vindt. De grond waarop een ontheffing mogelijk is, verschilt per categorie. Zie de bijlage voor een uitgebreide toelichting.

## 3 Methodiek

Dit hoofdstuk beschrijft de methodiek die gehanteerd wordt tijdens het bureauonderzoek ([paragraaf 3.2](#)) en gedurende het terreinbezoek ([paragraaf 3.3](#)) van voorliggende Quicksan. In [paragraaf 3.4](#) wordt aangeduid hoe deze gegevens leiden tot een conclusie.

### 3.1 Algemeen

Het onderzoek naar het voorkomen van beschermde soorten is opgebouwd uit twee onderdelen:

1. Bureaustudie naar waarnemingen van beschermde soorten uit het (recente) verleden in de invloedssfeer van het plan;
2. Terreinbezoek naar de (mogelijke) aanwezigheid van beschermde soorten.

### 3.2 Bureauonderzoek

#### Afbakening beschermde soorten

In het bureauonderzoek wordt specifiek gekeken naar gebouwbewonende soorten uit de Vogelrichtlijn (artikel 3.1), soorten van de Habitatrichtlijn (artikel 3.5) en 'andere' beschermde soorten (artikel 3.10). Voorgenoemde soorten zijn in Nederland zeldzaam of hebben een Europese bescherming (Habitatrichtlijn bijlage IV-soorten, bijlage II Verdrag van Bern en bijlage I Verdrag van Bonn) en moeten worden getoetst op voorkomen en het planeffect. Treden effecten op, of worden verbodsbepalingen overtreden, dan zijn maatregelen nodig om deze effecten te voorkomen, verzachten of te compenseren om te voldoen aan de Wnb.

'Andere' beschermde soorten die zijn opgenomen in provinciale vrijstellingen (zie tabel C en D in de Bijlage) zijn niet meegenomen in deze toetsing. Deze soorten zijn zodanig algemeen in de provincie dat de gunstige staat van instandhouding niet in het geding komt het voorliggende plan. Wel geldt de algemene zorgplicht. Door rekening te houden met de kwetsbare seizoenen van deze soorten, wordt voldoende aan de zorgplicht voldaan en kan de gunstige staat van instandhouding worden gegarandeerd.

#### Bronnen

Om een beeld te krijgen van de verspreiding en (mogelijk) voorkomen van beschermde soorten in en rond het plangebied, wordt de Nationale Databank Flora en Fauna (NDFB) geraadpleegd. Hierbij wordt nagegaan of in de periode 2013-2017 beschermde soorten zijn aangetroffen in of nabij het plangebied. Aan de hand van de resultaten van de bureaustudie wordt een inschatting gemaakt of de betreffende soorten in het plangebied voor zouden kunnen komen.

### 3.3 Terreinbezoek

Naar aanleiding van de uitkomsten van voorgenoemd bureaustudie is middels een terreinbezoek bepaald in hoeverre de aanwezigheid van beschermde soorten aannemelijk gesteld kan worden op basis van aanwezig geschikt habitat. Naast directe waarnemingen kan dan aan de hand van de aangetroffen biotopen een beeld worden geschetst van de verwachte aanwezige beschermde soorten. Dit is noodzakelijk omdat enkele seizoensgebonden soorten flora en fauna mogelijk niet kunnen worden waargenomen. Aan de hand van het aangetroffen biotoop en

habitatvoorkeur(en) kunnen echter wel indicaties worden gegeven van het mogelijk voorkomen van deze soorten op de locatie. Het gaat hier om een deskundigenoordeel op basis van de fysieke gesteldheid van het terrein (biotopenonderzoek). Daarnaast zijn de aangetroffen belangwekkende soorten opgetekend.

Op 22 december 2016 is vanaf circa 11:00 een terreinbezoek uitgevoerd door een deskundig ecoloog van Antea Group bij bewolkt weer met een temperatuur van circa 6 C°. Tijdens het terreinbezoek is gemaal zowel inpandig als uitpandig geïnspecteerd.

### **3.4 Effectbeoordeling en advies vervolgtraject**

Aan de hand van de bevindingen uit het bureauonderzoek en de resultaten van het verkennend terreinbezoek kan worden bepaald of het plan uitvoerbaar is, of een vervolgonderzoek nodig is om beschermde soorten uit te sluiten en om te bepalen wat de effecten zijn. Tevens kan worden geadviseerd over de te volgen procedure inzake de natuurwetgeving.

## 4 Resultaten

In [paragraaf 4.1](#) wordt allereerst een gebiedsbeschrijving van het plangebied gegeven. Vervolgens wordt in [paragraaf 4.2](#) in gegaan op de resultaten van de in het gebied aanwezige of verwachte beschermde soorten (uiteenzetting van de resultaten van de bureaustudie en het terreinbezoek).

### 4.1 Gebiedsbeschrijving

Het plangebied ligt in de provincie Zuid Holland in de gemeente Molenwaard. Het plangebied ligt ten oosten van de kern Kinderdijk en ten zuiden van de Lekdijk.

Het plangebied wordt gevormd door het JU Smitgemaal. Aan de zuidzijde van het gemaal bevindt zich de waterinlaat, aan de noordzijde de uitlaat (zie figuur 4.1). Het zuidelijke deel van het gemaal is ouder. Het noordelijke deel is in een later stadium aangebouwd. Aan de westzijde van het gemaal bevinden zich parkeervakken. In figuur 4.2 is een impressie gegeven van de oost- en westzijde van het pand. Via de entree aan de westzijde is eerst een werkplaats aanwezig. Boven de werkplaats bevindt zich een vergaderruimte. De noordzijde van het pand bestaat uit één grote ruimte, met een glazen muur. In deze ruimte bevinden zich de turbines. Hieronder bevindt zich een kelder. De kelder is goed onderhouden en wordt met regelmaat gebruikt (zie figuur 4.3).



Figuur 4.1. Links: impressie zuidzijde gemaal met waterinlaat. Rechts: impressie noordzijde gemaal.



Figuur 4.2. Links: impressie oostzijde gemaal. Rechts: impressie westzijde gemaal.



Figuur 4.3. Impressie kelder gemaal.

## 4.2 Beschermde soorten

### 4.2.1 Resultaten bureauonderzoek

Uit de recente verspreidingsinformatie blijkt dat in of nabij het plangebied in het verleden diverse beschermde soorten zijn waargenomen. Dit betreft vogels met een jaarrond beschermd nest, soorten genoemd in Habitatrichtlijn (bijlage IV onderdeel a en b) en niet-vrijgestelde 'andere soorten' uit bijlage I (onderdeel a en b) van de Wet natuurbescherming. De soorten zijn weergegeven in tabel 4.1.

Tabel 4.1. Overzicht waargenomen beschermde soorten (Habitatrichtlijn, vogels met jaarrond beschermde nesten en overige Europese verdragen (HR), lijsten A en B behorende bij artikel 3.10), aangegeven met een 'X', in de directe omgeving van het plangebied (NDFF, 2011-2017). Deze informatie is (deels) afkomstig uit de NDFF (03-01-2017) en mag niet zonder toestemming van BIJ12 worden verstrekt aan derden of op enige andere wijze openbaar gemaakt worden.

Soortgroep	Soort	HR	A/B
Vogels met een jaarrond beschermd nest	Boomvalk		
	Buizerd		
	Gierzwaluw		
	Grote gele kwikstaart		
	Havik		
	Huismus		
	Kerkuil		
	Ooievaar		
	Ransuil		
	Roek		
	Slechtvalk		
	Sperwer		
	Steenuil		
	Wespendief		
Zoogdieren	Bever	X	
	Verschillende vleermuizen*	X	
Reptielen	Geen waarnemingen bekend		
Amfibieën	Rugstreepd	X	
Vissen	Grote modderkruiper		X
Insecten - Dagvlinders	Geen waarnemingen bekend		
Insecten - Kevers	Geen waarnemingen bekend		
Insecten - Libellen	Rivierrombout	X	
Planten	Geen waarnemingen bekend		

\*Vleermuizen: gewone dwergvleermuis, ruige dwergvleermuis en laatvlieger.

Op basis van de verspreidingsgegevens van een soort, in combinatie met kennis van de terreingeschiktheid voor deze soorten, is vervolgens nagegaan of het plangebied een functie vervult voor (onder andere) deze soorten en of effecten aan de orde zijn. De bevindingen worden in paragraaf 4.2.2 uiteengezet.

#### 4.2.2 Resultaten terreinbezoek - ecologische bevindingen

Op basis van het bureauonderzoek en het terreinbezoek wordt per soortgroep ingegaan op de eventuele (kans op) aanwezigheid van beschermde soorten in het plangebied. Omdat het plangebied enkel het gemaal betreft en natuurlijke vegetatie ontbreekt kan het voorkomen van jaarrond beschermde nesten van vogelsoorten die hun nest in bomen maken, beschermde reptielen, amfibieën, dagvlinders, kevers, libellen en planten op voorhand uitgesloten worden. Er is voor deze soort(groep)en geen essentieel leefgebied in het plangebied. Effecten zijn op voorhand uitgesloten.

De overige soortgroepen worden hierna beschreven: **vogels, zoogdieren** (o.a. vleermuizen) en **vissen**.

## Vogels

### *Habitatrichtlijnsoorten (artikel 3.5)*

In het plangebied is geen essentieel leefgebied van HR-soorten aanwezig dat negatief beïnvloed wordt door de sloop van het gemaal. Mogelijk komen op of in de directe omgeving van het gemaal jaarlijks wisselende nestplaatsen voor van algemeen voorkomende broedvogels (genoemd in artikel 3.5) zoals pimpelmees en roodborst. Deze nestplaatsen worden buiten het broedseizoen niet gezien als vaste en belangrijke voortplantingsplaatsen die, bij verwijdering ervan, de soort (al dan niet in het broedseizoen) negatief beïnvloedt.

### *Vogelsoorten met jaarrond beschermd nest*

Zoals blijkt uit de bureaustudie is een aantal vogelsoorten waargenomen in de omgeving van het plangebied waarvan de broedplaatsen jaarrond beschermd zijn en waar bij verwijdering of aantasting van de vaste voortplantings- en rustplaats altijd ontheffing moet worden aangevraagd. Tijdens het terreinbezoek zijn geen vogelsoorten met een jaarrond beschermd nest waargenomen.

Aangezien het plangebied enkel bestaat uit een gemaal kunnen in theorie enkel nesten van de huismus, gierzwaluw en grote gele kwikstaart voorkomen.

### *Huisumus en gierzwaluw*

De huismus en gierzwaluw zijn beide soorten die voornamelijk in gebouwen broeden. De huismus broedt over het algemeen in stedelijk gebied in uiteenlopende holtes, meestal onder of rondom dakpannen (RVO, 2014a). De gierzwaluw nestelt in (hoge) bebouwing in donkere holtes in ventilatieschachten, spleten in muren, onder dakpannen en in kerktorens (RVO, 2014b). Het pand heeft een plat dak zonder dakbedekking (zoals dakpannen) dat geschikte nestlocaties biedt voor de gierzwaluw en huismus. Ook de aanwezige schoorstenen/ventilatieschachten op het dak zijn ongeschikt als nestlocatie voor de huismus en gierzwaluw. Het voorkomen van jaarrond beschermde nesten van de huismus en gierzwaluw kan worden uitgesloten.

### *Grote gele kwikstaart*

De grote gele kwikstaart nestelt langs snelstromende beken in natuurlijke oevers of onder bruggen en aan gebouwen (SOVON). Het pand is geïnspecteerd op de aanwezigheid van mogelijke nestlocaties, deze zijn niet aangetroffen. Waarnemingen uit het NDFF, in de laatste drie jaar, van de grote gele kwikstaart in de omgeving van het gemaal zijn allemaal uit de maanden september, oktober en november. De grote gele kwikstaart is in deze maanden op doortrek. Tevens bevindt het plangebied zich in een intensief gebruikte omgeving en is om die reden minder geschikt als nestlocatie voor de grote gele kwikstaart. Het voorkomen van jaarrond beschermde nesten kan worden uitgesloten.

### *Algemene vogelsoorten (artikel 3.1)*

Het plangebied biedt broedgelegenheid aan algemene broedvogels. Deze kunnen mogelijk op het platte dak of in de ventilatieschachten/schoorstenen nestelen.



## Zoogdieren

### Vleermuizen

#### Verblijfplaatsen

Bij het slopen van bebouwing dient te allen tijde rekening te worden gehouden met de mogelijke aanwezigheid van vleermuizen. Gebouwbewonende vleermuizen verblijven met name in spouwmuren, onder dakbetimmering, achter boeiborden of op zolders.

Het gemaal is zowel inpandig als uitpandig geïnspecteerd. De ruimtes binnen in het pand zijn niet tot slecht toegankelijk voor vleermuizen, tevens worden de ruimtes regelmatig gebruikt. De ruimtes zijn daarmee ongeschikt als verblijf voor vleermuizen. Het voorkomen van verblijfplaatsen binnen in het pand kan worden uitgesloten.

Tussen het noordelijk deel en het zuidelijk deel van de bebouwing bevindt zich een kier. De kier tussen het nieuwe en oude deel van het gemaal biedt vleermuizen toegang tot de spouw (zie figuur 4.4 links). Ook de overhangende boeiborden bieden geschikte verblijfplaatsen voor vleermuizen (zie figuur 4.4 rechts). Het voorkomen van voortplantings- of rustplaatsen van vleermuizen kan dan niet worden uitgesloten.



Figuur 4.4. Impressie voor vleermuisgeschikte holtes. Links: kier tussen oudere en nieuwe bebouwing aan westzijde van het gemaal. Rechts: impressie boeiborden.

#### Foerageergebied

Mogelijk foerageren vleermuizen in de omgeving van het gemaal.

#### Vliegroutes

Vleermuizen maken gebruik van lijnvormige landschapselementen als vliegroutes. Binnen het plangebied ontbreken dergelijke structuren. Het voorkomen van (essentiële) vliegroutes van vleermuizen kan worden uitgesloten.

Gevolgen van het plan voor vleermuizen worden in hoofdstuk 5 behandeld.

#### Overige (land)zoogdieren

Uit de bureaustudie blijkt dat in de omgeving van het plangebied waarnemingen bekend zijn van de bever. De bever leeft in het overgangsgebied van allerlei zoete wateren en land: moerassen, langs beken, rivieren, meren en kanalen. De aanwezigheid van goed bereikbare bomen en struiken op de oever is een vereiste (RVO, 2014c). Het plangebied bestaat enkel uit een gemaal en vormt geen geschikt leefgebied voor de bever. Het voorkomen van de bever in het plangebied kan worden uitgesloten.

Aangezien het plangebied enkel uit een gemaal bestaat kan ook het voorkomen van overige beschermde zoogdieren worden uitgesloten.

#### Vissen

Uit de bureaustudie blijkt dat de grote modderkruiper in de omgeving van het plangebied voorkomt. De grote modderkruiper komt voor in kleinere, ondiepe stilstaande of langzaam stromende wateren, zoals sloten, vennen, plassen en oude afgesneden meanders. De habitats van de grote modderkruiper zijn gebieden met in het algemeen een rijke oever- en onderwatervegetatie (RVO, 2014d).

De water in- en uitlaat bij het gemaal zijn ongeschikt voor de grote modderkruiper of voor enige andere beschermde vissoort. Geschikte biotopen voor de grote modderkruiper ontbreken. Het voorkomen van beschermde vissen kan worden uitgesloten.

### 4.2.3 Samenvatting beschermde soorten

Uit de bureaustudie in combinatie met het terreinbezoek is gebleken dat de soorten weergegeven in tabel 4.2, een beschermde status hebben in de Wet natuurbescherming en mogelijk voor komen in het plangebied. In hoofdstuk 5 wordt nader op deze soorten in gegaan.

Tabel 4.2. Mogelijk aanwezige beschermde soorten in het plangebied.

Soortgroep	Beschermings-regime	Aanwezigheid	Toelichting
Algemene broedvogels	Artikel 3.1 en 3.5	Mogelijk	Gemaal zelf en de directe omgeving biedt geschikte broedplaatsen
Vleermuizen	Artikel 3.5	Nog onduidelijk	Overhangende boeiborden en kieren in muren vormen geschikte verblijfplaatsen. Inpandige verblijfplaatsen zijn uitgesloten.

## 5 Toetsing

In [paragraaf 5.1](#) is de effectbepaling van het plan gegeven. In [paragraaf 5.2](#) worden de werkzaamheden getoetst aan de soortenbescherming (Wnb).

### 5.1 Effectbepaling plan

Als gevolg van de voorgenomen herbestemming zal het gemaal worden gesloopt. Hierdoor gaan de aanwezige biotopen verloren.

### 5.2 Toetsing effect op beschermde soorten

Uit het terreinbezoek is gebleken dat het plangebied, enkel een gemaal, een potentieel geschikt biotoop biedt voor vogels en vleermuizen (zie ook tabel 4.2). Om deze reden is enkel op deze soortgroepen een potentieel effect aan de orde. De onderstaande effectbeoordeling richt zich alleen op deze soort(groep)en. Overige beschermde soorten zijn uitgesloten en ondervinden geen effect van het voornemen.

#### 5.2.1 Vogels

##### Vogelsoorten Jaarrond beschermde soorten

Nesten van vogels met een jaarrond beschermd nest zijn niet aanwezig. Effecten op vogels met jaarrond beschermde nesten kunnen worden uitgesloten.

##### Overige vogelsoorten (artikel 3.1 en 3.5)

Alle in gebruik zijnde nesten van vogelsoorten in Nederland zijn beschermd onder de Wet natuurbescherming. Het is dan ook te allen tijde verboden om nesten, rustplaatsen en eieren van vogels opzettelijk te vernielen en te beschadigen (artikel 3.1 lid 2). Daarnaast is het verboden om vogels opzettelijk te verstoren (lid 4). Het verbod op verstoren van de vogels is niet van toepassing wanneer de verstoring niet van wezenlijke invloed is op de staat van instandhouding van de soort (artikel 3.1 lid 5, zie ook Bijlage I) en wanneer het nest functioneel blijft. De vrijstelling op lid 4 geldt alleen voor vogels die vallen onder artikel 3.1 (Vogelrichtlijn) en geldt niet voor vogels die ook genoemd staan in artikel 3.5.

Met de meeste broedvogels kan in het algemeen relatief eenvoudig rekening worden gehouden door (sloop)werkzaamheden niet uit te voeren in de broedtijd (circa maart tot en met juli<sup>1</sup>) en indien concrete broedgevallen aanwezig zijn. In het geval van het slopen van het gemaal in het plangebied, is het van belang dat dit buiten de broedperiode van vogels uitgevoerd wordt. In gebruik zijnde nesten mogen immers niet aangetast of verwijderd worden.

Indien het niet mogelijk is om buiten het broedseizoen om te werken dan dient het plangebied vóór het broedseizoen ongeschikt gemaakt te worden voor (broed)vogels. Dit kan worden bereikt door de aanwezige vegetatie te verwijderen en door alle openingen (zoals o.a. ventilatieschachten) in het gebouw af te sluiten. Mocht dit niet mogelijk zijn dan dient het plangebied voorafgaand aan de sloop gecontroleerd te worden op de aanwezigheid van

---

<sup>1</sup> Voor het broedseizoen wordt in het kader van de wet geen standaardperiode gehanteerd. Het broedseizoen is afhankelijk van klimatologische omstandigheden; dit houdt in dat het seizoen eerder dan wel later van start kan gaan en eerder dan wel later kan eindigen. Van belang is of er broedgevallen aanwezig zijn.

broedvogels door een erkend ecooloog. Wanneer vastgesteld wordt dat sprake is van actuele broedgevallen binnen het plangebied of de directe omgeving, wordt het plangebied niet vrijgegeven indien de werkzaamheden de nesten negatief beïnvloeden. De werkzaamheden dienen dan te worden uitgesteld tot nadat het nest niet meer in gebruik is.

De potentiële aanwezigheid van overige broedvogels vormt geen belemmering voor de vaststelling van het bestemmingsplan.

## 5.2.2 Zoogdieren

### Beschermingsregime soorten Habitatrictlijn (artikel 3.5)

#### *Vleermuizen*

Het gemaal biedt geschikte voortplantings- en rustplaatsen voor vleermuizen. Vleermuizen zijn zwaar beschermde soorten en staan vermeld op artikel 3.5 van de Wnb. In de Wet natuurbescherming zijn een aantal verbodsbepalingen neergelegd die niet overtreden mogen worden.

Door de voorgenomen sloop van het gemaal is mogelijk sprake van het verstoren en aantasten van voortplantings- en rustplaatsen van vleermuizen. Om te bepalen of daadwerkelijk sprake is van een aantasting is nader onderzoek nodig naar vleermuizen (zie tekstkader).

#### **Nader onderzoek: vleermuizen**

Om te kunnen bepalen of eventuele verbodsbepalingen van de Wet natuurbescherming overtreden worden als gevolg van de sloopwerkzaamheden, is nader onderzoek naar het gebruik en de functie van het gemaal door vleermuizen noodzakelijk. Vleermuizen gebruiken hun leefgebied door het jaar heen op verschillende manieren. Daarom is het nodig, conform het meest recente vleermuisprotocol (2013), om het plangebied meerdere malen verspreid over het seizoen (**tussen april en oktober 2017**) te bezoeken voor het vleermuisonderzoek.

Indien vaste rust- en verblijfplaatsen van vleermuizen in het plangebied aanwezig blijken te zijn, hoeft dit voornog geen belemmering te zijn voor de uitvoerbaarheid van het bestemmingsplan, aangezien soortspecifieke maatregelen mogelijk te combineren zijn met een nieuwe bestemming, of in de directe omgeving van het plangebied. Het betekent wel dat voorafgaand aan de sloopwerkzaamheden in het plangebied voorwaarden worden gesteld (en zijn uitgevoerd) aan de wijze en periode van de werkzaamheden en het opnemen/integreren van voorzieningen zoals vleermuiskasten. Tevens dient dan een ontheffing aangevraagd te worden bij het bevoegd gezag (Provincie Zuid-Holland).

Voor de uitvoerbaarheid (en vaststelling) van het bestemmingsplan dient te worden bepaald of een ontheffing verleend kan worden. Een ontheffing kan enkel verleend worden indien wordt voldaan aan elk van de volgende voorwaarden (artikel 3.8):

- a: er bestaat geen andere bevredigende oplossing;
- b: zij is nodig in een van genoemde belangen in artikel 3.8 lid 5;
- c: er wordt geen afbreuk gedaan aan het streven de populaties van de betrokken soort in hun natuurlijke verspreidingsgebied in een gunstige staat van instandhouding te laten voortbestaan.

Aangezien de voorgenomen sloopwerkzaamheden locatie specifiek zijn en het resultaat zijn van een voortraject lijkt er geen andere bevredigende oplossing. Daarnaast is de herbestemming op

basis van sociale en / of economische redenen van groot openbaar belang (belang 3). Ook kan, door het tijdig treffen van maatregelen worden voorkomen dat sprake is van een afbreuk aan de staat van instandhouding (zie volgende paragraaf). Naar verwachting voldoet de voorgenomen herbestemming dan ook aan elk van de voorwaarden op basis waarvan een ontheffing verleend kan worden. De potentiële aanwezigheid van verblijfplaatsen van vleermuizen staat de uitvoerbaarheid van het bestemmingsplan niet in de weg.

#### *Mitigerende maatregelen vleermuizen*

Indien vaste rust- en verblijfplaatsen van vleermuizen aanwezig blijken te zijn dient een ontheffing aangevraagd te worden. In het kader van een ontheffingsaanvraag dienen mitigerende maatregelen genomen te worden zodat geen afbreuk wordt gedaan aan het streven de populaties van de betrokken soort in hun natuurlijke verspreidingsgebied in een gunstige staat van instandhouding te laten voortbestaan. In onderstaande paragraaf zijn te nemen mitigerende maatregelen uitgewerkt.

De soortenstandaard voor de gewone dwergvleermuis (meest voorkomende vleermuissoort) schrijft voor dat per verloren paar- of zomerverblijf vier vervangende interne verblijfplaatsen aangeboden moeten worden in de toekomstige situatie (bijvoorbeeld ingebouwd in de nieuwe bebouwing) (RVO, 2014e). Voorafgaand aan (en tijdens) de sloop van het gemaal dienen ook per verblijfplaats vier tijdelijke verblijfplaatsen (vleermuiskasten) aanwezig te zijn. Voor verblijfplaatsen geldt een gewenningsperiode; bij paarverblijven 6 maanden in de periode februari tot en half augustus (start paarseizoen) en bij zomerverblijven 3 maanden in de periode april tot en met oktober.

Om verdere vertraging te voorkomen wordt geadviseerd in februari 2017 acht vleermuiskasten te plaatsen. Middels deze werkwijze wordt geborgd dat na het verkrijgen van een eventuele ontheffing voor het vernietigen van maximaal 2 zomer- of paarverblijven direct gesloopt kan worden (met acht vleermuiskasten zijn immers voldoende alternatieve verblijven voor twee bestaande verblijven aangeboden). Een ontheffing kan pas worden aangevraagd na de afronding van het vleermuisonderzoek (circa sept/okt 2017). De beslissingstermijn voor een ontheffingsaanvraag kan maximaal 20 weken (13 weken + eventueel 7 weken verlening) in beslag nemen. Bij afronding van het vleermuisonderzoek in oktober 2017, plus een beslissingstermijn van 13 weken, kan in februari 2018 gesloopt worden. Dit geldt enkel indien geen grote aantallen (meer dan drie) of bijzondere (massa) verblijfplaatsen in de onderzochte gebouwen worden aangetroffen. Deze worden echter niet verwacht.

De tijdelijke kasten kunnen worden opgehangen aan panden of oudere bomen in de directe omgeving van het gemaal (in een straal van circa 200 meter). Tevens kan reeds worden nagedacht over de permanente verblijfplaatsen in de toekomstige situatie (eventueel in een toekomstig ontwerp of in de directe omgeving van het gemaal). Hier zijn verschillende opties voor mogelijk zoals; geschikte spouwmuren, verblijfplaatsen achter boeiborden en inmetsekkasten.

**Quicksan soortenbescherming**

JU Smitgemaal te Kinderdijk

projectnummer 405993

30 januari 2017 revisie 00

Waterschap Rivierenland



## 6 Bronnen

**Bos, F.G., Bosveld, M.A., Groenendijk, D.G., Van Swaay, C.A.M. & Wynhoff, I., 2006.** De dagvlinders van Nederland - verspreiding en bescherming. Nederlandse Fauna 7. Nationaal Natuurhistorisch Museum Naturalis, KNNV Uitgeverij & EISNederland, in samenwerking met De Vlinderstichting, Wageningen.

**Creemers, R.C.M. en Delft, J.J.C.W. van (RAVON) (redactie), 2009.** De Amfibieën en Reptielen van Nederland. Nederlandse Fauna Deel 9. Nationaal Natuurhistorisch Museum Naturalis, European Invertebrate Survey – Nederland, Leiden.

**Limpens, H., Regelink, J., en Koelman, R. (2010).** Vleermuizen en planologie. Zoogdierverseniging, Arnhem.

**Ministerie van Landbouw, Natuur en Voedselkwaliteit, 2009.** Aangepaste lijst jaarrond beschermde vogelnesten ontheffing Flora- en faunawet ruimtelijke ingreep. Augustus 2009.

**Rijksdienst voor Ondernemend Nederland, 2014a.** Soortenstandaard Huismus Passer domesticus. Versie 2.0, december 2014.

**Rijksdienst voor Ondernemend Nederland, 2014b.** Soortenstandaard Gierzwaluw Apus apus. Versie 2.0, december 2014.

**Rijksdienst voor Ondernemend Nederland, 2014c.** Soortenstandaard Bever Castor fiber. Versie 2.0, december 2014.

**Rijksdienst voor Ondernemend Nederland, 2014d.** Soortenstandaard Grote modderkruiper Misgurnus fossilis. Versie 2.0, december 2014.

**Rijksdienst voor Ondernemend Nederland, 2014e.** Soortenstandaard Gewone dwergvleermuis Pipistrellus pipistrellus. Versie 2.0, december 2014.

### **Overig:**

#### **NDFF**

[www.zoogdieratlas.nl](http://www.zoogdieratlas.nl)

[www.ravon.nl](http://www.ravon.nl)

[www.telmeel.nl](http://www.telmeel.nl)

[www.zoogdierverseniging.nl](http://www.zoogdierverseniging.nl)

[www.naturalis.nl](http://www.naturalis.nl)

[www.telmeel.nl](http://www.telmeel.nl)

[www.vlindernet.nl](http://www.vlindernet.nl)

[www.libellennet.nl](http://www.libellennet.nl)

## Bijlage



## Bijlage I: Wettelijk kader

### Soortbescherming

Een van de doelen van de Wnb is de bescherming van inheemse flora en fauna. Vanuit deze wet is bij ruimtelijke ingrepen de initiatiefnemer verplicht op de hoogte te zijn van de mogelijk voorkomende beschermde natuurwaarden binnen het projectgebied. Het uitgangspunt van de wet is dat geen schade mag worden toegebracht aan beschermde soorten, tenzij dit uitdrukkelijk is toegestaan (het 'nee, tenzij' – principe). Bepaalde handelingen, waaronder ruimtelijke ingrepen, waarbij beschermde soorten in het geding zijn, zijn slechts bij uitzondering en onder voorwaarden mogelijk. Hieronder wordt uitgelegd welke verbodsbepalingen gelden, welke vrijstellingen er gelden en op welke gronden ontheffingen kunnen worden aangevraagd.

### Verbodsbepalingen soortbescherming

In de Wnb is soortbescherming opgedeeld in drie categorieën. Voor elke categorie gelden verschillende verbodsbepalingen die onder andere zijn vermeld in artikel 3.1, 3.5 en 3.10 van de Wnb. In het tekstkader van deze Bijlage (zie volgende pagina) staan de artikelen uitgeschreven. Het gaat om de volgende drie categorieën:

- soorten van de Vogelrichtlijn;
- soorten van de Habitatrichtlijn, inclusief bijlage I en II uit Verdrag van Bern en bijlage I uit Verdrag van Bonn;
- 'andere soorten' (onderdeel A 'fauna' en onderdeel B 'flora'), oftewel de Nationale soorten.

Voor soorten vallend onder bovenstaande beschermingsregimes geldt dat ze in principe niet (opzettelijk) gedood en verstoord mogen worden, ook verblijfplaatsen mogen niet vernietigd worden. Bij Vogelrichtlijnsoorten is opgenomen dat verstoring is toegestaan indien de verstoring niet van wezenlijke invloed is op de staat van instandhouding van de desbetreffende soort. Dit geldt echter niet voor Habitatrichtlijnsoorten, inclusief bijlage I en II Bern en bijlage I Bonn (zie Tabel A van deze Bijlage voor de vogelsoorten en Tabel B van deze bijlage voor een uiteenzetting van soorten niet zijnde vogels). Voor de 'andere soorten' geldt dat verstoring is toegestaan. Soorten die zijn opgenomen in bijlage A en B van de Wnb ('andere soorten') zijn opgenomen in tabel C en D van deze Bijlage.

Tabel A. Vogels die vallen onder artikel 3.5 (Bern bijlage II, Bonn bijlage I) én in Nederland broeden. Info tabel: Ingekorte lijst vogelsoorten Conventie van Bern bijlage II. Deze lijst is ingekort door alleen die vogels op te nemen die volgens de Atlas van de Nederlandse Broedvogels (Nederlandse Fauna serie deel 5 uit 2002) en de Avifauna van Limburg (uit 2006) in Nederland broeden. Dwaalgasten en overwinteraars zijn uit de lijst verwijderd.

Appelvink	Grote bonte specht	Purperreiger
Baardman	Grote gele kwikstaart	Putter
Beflijster	Grote karekiet	Ransuil
Bergeend	Grote stern	Rietgors
Bergfluitier	Grote zilverreiger	Rietzanger
Bijeneter	Havik	Rode wouw
Blauwborst	Heggenmus	Roerdomp
Blauwe kiekendief	Hop	Roodborst
Boerenzwaluw	Huiszwaluw	Roodborsttapuit
Bontbekplevier	IJsvogel	Roodhalsfuut
Bonte strandloper	Kerkuil	Rouwkwikstaart
Bonte vliegenvanger	Klapekster	Sijs
Boomklever	Klein waterhoen	Slangenarend
Boomkruiper	Kleine barmsijs	Slechtvalk
Boompieper	Kleine bonte specht	Smelleken
Boomvalk	Kleine karekiet	Snor
Bosrietzanger	Kleine plevier	Sperwer
Bosruiter	Kleine zilverreiger	Spotvogel
Bosuul	Kleinst waterhoen	Sprinkhaanzanger
Braamsluiper	Kluut	Steenuil
Brandgans	Kneu	Steltkluut
Bruine kiekendief	Koereiger	Strandplevier
Buizerd	Koolmees	Taigaboomkruiper
Casarca	Kortsnavelboomkruiper	Tapuit
Cetti's zanger	Kraanvogel	Tjiftjaf
Draaihals	Krekelzanger	Torenvalk
Duinpieper	Kruisbek	Tuinfluitier
Dwergmeeuw	Kuifmees	Velduil
Dwergstern	Kwak	Visarend
Engelse kwikstaart	Kwartelkoning	Visdief
Europese kanarie	Lepelaar	Vuurgoudhaan
Fitis	Matkop	Wespendief
Fluitier	Middelste bonte specht	Wielewaal
Geelgors	Nachtegaal	Winterkoning
Gekraagde roodstaart	Nachtzwaluw	Witbandkruisbek
Gele kwikstaart	Noordse stern	Witte kwikstaart
Georde fuut	Oehoe	Witwangstern
Glanskop	Oeverloper	Woudaap
Goudhaan	Oeverpieper	Zeearend
Grasmus	Oeverzwaluw	Zwarte mees
Graspieper	Ooievaar	Zwarte ooievaar
Graszanger	Orpheusspotvogel	Zwarte roodstaart
Grauwe kiekendief	Paapje	Zwarte specht
Grauwe klauwier	Pestvogel	Zwarte stern
Grauwe vliegenvanger	Pimpelmees	Zwarte wouw
Griel	Poelruiter	Zwartkop
Groene specht	Porseleinhoen	Zwartkopmeeuw
Groenling		

Tabel B. Soorten (niet zijnde vogels) die vallen onder artikel 3.5 (Habitatrichtlijn bijlage IV, Bern bijlage II, Bonn bijlage I).

Soortgroep	Nederlandse naam	Soortgroep	Nederlandse naam	
Amfibieën	boomkikker	Zoogdieren-landzoogdieren	hamster	
	geelbuikvuurpad		otter	
	heikikker		bever	
	kamsalamander		hazelmuis	
	knoflookpad		lynx	
	rugstreeppad		noordse woelmuis	
	vroedmeesterpad		wilde kat	
	poelkikker		wolf	
Insecten-dagvlinders	moerasparelmoervlinder	Zoogdieren-vleermuizen	baardvleermuis	
	apollovlinder		bechsteins vleermuis	
	boszandoog		bosvleermuis	
	donker pimpernelblauwtje		brandts vleermuis	
	grote vuurvlinder		franjestartaart	
	pimpernelblauwtje		gewone grootoorvleermuis	
	tijmblauwtje		grijze grootoorvleermuis	
	zilverstreephooibeestje		grote hoefijzerneus	
Insecten-haften	oeveraas		grote rosse vleermuis	
Insecten-kevers	brede geelrandwaterroofkever		ingekorven vleermuis	
	gestreepte waterroofkever		kleine dwergvleermuis	
	juchtleerkever		kleine hoefijzerneus	
	vermiljoenkever		laatvlieger	
Insecten-libellen	mercurwaterjuffer		meervleermuis	
	bronslibel		mopsvleermuis	
	gaffellibel		noordse vleermuis	
	gevlekte witsnuitlibel		rosse vleermuis	
	groene glazenmaker		ruige dwergvleermuis	
	noordse winterjuffer		tweekleurige vleermuis	
	oostelijke witsnuitlibel		vale vleermuis	
	rivierrombout		watervleermuis	
sierlijke witsnuitlibel	gewone dwergvleermuis			
Insecten-nachtvlinders	teunisbloempijlstaart		Zoogdieren-zeezoogdieren	walrus
Reptielen	dikkopschildpad		Zoogdieren-zeezoogdieren	bultrug
	kemp's zeeschildpad			gewone vinvis
	lederschildpad			bruinvis
	soepschildpad			dwergpotvis
	gladde slang			gestreepte dolfijn
	muurhagedis	gewone dolfijn		
	zandhagedis	gewone spitsdolfijn		
Sporenplanten-bladmossen	geel schorpioenmos	grijze dolfijn		
	tonghaarmuts	kleine zwaardwalvis		
Sporenplanten-varens	kleine vlotvaren	narwal		
Vissen	steur	orka		
	houting	tuimelaar		
Weekdieren	bataafse stroommossel	witflankdolfijn		
	platte schijfhoren	witsnuitdolfijn		
Zaadplanten	liggende raket	noordse vinvis		
	drijvende waterweegbree	potvis		
	groenknolorchis	butskop		
	kruiwend moerasscherm	dwergvinvis		
	zomerschroeforchis	griend		
				spitsdolfijn van gray
				witte dolfijn

Tabel C. "Overige Soorten" onderdeel A behorend bij artikel 3.10, eerste lid, onderdeel a. Soorten met een asterisk (\*) zijn opgenomen in de provinciale vrijstellingen. Soorten met een dubbele asterisk (\*\*) zijn in alle provincies, behalve Noord-Brabant, vrijgesteld. Soorten met een asterisk (\*\*\*) zijn alleen in Limburg - voor een deel van het jaar - vrijgesteld.

<b>Zoogdieren</b>	Waterspitsmuis	Donker pimperlblauwtje
Aardmuis*	Wezel**	Duinparelmoervlinder
Boommarter	Wild zwijn	Gentiaanblauwtje
Bosmuis*	Woelrat*	Grote parelmoervlinder
Bunzing**	<b>Amfibieën</b>	Grote vos
Damhert	Alpenwatersalamander	Grote vuurvlieder
Das	Bruine kikker*	Grote weerschijnvlinder
Dwergmuis*	Gewone pad*	Iepenpage
Dwergspitsmuis*	Kleine watersalamander*	Kleine heivlinder
Edelhert	Meerkikker*	Kleine ijsvogelvlinder
Eekhoorn***	Middelste groene kikker*	Kommavlinder
Egel*	Vinpoetsalamander	Pimperlblauwtje
Eikelmuis	Vuursalamander	Sleedoornpage
Gewone bosspitsmuis*	<b>Reptielen</b>	Spiegeldikkopje
Gewone zeehond	Adder	Veenbesblauwtje
Grote bosmuis	Hazelworm***	Veenbesparelmoervlinder
Grijze zeehond	Levendbarende hagedis***	Veenhooibeestje
Haas*	Ringslang	Veldparelmoervlinder
Hermelijn**	<b>Vissen</b>	Zilveren maan
Huisspitsmuis*	Beekdonderpad	<b>Libellen</b>
Konijn*	Beekprik	Beekkrombout
Molmuis	Elrits	Bosbeekjuffer
Ondergrondse woelmuis*	Europese rivierkreeft	Donkere waterjuffer
Ree*	Gestippelde alver	Gevlekte glanslibel
Rosse woelmuis*	Grote modderkruiper	Gewone bronlibel
Steenmarter***	Kwabaal	Hoogveenglanslibel
Tweekleurige bosspitsmuis*	<b>Dagvlinders</b>	Kempense heidelibel
Veldmuis*	Aardbeivlinder	Speerwaterjuffer
Veldspitsmuis	Bosparelmoervlinder	<b>Kevers</b>
Vos*	Bruin dikkopje	Vliegend hert
	Bruine eikenpage	

Tabel D. "Overige Soorten" onderdeel B behorend bij artikel 3.10, eerste lid, onderdeel c

<b>Planten</b>	Groene nachtorchis	Roggelelie
Akkerboterbloem	Groensteel	Rood peperboomje
Akkerdoornzaad	Groot spiegelklokje	Rozenkransje
Akkergentroost	Grote bosaardbei	Ruw pazelzaad
Beklierde ogentroost	Grote leeuwenklauw	Scherpkruid
Berggamander	Honingorchis	Schubvaren
Bergnatchorchis	Kalkboterbloem	Schubzegge
Blaasvaren	Kalketrip	Smalle raai
Blauw guichelheil	Karthuizeranjer	Spits havikskruid
Bokkenorchis	Karwijselie	Steenbraam
Bosboterbloem	Kleine ereprijs	Stijve wolfsmelk
Bosdravik	Kleine Schorseneer	Stofzaad
Brave hendrik	Kleine wolfsmelk	Tengere distel
Brede wolfsmelk	Kluwenklokje	Tengere veldmuur
Breed wollegras	Knollathyrus	Trosgamander
Bruinrode wespenorchis	Knolspirea	Veenbloembies
Dennenorchis	Korensla	Vliegenorchis
Dreps	Kranskarwij	Vroege ereprijs
Echte gamander	Kruiptijm	Wilde averuit
Franjgentiaan	Lange zonnedaauw	Wilde ridderspoor
Geelgroene wespenorchis	Liggende ereprijs	Wilde weit
Geplooide vrouwenmantel	Moerasgamander	Wolfskers
Getande veldsla	Muurbloem	Zandwolfsmelk
Gevlekt zonneroosje	Naakte lathyrus	Zinkviooltje
Glad biggenkruid	Naaldenkervel	Zweedse kornoelje
Gladde zegge	Pijlscheefkalk	

## Verbodsbepalingen Wet natuurbescherming artikel 3.1, 3.5 en 3.10

### § 3.1. Beschermingsregime soorten Vogelrichtlijn

#### **Artikel 3.1**

1. Het is verboden opzettelijk van nature in Nederland in het wild levende vogels van soorten als bedoeld in artikel 1 van de Vogelrichtlijn te doden of te vangen.
2. Het is verboden opzettelijk nesten, rustplaatsen en eieren van vogels als bedoeld in het eerste lid te vernielen of te beschadigen, of nesten van vogels weg te nemen.
3. Het is verboden eieren van vogels als bedoeld in het eerste lid te rapen en deze onder zich te hebben.
4. Het is verboden vogels als bedoeld in het eerste lid opzettelijk te storen.
5. Het verbod, bedoeld in het vierde lid, is niet van toepassing indien de storing niet van wezenlijke invloed is op de staat van instandhouding van de desbetreffende vogelsoort.

### § 3.2. Beschermingsregime soorten Habitatrichtlijn

#### **Artikel 3.5**

1. Het is verboden in het wild levende dieren van soorten, genoemd in bijlage IV, onderdeel a, bij de Habitatrichtlijn, bijlage II bij het Verdrag van Bern of bijlage I bij het Verdrag van Bonn, in hun natuurlijk verspreidingsgebied opzettelijk te doden of te vangen.
2. Het is verboden dieren als bedoeld in het eerste lid opzettelijk te verstoren.
3. Het is verboden eieren van dieren als bedoeld in het eerste lid in de natuur opzettelijk te vernielen of te rapen.
4. Het is verboden de voortplantingsplaatsen of rustplaatsen van dieren als bedoeld in het eerste lid te beschadigen of te vernielen.
5. Het is verboden planten van soorten, genoemd in bijlage IV, onderdeel b, bij de Habitatrichtlijn of bijlage I bij het Verdrag van Bern, in hun natuurlijke verspreidingsgebied opzettelijk te plukken en te verzamelen, af te snijden, te ontwortelen of te vernielen.

### § 3.3. Beschermingsregime andere soorten

#### **Artikel 3.10**

1. Onverminderd artikel 3.5, eerste, vierde en vijfde lid, is het verboden:
  - a. in het wild levende zoogdieren, amfibieën, reptielen, vissen, dagvlinders, libellen en kevers van de soorten, genoemd in de bijlage, onderdeel A, bij deze wet, opzettelijk te doden of te vangen;
  - b. de vaste voortplantingsplaatsen of rustplaatsen van dieren als bedoeld in onderdeel a opzettelijk te beschadigen of te vernielen, of
  - c. vaatplanten van de soorten, genoemd in de bijlage, onderdeel B, bij deze wet, in hun natuurlijke verspreidingsgebied opzettelijk te plukken en te verzamelen, af te snijden, te ontwortelen of te vernielen.
2. Artikel 3.8, met uitzondering van het derde en vierde lid, is van overeenkomstige toepassing op de verboden, bedoeld in het eerste lid, met dien verstande dat, in aanvulling op de redenen, genoemd in het vijfde lid, onderdeel b, de noodzaak voor de ontheffing of vrijstelling ook verband kan houden met handelingen:
  - a. in het kader van de ruimtelijke inrichting of ontwikkeling van gebieden, daaronder begrepen het daarop volgende gebruik van het ingerichte of ontwikkelde gebied;
  - b. ter voorkoming van schade of overlast, met inbegrip van schade aan sportvelden, schietterreinen, industrieterreinen, kazernes, of begraafplaatsen;
  - c. ter beperking van de omvang van de populatie van dieren, in verband met door deze dieren ter plaatse en in het omringende gebied veelvuldig veroorzaakte schade of in verband met de maximale draagkracht van het gebied waarin de dieren zich bevinden;
  - d. ter voorkoming of bestrijding van onnodig lijden van zieke of gebrekkige dieren;
  - e. in het kader van bestendig beheer of onderhoud in de landbouw of bosbouw;
  - f. in het kader van bestendig beheer of onderhoud aan vaarwegen, watergangen, waterkeringen, waterstaatswerken, oevers, vliegvelden, wegen, spoorwegen of bermen, of in het kader van natuurbeheer;
  - g. in het kader van bestendig beheer of onderhoud van de landschappelijke kwaliteiten van een bepaald gebied, of
  - h. in het algemeen belang.
3. De verboden, bedoeld in het eerste lid, onderdelen a, en b, zijn niet van toepassing op de bosmuis, de huisspitsmuis en de veldmuis voor zover deze dieren zich in of op gebouwen of daarbij behorende erven of roerende zaken bevinden.

## Zorgplicht

In de Wet natuurbescherming is een zorgplicht opgenomen. In het tekstkader hieronder staat het wetsartikel uitgeschreven.

### Artikel 1.11

1. Een ieder neemt voldoende zorg in acht voor Natura 2000-gebieden, bijzondere nationale natuurgebieden en voor in het wild levende dieren en planten en hun directe leefomgeving.
2. De zorg, bedoeld in het eerste lid, houdt in elk geval in dat een ieder die weet of redelijkerwijs kan vermoeden dat door zijn handelen of nalaten nadelige gevolgen kunnen worden veroorzaakt voor een Natura 2000-gebied, een bijzonder nationaal natuurgebied of voor in het wild levende dieren en planten:
  - a. dergelijke handelingen achterwege laat, dan wel,
  - b. indien dat achterwege laten redelijkerwijs niet kan worden gevegd, de noodzakelijke maatregelen treft om die gevolgen te voorkomen, of
  - c. voor zover die gevolgen niet kunnen worden voorkomen, deze zoveel mogelijk beperkt of ongedaan maakt.
3. Het eerste lid is niet van toepassing op handelen of nalaten in overeenstemming met het bij of krachtens deze wet of de Visserijwet 1963 bepaalde.

De zorgplicht houdt in dat planten en dieren niet onnodig vernield/gedood of verstoord mogen worden. Dit betekent dat handelingen (of het nalaten hiervan) waarvan men weet, of redelijkerwijs kan vermoeden, dat ze nadelig zijn voor planten en/of dieren niet mogen worden uitgevoerd. Wanneer dergelijke handelingen toch uitgevoerd moeten worden, moeten maatregelen, voor zover dit in redelijkheid kan, worden genomen om de nadelige gevolgen te voorkomen of zoveel mogelijk te beperken. Er dient bijvoorbeeld zo gewerkt te worden dat dieren kunnen ontsnappen en het kan nodig zijn om soorten te verplaatsen (bijvoorbeeld planten en amfibieën). Deze algemene zorgplicht geldt voor elke soort en elk individu in Nederland.

## Vrijstelling en ontheffingen

Onder bepaalde voorwaarden geldt een algemene vrijstelling of een ontheffingsplicht van de verbodsbepalingen in de Wnb. Welke voorwaarden verbonden zijn aan de vrijstelling of ontheffing hangt af van de dier- of plantensoorten die voorkomen in het onderzoeksgebied en de provincie waarin de activiteit plaatsvindt. Hiertoe worden verschillende beschermingsregimes onderscheiden.

### Vrijstelling Nationale soorten ('andere soorten').

Met betrekking tot de 'andere soorten' zijn per provincie beleidsregels opgesteld waarin voor een deel van deze soorten vrijstelling is verleend. Het Rijk heeft ook een vrijstelling gemaakt voor projecten die vallen onder hun bevoegdheid (projecten van nationaal belang). Zoals ook te herleiden is uit de tabel (tabellen A en B), hangt het per provincie af welke soort is vrijgesteld van de verbodsbepalingen in artikel 3.10. Provincie Noord-Brabant verleent bijvoorbeeld geen vrijstelling voor een aantal soorten marterachtigen.

Naast dat het type vrijgestelde soorten verschilt per provincie, kan de grond waarop de vrijstelling geldt ook variëren tussen provincies. De vrijstelling hoeft dus niet in alle situaties van toepassing te zijn. Zo geldt de vrijstelling op basis het voorkomen of bestrijden van '...onnodig lijdende zieke of gebrekkige dieren' alleen in Flevoland en Utrecht. Vrijstelling op basis van ruimtelijke inrichting of ontwikkeling is een geldige reden in alle provincies.

Indien de Nationale soorten niet zijn vrijgesteld en daarmee het voornemen de gestelde verboden in artikel 3.10 overtreedt, dient een ontheffing aangevraagd te worden bij de provincie waarin het voornemen plaatsvindt.

### Vrijstelling onder gedragscode

Een andere manier om vrijstelling te krijgen is door te werken volgens een goedgekeurde gedragscode. Hierin staan gedragsregels om schade aan beschermde dieren en planten zoveel mogelijk te voorkomen bij het uitvoeren van bepaalde activiteiten. De goedgekeurde gedragscodes staan op de website van RVO vermeld (<https://mijn.rvo.nl/gedragscodes-overige-organisaties>). Let hierbij op dat voor soorten genoemd in artikel 3.1 en 3.5 'ruimtelijke inrichting of ontwikkeling' geen geldige ontheffingsgrond is en deze activiteit daardoor niet valt onder de gedragscode. Hiervoor dient alsnog een ontheffingsaanvraag te worden ingediend.

### Ontheffingen

Indien een soort niet onder een vrijstelling valt of niet gewerkt kan worden volgens een gedragscode, dient er een ontheffing te worden aangevraagd. Deze moet ingediend worden bij het bevoegd gezag. Dit is de provincie waarin de activiteit plaatsvindt.

Een ontheffingsaanvraag wordt getoetst aan drie criteria:

- Er bestaat geen andere bevredigende oplossing;
- De activiteit leidt niet tot verslechtering van de staat van instandhouding; en
- Er is sprake van een in de wet genoemd belang.

In tabel E worden de belangen waaronder een ontheffing kan worden aangevraagd, opgesomd. Let daarbij op dat er voor Nationale soorten ('andere soorten') meer ontheffingsgronden beschikbaar zijn dan voor de beschermde soorten onder artikel 3.1 en 3.5. Indien de activiteit bestaat uit een ruimtelijke inrichting of ontwikkeling zou alleen een ontheffing afgegeven kunnen worden voor Nationale soorten. Mochten desondanks soorten uit de Vogel- en/of Habitatrichtlijn, Bern en Bonn voorkomen bij ruimtelijke ontwikkelingen, dan kunnen mitigerende maatregelen worden opgesteld. Er kan dan voor de zekerheid een ontheffing worden aangevraagd om de mitigerende maatregelen goed te keuren.

Tabel E. Ontheffingsgronden waarop een ontheffing verleend mag worden per categorie (artikel 3.1, 3.5 en 3.10)

Ontheffingsgronden	VR-soorten (Artikel 3.1)	HR-soorten, Bonn en Bern (Artikel 3.5)	Andere soorten (Artikel 3.10)
1. Er bestaat geen andere bevredigende oplossing	X	X	X
2. Leiden niet tot verslechtering van de staat van instandhouding	X	X	X
3. Opsomming van:	X	X	X
- volksgezondheid en openbare veiligheid			
- veiligheid van luchtverkeer	X	Nee	X
- ter voorkoming van schade aan gewassen, vee, bossen, visserij	X	X	X
- ter bescherming van Flora en Fauna	X	X	X
- voor onderzoek, onderwijs, uitzetten en herinvoeren van soorten / teelt	X	X	X
- dwingende reden van groot openbaar belang, met inbegrip van sociale of economische aard en met inbegrip van voor milieuwezenlijke gunstige effecten	Nee	X	X
- ruimtelijke inrichting of ontwikkeling	Nee	Nee	X
- schade en overlast, ter beperking omvang populatie, ter bestrijding van lijden en ziekte, bestendig beheer en onderhoud, algemeen belang	Nee	Nee	3.10 2a-g

## Procedures

### Procedure ontheffingsaanvraag

Voor Nationale soorten ('andere soorten') welke zijn opgenomen in de provinciale vrijstellingen geldt een vrijstelling. Dit betekent dat u geen ontheffing van de Wet natuurbescherming hoeft aan te vragen, maar u wel de zorgplicht moet nakomen. Voor Nationale soorten die niet zijn vrijgesteld, dient u een ontheffing beschermde soorten aan te vragen of te werken conform een gedragscode.

Voor soorten van de Vogel- en Habitatrichtlijn, Conventie van Bern en Conventie van Bonn geldt dat als u kunt werken volgens een goedgekeurde gedragscode er een vrijstelling geldt. U hoeft geen ontheffing beschermde soorten aan te vragen, maar u moet uw activiteiten aantoonbaar



uitvoeren zoals in de gedragscode staat. Tevens blijft de zorgplicht gelden. Indien u niet kunt werken volgens een gedragscode, maar u kunt maatregelen nemen om de functionaliteit van de voortplantings- en/of vaste rust- en verblijfplaats te garanderen (zogenoemde mitigerende maatregelen), dan hoeft u ook geen ontheffing beschermde soorten aan te vragen. Wilt u zeker weten of uw mitigerende maatregelen voldoende zijn, en er inderdaad geen ontheffing nodig is? Vraag dan een ontheffing aan om uw maatregelen goed te keuren.

Indien u geen mitigerende maatregelen kunt nemen, dan dient een ontheffing te worden aangevraagd bij het bevoegd gezag. Voor de ontheffingsaanvraag is het noodzakelijk te weten welke soorten aanwezig zijn, zodat gerichte mitigerende maatregelen kunnen worden getroffen. Het bevoegd gezag zal, indien het akkoord is met het aangeleverde stappenplan waarin de aanpak voor mitigatie beschreven wordt, een zogenoemde 'verklaring van geen bedenkingen' (vvgb) afgeven. Daarmee zegt zij in feite dat een ontheffing niet noodzakelijk is wanneer men zich bij de uitvoering houdt aan het opgestelde stappenplan.

### Overgangsrecht

In het Besluit natuurbescherming is opgenomen dat de ontheffingen afgegeven onder het oude recht, gelden als ontheffingen onder de Wet natuurbescherming. Daarbij blijven dezelfde voorschriften, beperkingen en voorwaarden gelden. Dit geldt eveneens voor omgevingsvergunningen en vvgb's.

Op het tijdstip van inwerkingtreding van de Wnb zullen de onafgeronde ontheffing aanvragen, ingediend vóór inwerkingtreding, conform de nieuwe wet worden behandeld. Ontheffing aanvragen van voor de inwerkingtreding zullen worden afgehandeld door RVO. Aanvragen die later ingediend worden zullen afgehandeld worden door de provincies (of het Rijk). De gedragscodes worden verlengd tot het moment van in werking treden van de Wet natuurbescherming en de nieuwe gedragscodes definitief zijn goedgekeurd.

## Natuurnetwerk Nederland (NNN)

De nieuwe naam voor de ecologische hoofdstructuur (EHS), het natuurnetwerk Nederland (NNN). De term EHS werd in 1990 geïntroduceerd in het Natuurbeleidsplan (NBP) van het toenmalige ministerie van Landbouw, Natuur en Voedselkwaliteit (LNV). In 2013 is het natuurbeleid gedecentraliseerd naar de provincies. In hetzelfde jaar hebben de twaalf provincies met de staatssecretaris van het ministerie van EZ definitieve afspraken gemaakt in het Natuurpact. In 2014 werd de term 'EHS' vervangen door 'NNN'.

Dit beleid blijkt noodzakelijk te zijn doordat de Nederlandse natuur steeds meer onder druk staat, bijvoorbeeld door huizenbouw, aanleg van wegen en industrie. Toch leeft bij veel Nederlanders de wens om natuurgebieden in de buurt te hebben. Natuur geeft rust en biedt ruimte voor recreatie.

De overheid heeft daarom extra geld uitgetrokken om de Nederlandse natuur te beschermen en verder te ontwikkelen. Door nieuwe natuur te ontwikkelen, kunnen natuurgebieden met elkaar worden verbonden. Zo kunnen planten zich over verschillende natuurgebieden verspreiden en dieren van het ene naar het andere gebied gaan. Het totaal van al deze gebieden en de verbindingen ertussen vormt het natuurnetwerk Nederland (NNN).

### Netwerk van gebieden

Het NNN is een netwerk van gebieden in Nederland waar de natuur voorrang heeft. Het netwerk helpt voorkomen dat planten en dieren in geïsoleerde gebieden uitsterven en dat natuurgebieden hun waarde verliezen. Het NNN kan worden gezien als de ruggengraat van de Nederlandse natuur. Het NNN bestaat uit:

- bestaande natuurgebieden, reservaten, natuurontwikkelingsgebieden en zogenaamde robuuste verbindingen;
- landbouwgebieden met mogelijkheden voor agrarisch natuurbeheer (beheergebieden);
- grote wateren (zoals de kustzone van de Noordzee, het IJsselmeer en de Waddenzee).

Het NNN is een plan in uitvoering. De doelstelling van het Natuurpact is om 80.000 hectare nieuwe natuur in te richten vóór 2027.

## Natura 2000-gebieden

In de Wnb zijn bepalingen vanuit de Europese Vogelrichtlijn en Habitatrichtlijn verwerkt. De Europese richtlijnen verplichten de lidstaten gebieden aan te wijzen met speciale beschermingszones (de Natura 2000-gebieden). Het doel hiervan is om de aangewezen habitattypes en habitats van soorten in een gunstige staat van instandhouding te behouden of te herstellen.

De lidstaten moeten maatregelen treffen om de kwaliteit van deze habitats en habitats van soorten niet te laten verslechteren of te voorkomen dat er geen storende factoren optreden voor de soorten waarvoor de zones zijn aangewezen.

Voor activiteiten of projecten die schadelijk zijn voor de beschermde natuur, geldt een vergunningplicht. Hierdoor is in Nederland een zorgvuldige afweging gegarandeerd bij projecten die gevolgen kunnen hebben voor natuurgebieden. Meestal verlenen de provincies de vergunningen, maar soms doet het Ministerie van Economische Zaken dit.

### Bestaand gebruik

Voor handelingen die op 31 maart 2010 bekend waren bij het gevoegd gezag en die sinds deze datum niet meer in betekenende mate zijn gewijzigd is het niet meer noodzakelijk om een

vergunning aan te vragen. Deze datum kan van een later tijdstip zijn indien een Natura 2000-gebied na 31 maart 2010 is aangewezen als beschermd gebied. Zie ook artikel 2.9 lid 2.

### **Overgangsrecht**

In de Wnb (artikel 9.4) is opgenomen dat de vergunningen afgegeven onder het oude recht, gelden als vergunningen onder de Wet natuurbescherming. Daarbij blijven dezelfde voorschriften gelden. Dit geldt eveneens voor omgevingsvergunningen en vvgb's.

Beschermde Natuurmonumenten hebben vanaf inwerkingtreding van de Wnb niet langer een beschermde status. Daardoor zijn deze gebieden alleen nog ruimtelijk beschermd (Barro, bestemmingsplannen).

Het volgende schema toont de vergunningprocedure in het kader van de Natuurbeschermingswet. Een Voortoets geeft aan of er wel of geen (negatieve) negatieve effecten zijn te verwachten. Zijn er geen negatieve effecten te verwachten, dan hoeft er geen vergunning beschermde gebieden aangevraagd te worden. Indien er kans is op negatieve effecten, kan een habitattoet een verdiepingsslag geven om aan te tonen hoe groot deze negatieve effecten zijn. Mocht er kans zijn op significant negatieve effecten, is het mogelijk om een ADC-toets uit te voeren. Wordt er voldaan aan de eisen, dan kan er een vergunning worden afgegeven met voorschriften en beperkingen.

## VOORTOETS

**INVENTARISATIE VOORTOETS:** De voortoets is niet verplicht maar wel verstandig om uit te voeren. Alle fasen VT1 t/m VT4 kunnen onderdeel zijn van de voortoets. Het kan ook zijn dat al na fase VT1 de effecten bekend zijn. Het bevoegd gezag moet die conclusie trekken.

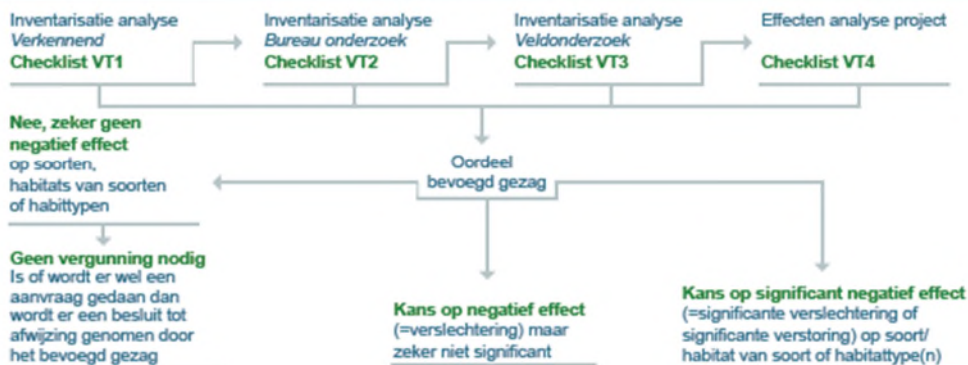

## HABITATTOETS



## ADC-TOETS



---

## Over Antea Group

Van stad tot land, van water tot lucht; de adviseurs en ingenieurs van Antea Group dragen in Nederland sinds jaar en dag bij aan onze leefomgeving. We ontwerpen bruggen en wegen, realiseren woonwijken en waterwerken. Maar we zijn ook betrokken bij thema's zoals milieu, veiligheid, assetmanagement en energie. Onder de naam Oranjewoud groeiden we uit tot een allround en onafhankelijk partner voor bedrijfsleven en overheden. Als Antea Group zetten we deze expertise ook mondiaal in. Door hoogwaardige kennis te combineren met een pragmatische aanpak maken we oplossingen haalbaar én uitvoerbaar. Doelgericht, met oog voor duurzaamheid. Op deze manier anticiperen we op de vragen van vandaag en de oplossingen van de toekomst. Al meer dan 60 jaar.

---

## Contactgegevens

Beneluxweg 125  
4904 SJ OOSTERHOUT  
Postbus 40  
4900 AA OOSTERHOUT  
T. +31 6 20544939  
E. [luc.koks@anteagroup.com](mailto:luc.koks@anteagroup.com)

**[www.anteagroup.nl](http://www.anteagroup.nl)**

### Copyright © 2016

Niets uit deze uitgave mag worden verveelvoudigd en/of openbaar worden gemaakt door middel van druk, fotokopie, elektronisch of op welke wijze dan ook, zonder schriftelijke toestemming van de auteurs.