

**Quickscan flora en fauna**  
**Nieuwkoopseweg 8 te Pijnacker**  
(2002/219/JOW-11, versie 0)



ADVISEURS  
IN BOUWEN,  
MILIEU &  
VEILIGHEID



## Quickscan flora en fauna

**in opdracht van**

od205

T.a.v. mevrouw J. Gaasbeek Janzen

Schiehavenkade 158-160

3024 EZ ROTTERDAM

**betreffende locatie**

Nieuwkoopseweg 8

Pijnacker (gemeente Pijnacker-Nootdorp)

**documentkenmerk**

2002/219/JOW-11

**versie**

0

**vestiging**

Nuenen

**datum**

22 oktober 2020

**opgesteld door:**

ing. L. Bouwmans

Projectleider ecologie

**gecontroleerd door:**

ing. J.H.J. van Bree

Projectleider ecologie

Dit document is digitaal gegenereerd en derhalve niet voorzien van een handtekening. De inhoud is aantoonbaar gecontroleerd en vrijgegeven. Het document mag uitsluitend in zijn geheel worden gereproduceerd. Door derden aangebrachte wijzigingen en/of toevoegingen dan wel oneigenlijk gebruik van het document vallen niet onder de verantwoording van Tritium Advies.

**Tritium Advies B.V.**

Adviseurs in bouwen, milieu en veiligheid

T. 088 44 02 900

E. [info@tritium.nl](mailto:info@tritium.nl)

I. [www.tritium.nl](http://www.tritium.nl)

KvK-nr. 17108024

Tritium Advies is gevestigd in:

Arkel >> Neer >> Nuenen >>

Prinsenbeek >> Rijkevoort

# Inhoudsopgave

	pagina
<b>1 Inleiding</b>	<b>1</b>
<b>2 Bronnenonderzoek</b>	<b>3</b>
2.1 Gebieden	3
2.2 Soorten	5
<b>3 Veldbezoek</b>	<b>6</b>
<b>4 Resultaten</b>	<b>7</b>
4.1 Flora	7
4.2 Vogels	7
4.3 Grondgebonden zoogdieren	8
4.4 Vleermuizen	9
4.5 Amfibieën, reptielen en vissen	10
4.6 Ongewervelden/ overige soorten	10
<b>5 Conclusies</b>	<b>11</b>
5.1 Beschermd gebied	11
5.2 Soorten	11
5.3 Zorgplicht	12
5.4 Eindconclusie	13
5.5 Advies	13
<b>6 Literatuurlijst</b>	<b>14</b>

## Bijlage

	aantal pagina's (excl. voorblad)
1. fotobijlage veldbezoek van 18 juni 2020	8



# 1 Inleiding

In opdracht van od205 is een quickscan flora en fauna uitgevoerd ten behoeve van het voornemen om op de locatie Nieuwkoopseweg 8 te Pijnacker het thans aanwezige woonhuis te slopen en een aanleunwoning te realiseren. Het plangebied betreft het kadastrale perceel gemeente Pijnacker, sectie A, nummer 1805.



**Figuur 1:** huidige situatie plangebied (blauw omljnd)  
(bron: [www.perceelloep.nl](http://www.perceelloep.nl))

Doel van het onderhavige onderzoek is om te bepalen of de wijzigingen binnen het plangebied mogelijk leiden tot overtreding van de Wet natuurbescherming (verder: Wnb). Het is noodzakelijk om voorafgaande aan ruimtelijke ingrepen en inrichting te toetsen of de geplande activiteiten geen negatief effect hebben op beschermde plant- en/of diersoorten en leefgebieden.

Op basis van de ecologische waarden van een planlocatie zal uit een verkennend flora- en faunaonderzoek (quickscan) blijken of er een overtreding te verwachten is van de Wnb. Tevens wordt vastgesteld of er meer soortgegevens nodig zijn door middel van inventarisatie en of er een uitgebreide studie noodzakelijk is naar de effecten van een ruimtelijke ingreep. In veel situaties zal het uitvoeren van een verkennend onderzoek echter reeds voldoende zijn om aan te tonen of een plan uitgevoerd kan worden met of zonder enkele eenvoudige maatregelen of aanpassingen om een overtreding van de Wnb te voorkomen.

Uit onderstaande luchtfoto (figuur 2) kan worden opgemaakt dat het plangebied net buiten de bebouwde kom van Pijnacker is gelegen.



**Figuur 2:** luchtfoto van de omgeving van het plangebied (rood omcirkeld)  
(bron: Google Earth)



## 2 Bronnenonderzoek

Onderhavig onderzoek richt zich met name op soortenbescherming en in beperktere mate op het gebiedsbeschermingsdeel van de Wnb (Natura 2000). In het uitgevoerde bronnenonderzoek is gekeken naar de mogelijke aanwezigheid van beschermde soorten in het plangebied. Onder andere is hierbij gebruik gemaakt van de zoogdierenatlas (Broekhuizen et al., 2016) en enkele digitale verspreidingsatlassen. De bevindingen van dit literatuuronderzoek zijn weergegeven in de navolgende twee paragrafen.

### 2.1 Gebieden

In navolgende figuren 3 en 4 is het plangebied met haar ecologisch waardevolle gebieden in highlights weergegeven. In figuur 3 is het Natura 2000-gebied met de gele en blauwe kleuren aangeduid. In figuur 4 (op de volgende pagina) betreffen de donkergroene highlights het Natuurnetwerk Nederland (verder: NNN) en de lichtgroene highlights belangrijk weidevogelgebied. De Natura 2000-gebieden liggen grotendeels binnen het NNN. Van de gebieden die binnen NNN zijn gelegen worden, naast de specifieke soorten en habitattypen (Vogelrichtlijn en Habitatrichtlijn), ook de wezenlijke kenmerken en waarden beschermd.

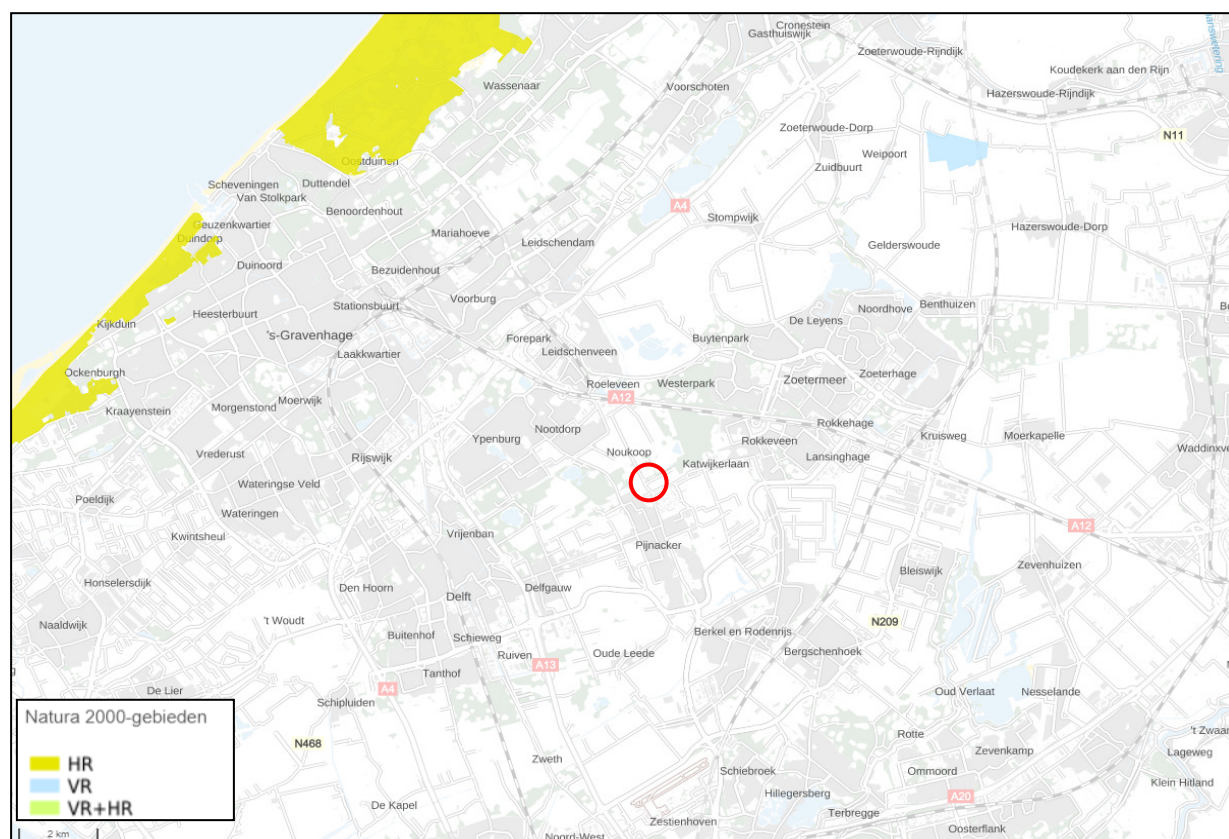

**Figuur 3:** plangebied en omgeving (rood omcirkeld) met relevante natuurgebieden  
(bron: <https://www.atlasleefomgeving.nl/kaarten>)

Uit figuur 3 kan worden afgeleid dat het plangebied niet in Natura 2000-gebied is gelegen.

Het dichtstbijzijnde Natura 2000-gebied is op een afstand van circa 11,3 kilometer ten noordwesten van het plangebied gelegen en betreft "Meijndel & Berkheide".

Meijndel en Berkheide bestaat uit een brede duinstrook met een gevarieerd en uitgestrekt, kalkrijk duinlandschap, dat reliëfrijk en landschappelijk zeer afwisselend is. Het zuidelijke deelgebied Meijndel is een relatief laag gelegen gebied met grote 'uitgestorven duinvlakten', dat in het zuidelijk deel minder reliëfrijk is. In het noordelijke deelgebied Berkheide liep het zand vast in de oorspronkelijke natte stroombedding van de oude Rijn. Het is gevormd door overstuiving van oude duinen, waardoor het een relatief hooggelegen duinmassief is. Hier is de kweldruk dan ook groter dan in Meijndel. Het landschap heeft een kenmerkende opbouw van evenwijdige duinenrijen met opeenvolgende hoge paraboolduinen en moerassige laagten met struweel, waarin grote valleien liggen zoals Kijfhoek, Bierlap en de vallei Meijndel. Dit zijn duinakkers die nu vooral uit bos bestaan; het gebied kent dan ook een aantal goed ontwikkelde bostypen. Plaatselijk, zoals in de Libellenvallei, komen soortenrijke duinvalleibegroeiingen voor. Na grootschalig herstel van een aantal valleien bij de Wassenaarse Slag breiden deze begroeiingen zich uit. In Berkheide is, met name in de buurt van Katwijk, een groot areaal goed ontwikkeld kalkrijk duingrasland aanwezig, ontstaan door het eeuwenlange menselijke gebruik van het zogenaamde zeedorpenlandschap. Habitattypen zoals embryonale duinen, witte duinen, bruinbossen en vochtige alluviale duinvalleien maken deel uit van de instandhoudingsdoelstellingen. Soorten zoals de nauwe korfslak, kleine modderkruiper, kamsalamander en meervleermuis behoren tot de habitatrictlijnsoorten.

In de navolgende figuur 4, overgenomen uit de kaart van het Natuurbeheerplan van de provincie Zuid-Holland is wederom het aandachtsgebied omcirkeld. Ook uit deze figuur blijkt dat het plangebied niet in een beschermd gebied ligt. Het dichtstbijzijnde natuurgebied behorende tot het NNN is op een afstand van circa 2,0 kilometer ten zuidwesten van het plangebied gelegen.

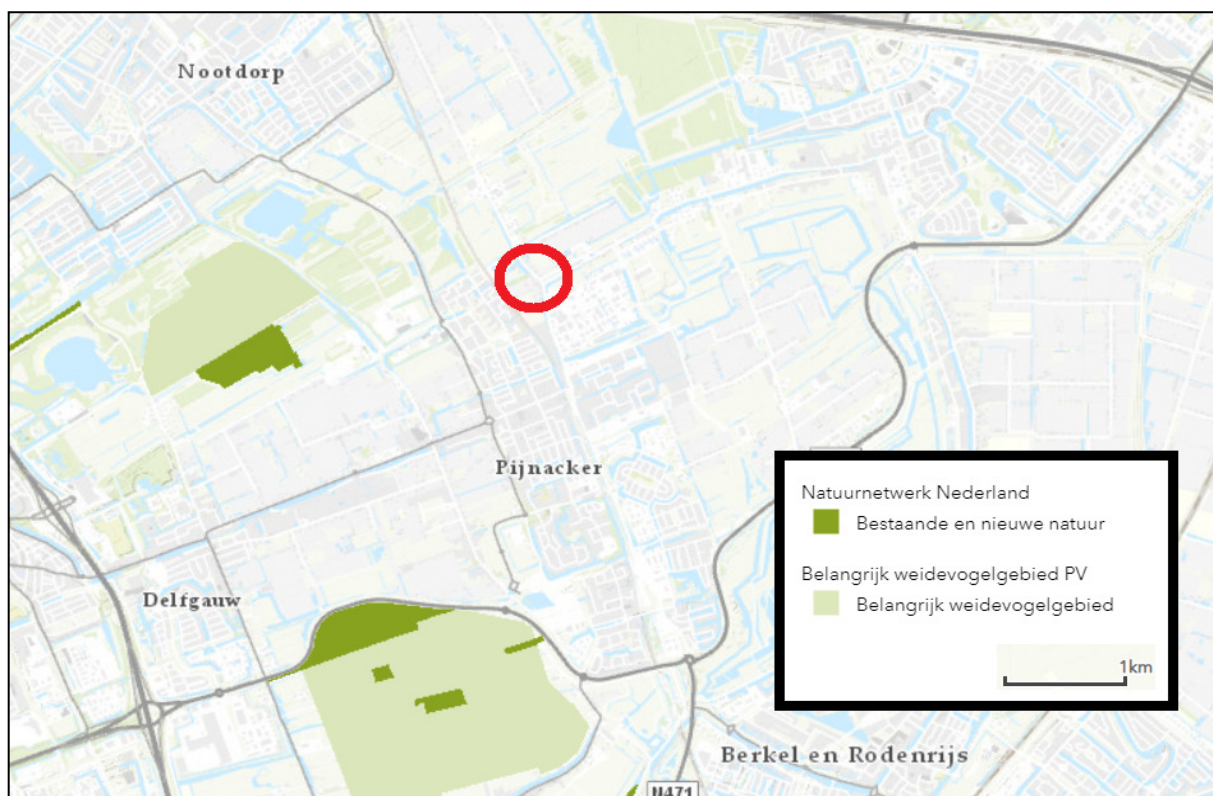

**Figuur 4:** kaart NNN. Het plangebied en omgeving is rood omljnd  
(bron: <https://pzh.maps.arcgis.com/>)

### Effecten beschermde gebieden

Het plangebied ligt buiten de begrenzing van het NNN. De provincie Zuid-Holland hanteert geen externe werking als het gaat om NNN, indien een bestemmingsplan leidt tot aantasting van de ecologische waarden en kenmerken anders dan door de verspreiding van stoffen in lucht of water. Tevens betreft het een beperkte ingreep (realisatie van een aanleunwoning ter vervanging van de bestaande woning).

Het meest nabijgelegen Natura 2000-gebied is met circa 11,3 kilometer op relatief grote afstand gelegen (bij Natura 2000-gebieden moet verspreiding van stoffen in lucht of water wel worden beschouwd). Gezien deze afstand en de beperkte aard van de ingreep valt een significant negatief effect niet te verwachten.

## 2.2 Soorten

Aan de hand van literatuuronderzoek is informatie verzameld over het voorkomen van soorten in de directe omgeving van het plangebied. Hierbij is onder andere gebruik gemaakt van voornoemde zoogdierenatlas.

In werkatlassen wordt het voorkomen van soorten doorgaans per kilometerhok aangeduid. In de zoogdierenatlas wordt dit aangegeven per atlasblok, met afmetingen van 5 bij 5 kilometer. Het plangebied is gelegen in kilometerhok X:89 / Y:449.

Aangezien het plangebied slechts een klein gedeelte van het kilometerhok c.q. het atlasblok beslaat is het niet zeker dat de geregistreerde soorten ook daadwerkelijk voorkomen binnen het plangebied.

Uit gegevens van de zoogdieren verspreidingsatlas en de NDFF blijkt dat de volgende zoogdieren of sporen van deze soorten (o.a. in braakballen) in de periode van 1989 tot 2020 zijn waargenomen in de directe omgeving van het plangebied: bosmuis, bever, huisspitsmuis, damhert, laatvlieger, egel, haas, steenmarter, boommarter, dwergmuis, veldmuis, hermelijn, wezel, bunzing, rosse woelmuis, meervleermuis, watervleermuis, waterspitsmuis, rosse vleermuis, muskusrat, konijn, ruige dwergvleermuis, gewone dwergvleermuis, gewone grootoorvleermuis, bruine rat, gewone bosspitsmuis, dwergspitsmuis, mol en vos.

In de periode 2000-2020 blijkt uit de gegevens van de NDFF en Ravon dat de volgende soorten zijn waargenomen in de directe omgeving van het plangebied: gewone pad, rugstreeppad, kleine watersalamander, bastaardkikker, meerkikker, bruine kikker en ringslang.



## 3 Veldbezoek

Het plangebied is op 18 juni 2020 in de ochtend bezocht. Er was sprake van half bewolkt, droog weer met windkracht 1 Bft en een temperatuur van circa 16 graden Celsius. Tijdens het terreinbezoek is zoveel mogelijk informatie verzameld met betrekking tot de aanwezigheid of afwezigheid van beschermde soorten. De te verzamelen informatie bestaat onder andere uit zicht- en geluidwaarnemingen, sporenonderzoek naar de aanwezigheid van vraat-, loop- en veegsporen, nesten, holen, uitwerpselen, prooiresten en haren. Op basis van terreinkenmerken is voorts beoordeeld of het plangebied geschikt is voor de in de regio voorkomende beschermde soorten.

Het kan voorkomen dat soorten niet worden waargenomen tijdens het veldbezoek aangezien een quickscan een momentopname betreft. Hierdoor kan slechts in beperkte mate uitsluitel worden gegeven over de aan- of afwezigheid van soorten. Aan de hand van expert-judgement en bekende ecologische principes zal derhalve een inschatting worden gemaakt over het wel of niet voor kunnen komen van beschermde plant- en diersoorten.

Verder is de quickscan geen veldinventarisatie. Veldinventarisaties omvatten meerdere opnamerondes die seizoensgebonden zijn en volgens standaardmethoden worden uitgevoerd.

In de huidige situatie bestaat het plangebied uit een woonhuis met aanbouw en een omliggende tuin. De in bijlage 1 opgenomen foto's geven een duidelijk beeld van de huidige situatie van het plangebied.

## 4 Resultaten

Onderstaand volgen de resultaten en eerste conclusies van het uitgevoerde veldbezoek in relatie tot het planvoornemen.

### 4.1 Flora

Tijdens het veldbezoek zijn binnen het plangebied geen beschermde plantensoorten aangetroffen. Vanwege de enerzijds vele bestrating en anderzijds voedselrijke omstandigheden waaruit het plangebied bestaat zijn ook geen beschermde soorten te verwachten. Beschermde soorten komen namelijk vooral voor op voedselarme, kalkhoudende grond.

Conclusie: er zijn geen negatieve effecten te verwachten met betrekking tot deze soortgroep.

### 4.2 Vogels

Uit de bevindingen van het veldbezoek blijkt dat het plangebied slechts voor een aantal soorten vogels geschikt is als onderdeel van het leefgebied. Binnen het plangebied is bebouwing aanwezig zodat het verloren gaan van verblijfplaatsen van gebouwbewonende vogels niet op voorhand is uit te sluiten. De aanwezige bomen en struiken kunnen dienen als broedgelegenheid. Daarnaast is het gebied geschikt als foerageergebied, echter zullen niet alle vogelsoorten van het gebied gebruik maken. Met name voor vogels die in het "stedelijk gebied", weidegebied en waterrijk gebied voorkomen zijn binnen en rond het plangebied gunstige biotopen aanwezig. Voor bos- en struweelvogels zijn geen geschikte biotopen aanwezig.

Tijdens het veldbezoek is een aantal vogels binnen en in de directe omgeving van het plangebied waargenomen, namelijk twee eksters (*Pica pica*), twee zwarte kraaien (*Corvus corone*), een scholekster (*Haematopus ostralegus*), twee merels (*Turdus merula*), twee tjiftjafs (*Phylloscopus collybita*), een gierzwaluw (*Apus apus*), een koolmees (*Parus major*), twee mantelmeeuwen (*Larus marinus*), een witte kwikstaart (*Motacilla alba*) en circa dertig spreeuwen (*Sturnus vulgaris*). Tijdens het veldbezoek zijn geen nesten waargenomen.

De te slopen bebouwing bestaat uit het aanwezige woonhuis met aanbouw. Het woonhuis beschikt over een zadeldak dat bedekt is met dakpannen. De dakpannen zijn over het algemeen goed aangesloten op elkaar hebben een plat karakter. Hierdoor is er beperkt ruimte aanwezig voor gebouwbewonende vogelsoorten met een jaarrond beschermde nest, zoals de huismus (*Passer domesticus*) of gierzwaluw (*Apus apus*). Er zijn enkele scheve dakpannen aanwezig op het dak, maar onder deze dakpannen is de ruimte zeer beperkt. Onder de daklijst van de noordwestelijke kopgevel bevinden zich enkele openingen die toegang kunnen bieden tot de ruimtes onder het dak. Deze openingen kunnen door gierzwaluwen (*Apus apus*) worden gebruikt als jaarrond beschermde vaste verblijfplaats. De aanbouw beschikt over een plat dak. De daklijsten zijn dicht aangesloten op de gevel, waardoor er geen geschikte openingen aanwezig zijn voor gebouwbewonende vogelsoorten met een jaarrond beschermde vaste verblijfplaats. De aanwezige haag die grenst aan de Nieuwkoopseweg zal behouden blijven en kan hierdoor blijven dienen als nest- of verblijfplaats.

Conclusie: het dak van het woonhuis is geschikt als jaarrond beschermde vaste verblijfplaats voor de gierzwaluw. Hier dient aanvullend onderzoek voor uitgevoerd te worden. Voor andere vogelsoorten met een jaarrond beschermde vaste verblijfplaats zijn geen geschikte verblijfplaatsen aanwezig. Het plangebied zal geen essentieel foerageergebied zijn voor deze soorten en het gebied kan bovendien als foerageergebied in gebruik blijven. Wel wordt bij de voorgenomen sloopwerkzaamheden verwezen naar de in hoofdstuk 5 omschreven werkwijze.

## 4.3 Grondgebonden zoogdieren

Tijdens het veldbezoek zijn geen exemplaren of voortplantings- en/of verblijfplaatsen van soorten aangetroffen die zijn beschermd volgens de Habitatrichtlijn of van soorten die niet zijn vrijgesteld door de provincie.

In de omgeving van het plangebied komt de steenmarter (*Martes foina*) voor. De steenmarter komt voor in diverse landschappen waaronder parklandschap, rotsachtig gebied en heeft een voorkeur voor kleinschalige landbouwgebieden. Tegenwoordig wordt de soort ook waargenomen in de buurt van dorpen en steden. De aanwezigheid van groenstroken, greppels en bermen is van belang. Wegens het ontbreken van geschikte openingen in de woning wordt een verblijfplaats van de steenmarter niet verwacht. Daarnaast zijn er geen sporen aangetroffen in de vorm van prooiresten, pootafdrukken, vraatsporen of uitwerpselen (in de vorm van latrines).

De boommarter (*Martes martes*) komt eveneens voor in de omgeving van het plangebied. Boommarters komen voor in bossen met verschillende types en leeftijden en ze vestigen hun nesten veelal in spechten- of eekhoornholen. Het plangebied is voor de boommarter ongeschikt gezien er slechts enkele bomen en struiken aanwezig zijn binnen het plangebied. Daarnaast zijn er geen sporen aangetroffen zoals holen, vraatsporen of uitwerpselen.

Naast de steen- en boommarter komen ook kleine marterachtigen voor in de omgeving van het plangebied zoals de wezel (*Mustela nivalis*), hermelijn (*Mustela erminea*) en bunzing (*Mustela putorius*). De bunzing en hermelijn geven de voorkeur aan gebieden met oppervlaktewater en schuilmogelijkheden zoals heggen, houtwallen, bosranden en natuurlijke oevers. De wezel heeft de voorkeur voor open, droge natuur- en cultuurlandschap met in de omgeving voldoende dekking. Het plangebied is ongeschikt voor zowel de bunzing, wezel als hermelijn vanwege enerzijds de bestrating en bebouwing en anderzijds het gebrek aan voldoende natuurlijke schuilmogelijkheden. Ook zijn er geen sporen aangetroffen zoals holen, vraatsporen of uitwerpselen. In de directe omgeving van het plangebied is tevens geschikter leefgebied aanwezig zoals de omgeving rondom de Dobbepas en het natuurgebied "de Balijs".

Ook de bever (*Castor fiber*) komt voor in de omgeving van het plangebied. Bevers leven voornamelijk in overgangsgebieden tussen land en water zoals moerassen, langs beken, rivieren en meren. De bever heeft een voorkeur voor rustige rivieren en meren omzoomd door broekbossen met bomen zoals wilgen en es. Aangezien het onderzoeksgebied voornamelijk bestaat uit bebouwing en er binnen het plangebied geen geschikt oppervlaktewater aanwezig is, is het terrein ongeschikt als leefgebied voor de bever.

De waterspitsmuis (*Neomys fodiens*) komt eveneens voor in de omgeving van het plangebied. Deze soort is te vinden in schoon, niet al te voedselrijk en snelstromend water met een goed ontwikkelde water- en oevervegetatie waarin voldoende schuilmogelijkheden aanwezig zijn.



Vanwege het ontbreken van oppervlaktewater en oevervegetatie is het plangebied ongeschikt voor de waterspitsmuis.

In de omgeving van het plangebied komt ook het damhert (*Dama dama*) voor. Het damhert komt voornamelijk voor in loofbossen en gemengde bossen waarvan oude bossen met een dichte onderbegroeiing de voorkeur hebben. Het plangebied is ongeschikt voor het damhert vanwege het ontbreken van geschikt leefgebied in de vorm van bossen. In de omgeving van het plangebied zijn voldoende alternatieven aanwezig in de vorm van weiland om als foerageergebied te dienen voor algemeen voorkomende soorten. Ook zal het plangebied beschikbaar blijven als foerageergebied voor grondgebonden zoogdieren.

Conclusie: er zijn geen negatieve effecten te verwachten met betrekking tot deze soortgroep.

## 4.4 Vleermuizen

Er is bebouwing aanwezig binnen het plangebied waardoor de aanwezigheid van verblijfplaatsen voor gebouwbewonende vleermuizen niet op voorhand valt uit te sluiten. De bebouwing binnen het plangebied bestaat een woonhuis met aanbouw. De aanbouw beschikt over een plat dak. De daklijsten zijn dicht aangesloten op de gevel, waardoor er geen geschikte openingen aanwezig zijn voor gebouwbewonende vleermuizen. Het woonhuis beschikt over een zadeldak dat bedekt is met dakpannen. De dakpannen zijn over het algemeen goed aangesloten op elkaar hebben een plat karakter, waardoor er beperkte ruimte aanwezig is voor gebouwbewonende vleermuizen. Er zijn enkele scheve dakpannen aanwezig in het dak. Onder deze dakpannen is de ruimte echter zeer beperkt. Onder de daklijst van beide kopgevels bevinden zich echter enkele openingen die toegang kunnen bieden tot de ruimtes onder het dak. Ook onder de dakgoot zijn openingen aanwezig die toegang kunnen bieden tot de ruimtes onder het dak. Deze openingen kunnen door gebouwbewonende vleermuizen, zoals de gewone dwergvleermuis (*Pipistrellus pipistrellus*) en ruige dwergvleermuis (*Pipistrellus nathusii*) gebruikt worden als jaarrond beschermde vaste verblijfplaats. Om voornoemde redenen dient er nader onderzoek naar gebouwbewonende vleermuizen uitgevoerd te worden.

In de bomen binnen en op de grens van het plangebied zijn geen geschikte holtes of scheuren aanwezig die dienst kunnen doen als vaste verblijfplaats voor vleermuizen. Ook zijn er geen sporen zoals ontlasting of vratsporen in de vorm van vlindervleugels gevonden.

Mogelijk zal het plangebied gebruikt worden als foerageergebied door vleermuizen. Het is echter geen essentieel foerageergebied voor vleermuizen omdat in de directe omgeving voldoende alternatieve foerageergebieden aanwezig zijn zoals de tuinen van omliggende woningen, de omliggende weilanden met watergangen en het natuurgebied "de Balij".

Vleermuizen maken gebruik van vliegroutes om zich te verplaatsen van verblijfplaatsen naar foerageergebieden. Hiervoor worden lange, aaneengesloten bomenrijen en andere lijnvormige landschapsstructuren zoals heggen en houtwallen gebruikt. De bomenrij aan het Molenpad kan dienen als vliegroute. Deze bomenrij zal door het planvoornemen niet worden aangetast en kan daardoor blijven dienen als vliegroute.

Conclusie: de te slopen woning is geschikt als vaste verblijfplaats voor gebouwbewonende vleermuizen. Om deze reden dient nader onderzoek uitgevoerd te worden naar vaste verblijfplaatsen van deze vleermuizen.

Mogelijk wordt er door vleermuizen gefoerageerd binnen en in de directe omgeving van het onderzoeksgebied. Foerageergebied is alleen beschermd wanneer dit gebied noodzakelijk is om de functionaliteit van een vaste verblijfplaats te behouden. Indien de sloopwerkzaamheden overdag uitgevoerd worden, is een verstrend effect op foeragerende vleermuizen uit te sluiten. Een negatief effect op vaste vliegroutes is eveneens niet te verwachten.

## 4.5 Amfibieën, reptielen en vissen

Tijdens het veldbezoek zijn geen beschermde amfibieën en reptielen aangetroffen en zijn er geen sporen van deze soortgroepen aangetroffen. Binnen het plangebied is geen oppervlaktewater aanwezig waardoor de aanwezigheid van (beschermde) vissen kan worden uitgesloten. In de directe omgeving van het plangebied echter oppervlaktewater aanwezig in de vorm van een watergang.

In de omgeving van het plangebied komt de rugstreeppad (*Epidalea calamita*) voor. De rugstreeppad heeft een voorkeur voor duinen en ruderaal terreinen met een pionier karakter. Ze hebben een voorkeur voor gebieden met veel dynamiek, zoals braakliggende bouwterreinen, groeven en zand- en kleiafgravingen, (rivier)duinen en uiterwaarden. De rugstreeppad heeft behoefte aan een makkelijk vergraafbare bodem en de aanwezigheid van divers materiaal waaronder ze kunnen schuilen. Voortplantingswater is ondiep en bevat plaatsen die snel opwarmen. Het plangebied is vanwege de bestrating en bebouwing ongeschikt als landhabitat voor de rugstreeppad. Vanwege de diepte van de watergang die aanwezig is ten westen van het plangebied is deze ongeschikt als voortplantingswater voor deze soort. Er dient tijdens de werkzaamheden wel rekening te worden gehouden met het voorkomen van de rugstreeppad zoals beschreven in hoofdstuk 5.

De ringslang (*Natrix helvetica*) komt eveneens voor in de omgeving van het plangebied. De ringslang is een soort die gebonden is aan waterrijke biotopen. Geschikte locaties liggen voornamelijk op zandgronden en overgang van zandgronden naar veen- en kleigrond. Het plangebied is vanwege de bestrating en bebouwing ongeschikt als leefgebied vanwege het ontbreken van voldoende natuurlijke schuilmogelijkheden. In de omgeving van het plangebied is eveneens geschikter leefgebied aanwezig in de vorm van de graslanden en sloten.

Conclusie: er komen noch vissen noch beschermde soorten reptielen en amfibieën voor in het plangebied. De eventuele aanwezigheid van algemeen voorkomende soorten reptielen en amfibieën zoals bijvoorbeeld de gewone pad en bruine kikker vormt geen belemmering voor het planvoornemen.

## 4.6 Ongewervelden/ overige soorten

Beschermde soorten ongewervelden en overige soorten zijn niet waargenomen en ook niet te verwachten binnen het plangebied. Beschermde soorten stellen specifieke eisen aan een biotoop en gezien enerzijds de afwezigheid van geschikt oppervlaktewater en anderzijds de bestrating en bebouwing is het plangebied voor veel soorten niet geschikt.

Conclusie: er zijn geen negatieve effecten te verwachten met betrekking tot deze soortgroepen.

## 5 Conclusies

Doel van het onderhavige onderzoek is te bepalen of de wijzigingen binnen het plangebied mogelijk leiden tot overtreding van de natuurwetgeving.

### 5.1 Beschermde gebieden

Het plangebied ligt buiten de begrenzing van het NNN. De provincie Zuid-Holland hanteert geen externe werking als het gaat om NNN, indien een bestemmingsplan leidt tot aantasting van de ecologische waarden en kenmerken anders dan door de verspreiding van stoffen in lucht of water. Tevens betreft het een beperkte ingreep (realisatie van een aanleunwoning ter vervanging van de bestaande woning).

Het meest nabijgelegen Natura 2000-gebied is met circa 11,3 kilometer op relatief grote afstand gelegen (bij Natura 2000-gebieden moet verspreiding van stoffen in lucht of water wel worden beschouwd). Gezien deze afstand en de beperkte aard van de ingreep valt een significant negatief effect niet te verwachten.

### 5.2 Soorten

Er wordt in het kader van de Wnb nagegaan of vaste rust- en verblijfplaatsen door de beoogde ingreep opzettelijk worden aangetast (verwijderd, ongeschikt gemaakt) of dat dieren opzettelijk worden verontrust, verjaagd of gedood. Verder is er gekeken of er invloeden zijn die leiden tot een verminderde geschiktheid als foerageergebied waarbij het een zodanig belang betreft dat bij het wegvallen van deze functie ook vaste rust- en verblijfplaatsen niet langer kunnen functioneren.

#### *Flora*

Er zijn binnen het plangebied geen beschermde wilde plantensoorten aangetroffen. Deze soorten zijn ook niet te verwachten. Om deze redenen zullen er door de voorgenomen plannen geen nadelige effecten optreden ten aanzien van deze soortgroep en zijn er, naast de zorgplicht, vanuit de Wnb geen verdere verplichtingen.

#### *Vogels*

De te slopen bebouwing bevat enkele openingen die geschikt zijn als jaarrond beschermde vaste verblijfplaats voor de gierzwaluw. Om uit te sluiten dan wel aan te tonen dat de gierzwaluw een jaarrond beschermde vaste verblijfplaats heeft in de bebouwing binnen het plangebied dienen drie veldbezoeken uitgevoerd te worden in de periode van 1 juni tot en met 15 juli tussen 2 uur voor zonsopgang tot zonsopgang. Hiervan dient minimaal één inventarisatie tussen 20 juni en 7 juli te worden uitgevoerd (BIJ12).

Er zijn geen andere vogelnesten c.q. verblijfplaatsen aangetroffen van vogels waarvan de nest- en verblijfoctaties jaarrond zijn beschermd. Algemeen voorkomende soorten zonder jaarrond beschermd nest kunnen blijven broeden in de directe omgeving van het plangebied. Indien broedende vogels in de directe omgeving van het plangebied aanwezig zijn, kunnen versturende werkzaamheden, zoals bouwwerkzaamheden of een verwijdering van beplanting mogelijk echter niet plaatsvinden zonder hinder te veroorzaken. Wanneer er geen broedende vogels aanwezig zijn



kunnen de werkzaamheden wel plaatsvinden. Indien er op deze manier wordt gehandeld, treden er geen nadelige effecten op ten aanzien van vogels. Wanneer de werkzaamheden in het geheel plaatsvinden in de minst kwetsbare periode (tussen begin oktober en half februari) worden eveneens geen nadelige effecten verwacht. Dit laatste verdient derhalve de aanbeveling.

#### *Grondgebonden zoogdieren*

Binnen het plangebied zijn geen vaste verblijf- of voortplantingsplaatsen vastgesteld van soorten die zijn beschermd bij de Habitatrictlijn of van soorten die niet zijn vrijgesteld door de provincie. Algemeen voorkomende soorten zijn door de provincie vrijgesteld van de verbodsbepalingen als het een ruimtelijke ingreep of inrichting betreft. Wel geldt de zorgplicht voor dergelijke soorten. Zolang de zorgplicht wordt nageleefd zijn er derhalve geen negatieve effecten te verwachten met betrekking tot grondgebonden zoogdieren.

#### *Vleermuizen*

In de aanwezige bebouwing zijn openingen aangetroffen die geschikt zijn als vaste verblijfplaats voor vleermuizen. Hier dient aanvullend onderzoek voor uitgevoerd te worden in de vorm van vier veldbezoeken, waarvan twee in de periode 15 mei tot 15 juli en twee in de periode 15 augustus tot 1 oktober. Deze onderzoeken worden uitgevoerd conform het Vleermuisprotocol 2017 van het Netwerk Groene Bureaus van de Zoogdierverseniging. Mogelijk wordt er gevoerageerd binnen en in de directe omgeving van het plangebied. Foerageergebied is alleen beschermd wanneer dit gebied noodzakelijk is om de functionaliteit van een vaste verblijfplaats te behouden. Indien de bouwwerkzaamheden overdag uitgevoerd worden is een verstoring effect op foeragerende vleermuizen uit te sluiten. Een negatief effect op vaste vliegroutes is eveneens niet te verwachten.

#### *Amfibieën, reptielen en vissen*

Binnen het plangebied zijn geen vaste verblijf- of voortplantingsplaatsen vastgesteld van soorten die zijn beschermd bij de Habitatrictlijn of van soorten die niet zijn vrijgesteld door de provincie. Algemeen voorkomende soorten zijn door de provincie vrijgesteld van de verbodsbepalingen als het een ruimtelijke ingreep of inrichting betreft. Wel geldt de zorgplicht voor dergelijke soorten. Zolang de zorgplicht wordt nageleefd zijn er derhalve geen negatieve effecten te verwachten met betrekking tot amfibieën, reptielen en vissen.

#### *Ongewervelden/ overige soorten*

Vaste verblijfplaatsen of exemplaren van Habitatrictlijnsoorten of van nationaal beschermde soorten zijn niet aangetroffen. Er zijn derhalve geen negatieve effecten te verwachten met betrekking tot deze soortgroepen.

## 5.3 Zorgplicht

Voor alle soorten geldt een zorgplicht. Deze zorgplicht houdt in dat de initiatiefnemer passende maatregelen neemt om schade aan deze soorten te voorkomen of zoveel mogelijk te beperken. Hierbij gaat het bijvoorbeeld om het niet verontrusten of verstoren in de kwetsbare perioden zoals de winterslaap, de voortplantingstijd en de periode van afhankelijkheid van de jongen.

De kwetsbare perioden zijn niet voor alle verschillende soortgroepen gelijk. Als "veilige" periode voor alle groepen geldt in het algemeen de periode van half oktober tot eind november, de periode waarin de voortplantingstijd achter de rug is en dieren als de egel en amfibieën nog niet in winterslaap zijn. Bovendien zijn de houtduiven uit het laatste legsel dan ook uitgevlogen. Indien vooraf bekend is dat werkzaamheden moeten worden uitgevoerd binnen de kwetsbare

perioden van de betreffende soorten, is het zaak ervoor te zorgen dat het gebied tegen die tijd ongeschikt is als leefgebied voor die soorten. Zo kunnen bijvoorbeeld struiken gedurende het groeiseizoen kort gesnoeid worden, zodat er geen vogels gaan broeden.

Bij het inrichten van het bouwterrein dient te worden gezorgd dat het gebied niet aantrekkelijk wordt voor de vestiging van de rugstreeppad. Het ontstaan van poeltjes of plassen op het bouwterrein in het zomerhalfjaar (vanaf april) dient derhalve te worden voorkomen, zodat er geen geschikt voortplantingswater voor de rugstreeppad aanwezig is.

Indien tijdens de uitvoering van de werkzaamheden beschermde soorten worden waargenomen dienen maatregelen te worden genomen om schade aan deze individuen zo veel mogelijk te beperken (bijvoorbeeld wegvangen en verplaatsen).

## 5.4 Eindconclusie

In onderstaande punten wordt de eindconclusie weergegeven:

- de omschreven werkwijzen met betrekking tot zowel de zorgplicht als ten aanzien van vogels dienen in acht te worden genomen zodat een overtreding van de natuurwetgeving wordt voorkomen;
- om een verstoring effect op foeragerende vleermuizen uit te sluiten, dienen de voorgenomen sloopwerkzaamheden en toekomstige bouwwerkzaamheden overdag te worden uitgevoerd;
- nader onderzoek naar gierzwaluwen en gebouwbewonende vleermuizen is noodzakelijk;
- voor algemeen voorkomende soorten geldt een algemene vrijstelling als het ruimtelijke ingrepen betreft.

## 5.5 Advies

### *Checklist natuurvriendelijke maatregelen*

Bij het ontwerp van de nieuw te bouwen woning wordt geadviseerd gebruik te maken van de checklist natuurvriendelijke maatregelen aan gebouwen van de Vogelbescherming. Diverse natuurbeschermingsinstanties en bedrijven geven hier meer informatie over.

### *Erfbeplanting*

Indien er een erfbeplanting is gepland of wordt vernieuwd, adviseren wij deze met inheemse en streekeigen soorten bomen en struiken te realiseren. Informeer hiervoor bij uw provincie of gemeente.

## 6 Literatuurlijst

BIJ12 (2017) Kennisdocument Gewone dwergvleermuis, *Pipistrellus pipistrellus*

BIJ12 (2017) Kennisdocument Gierzwaluw, *Apus apus*

Broekhuizen, S., Spoelstra, K., Thissen, J.B.M., Canters, K.J., Buys, J.C. (2016) *Atlas van de Nederlandse zoogdieren - deel 12 serie Nederlandse fauna*. Knnv Uitgeverij

Natura 2000-gebieden in Nederland (2020) Geraadpleegd op 25 augustus 2020 via [www.natura2000.nl](http://www.natura2000.nl)

NDDFF (2020) Geraadpleegd op 25 augustus 2020 via <https://www.verspreidingsatlas.nl/>

Ravon (2020) Geraadpleegd op 25 augustus 2020 via <http://www.ravon.nl/>

Vleermuisvakberaad Netwerk Groene Bureaus, Zoogdierversamenleving (2017) *Vleermuisprotocol 2017, maart 2017*

Zoogdierversamenleving (2020) Geraadpleegd op 25 augustus 2020 via <http://www.zoogdierversamenleving.nl/>



**BIJLAGE 1:**



**Foto 1**



**Foto 2**



**Foto 3**



**Foto 4**



**Foto 5**

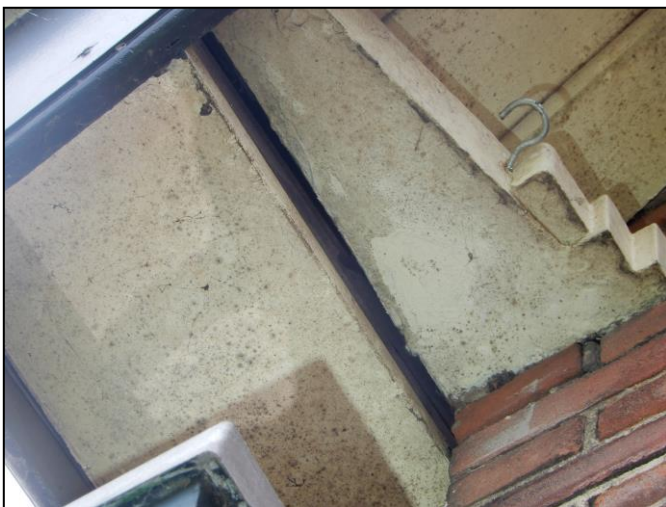

**Foto 6**





**Foto 7**



**Foto 8**



**Foto 9**



**Foto 10**



**Foto 11**



**Foto 12**





**Foto 13**



**Foto 14**



**Foto 15**



**Foto 16**



**Foto 17**



**Foto 18**





**Foto 19**



**Foto 20**



**Foto 21**



**Foto 22**



**Foto 23**

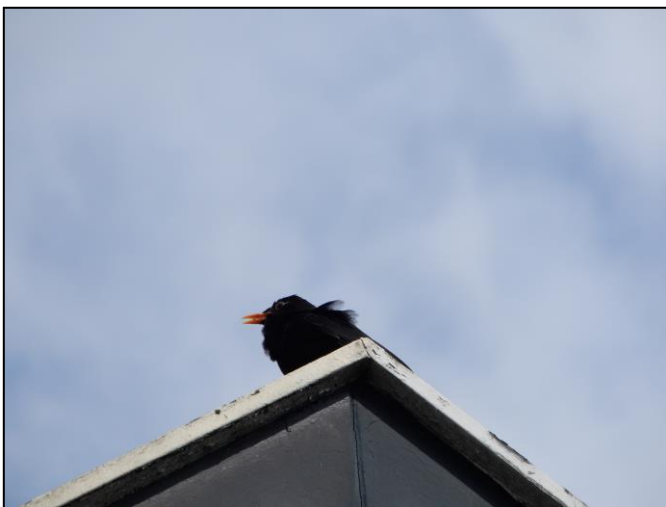

**Foto 24**