

Quickscan flora en fauna
Zuideindseweg 24 te Delfgauw
(2002/219/JOW-04, versie 0)



ADVISEURS
IN BOUWEN,
MILIEU &
VEILIGHEID



Quickscan flora en fauna

in opdracht van

od205

T.a.v. mevrouw J. Gaasbeek Janzen

Schiehavenkade 158-160

3024 EZ ROTTERDAM

betreffende locatie

Zuideindseweg 24

Delfgauw (gemeente Pijnacker-Nootdorp)

documentkenmerk

2002/219/JOW-04

versie

0

vestiging

Nuenen

datum

22 oktober 2020

opgesteld door:

ing. J.H.J. van Bree

Projectleider ecologie

gecontroleerd door:

ing. L. Bouwmans

Projectleider ecologie

Dit document is digitaal gegenereerd en derhalve niet voorzien van een handtekening. De inhoud is aantoonbaar gecontroleerd en vrijgegeven. Het document mag uitsluitend in zijn geheel worden gereproduceerd. Door derden aangebrachte wijzigingen en/of toevoegingen dan wel oneigenlijk gebruik van het document vallen niet onder de verantwoording van Tritium Advies.

Tritium Advies B.V.

Adviseurs in bouwen, milieu en veiligheid

T. 088 44 02 900

E. info@tritium.nl

I. www.tritium.nl

KvK-nr. 17108024

Tritium Advies is gevestigd in:

Arkel >> Neer >> Nuenen >>

Prinsenbeek >> Rijkevoort

Inhoudsopgave

	pagina
1 Inleiding	1
2 Bronnenonderzoek	3
2.1 Gebieden	3
2.2 Soorten	5
3 Veldbezoek	6
4 Resultaten	7
4.1 Flora	7
4.2 Vogels	7
4.3 Grondgebonden zoogdieren	8
4.4 Vleermuizen	9
4.5 Amfibieën, reptielen en vissen	10
4.6 Ongewervelden/ overige soorten	11
5 Conclusies	12
5.1 Beschermde gebieden	12
5.2 Soorten	12
5.3 Zorgplicht	13
5.4 Eindconclusie	14
5.5 Advies	14
6 Literatuurlijst	15

Bijlage

	aantal pagina's (excl. voorblad)
1. fotobijlage veldbezoek 17 juni 2020	4

1 Inleiding

In opdracht van od205 is een quickscan flora en fauna uitgevoerd ten behoeve van het voornemen om op de locatie Zuideindseweg 24 te Delfgauw de thans aanwezige bebouwing te slopen en enkele nieuwe woningen te realiseren. Het plangebied betreft de kadastrale percelen gemeente Pijnacker, sectie G, nummers 2361, 3114 en 3115. Het plangebied heeft een oppervlakte van circa 3.174 m². Op dit moment is het plangebied in gebruik als woonhuis met bijbehorende tuin. De loods op het achtererf wordt in de huidige situatie verhuurd als opslag.



Figuur 1: huidige situatie plangebied (blauw omlijnd)
(bron: www.perceelloep.nl)

In het kader van deze procedure dient onder andere een quickscan flora en fauna te worden uitgevoerd. Hiermee kan worden voorkomen dat in strijd met de geldende natuurwetgeving wordt gehandeld.

Doel van het onderhavige onderzoek is om te bepalen of de wijzigingen binnen het plangebied mogelijk leiden tot overtreding van de Wet natuurbescherming (verder: Wnb). Het is noodzakelijk om voorafgaande aan ruimtelijke ingrepen en inrichting te toetsen of de geplande activiteiten geen negatief effect hebben op beschermde plant- en/of diersoorten en leefgebieden.

Op basis van de ecologische waarden van een planlocatie zal uit een verkennend flora- en faunaonderzoek (quickscan) blijken of er een overtreding te verwachten is van de Wnb. Tevens wordt vastgesteld of er meer soortgegevens nodig zijn door middel van inventarisatie en of er een uitgebreide studie noodzakelijk is naar de effecten van een ruimtelijke ingreep. In veel situaties zal het uitvoeren van een verkennend onderzoek echter reeds voldoende zijn om aan te tonen of een plan uitgevoerd kan worden met of zonder enkele eenvoudige maatregelen of aanpassingen om een overtreding van de Wnb te voorkomen.

Uit onderstaande luchtfoto (figuur 2) kan worden opgemaakt dat het plangebied aan de rand van de bebouwde kom van Delfgauw is gelegen.

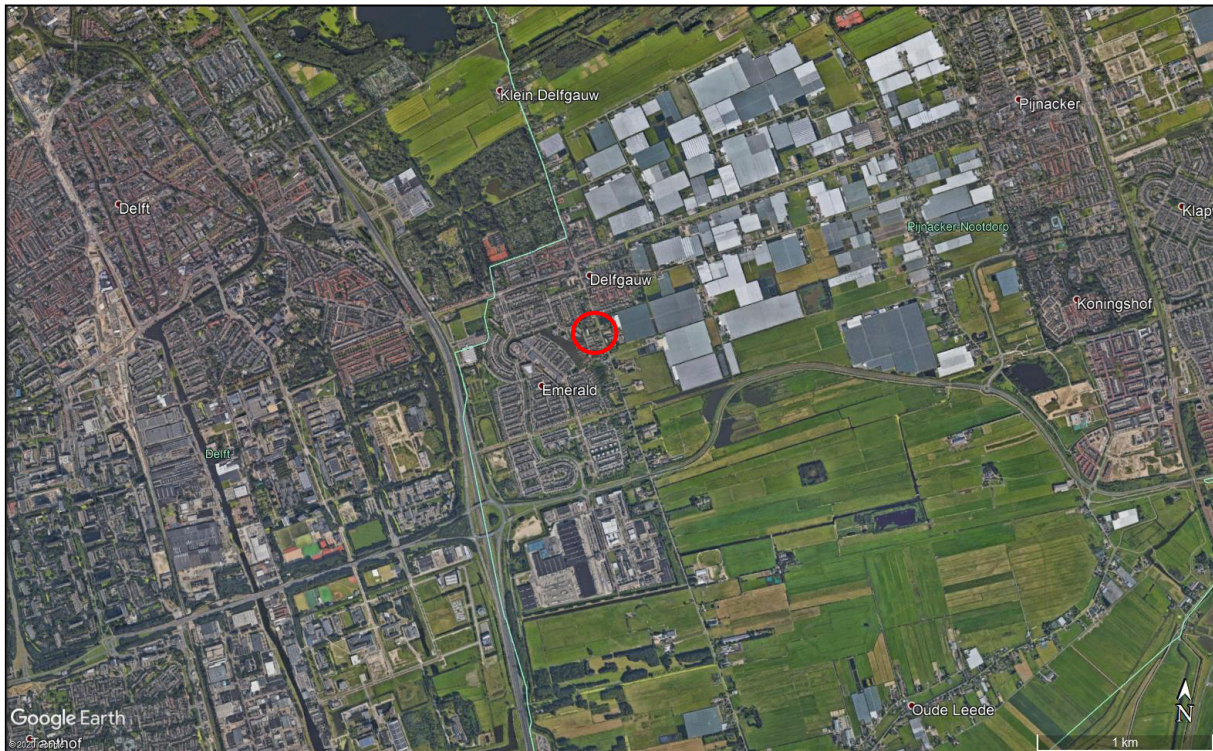

Figuur 2: luchtfoto van de omgeving van het plangebied (rood omcirkeld)
(bron: Google Earth)

2 Bronnenonderzoek

Onderhavig onderzoek richt zich met name op soortenbescherming en in beperktere mate op het gebiedsbeschermingsdeel van de Wnb (Natura 2000). In het uitgevoerde bronnenonderzoek is gekeken naar de mogelijke aanwezigheid van beschermde soorten in het plangebied. Onder andere is hierbij gebruik gemaakt van de zoogdierenatlas (Broekhuizen et al., 2016) en enkele digitale verspreidingsatlassen. De bevindingen van dit literatuuronderzoek zijn weergegeven in de navolgende twee paragrafen.

2.1 Gebieden

In navolgende figuren 3 en 4 is het plangebied met haar ecologisch waardevolle gebieden in highlights weergegeven. In figuur 3 is het Natura 2000-gebied met de gele kleur aangeduid. In figuur 4 (op de volgende pagina) betreffen de donkergroene highlights het Natuurnetwerk Nederland (verder: NNN). De Natura 2000-gebieden liggen grotendeels binnen het NNN. Van de gebieden die binnen NNN zijn gelegen worden, naast de specifieke soorten en habitattypen (Vogelrichtlijn en Habitatrictlijn), ook de wezenlijke kenmerken en waarden beschermd.

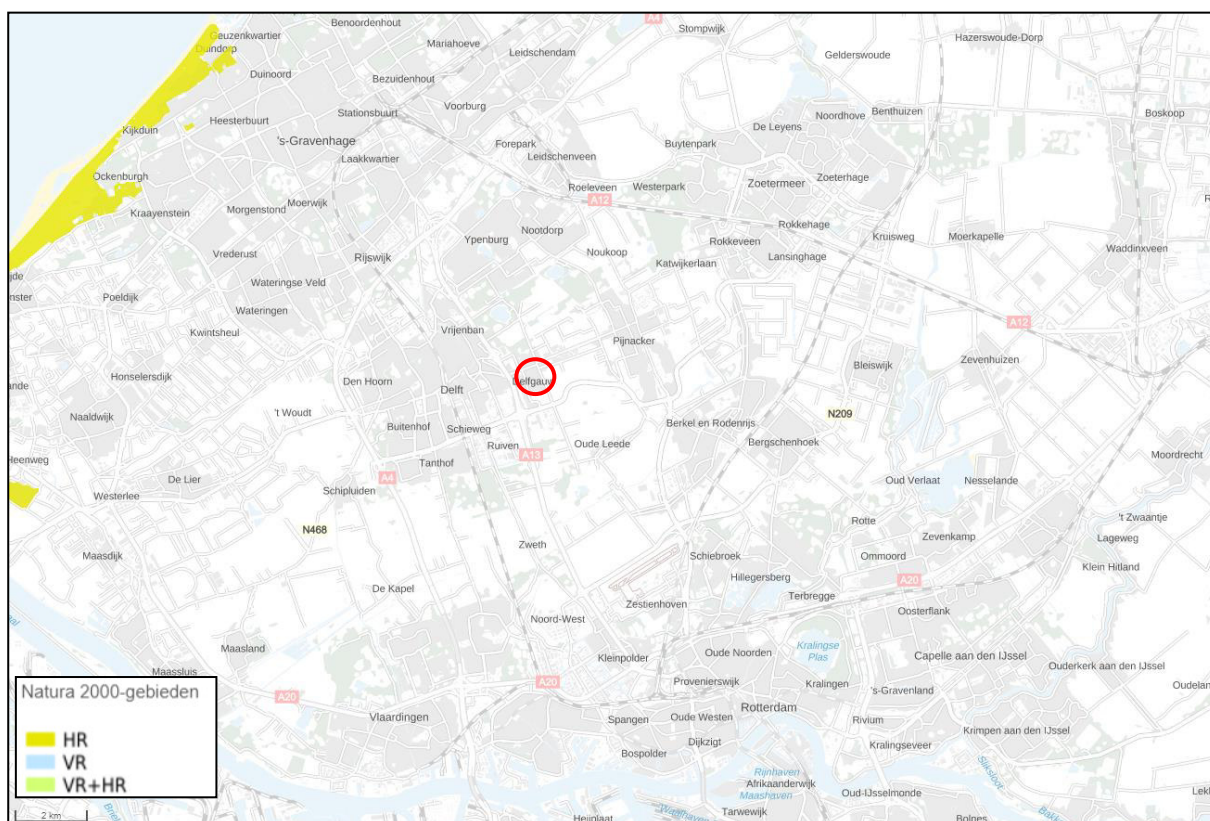

Figuur 3: plangebied en omgeving (rood omcirkeld) met relevante natuurgebieden
(bron: <https://www.atlasleefomgeving.nl/kaarten>)

Uit figuur 3 kan worden afgeleid dat het plangebied niet in Natura 2000-gebied is gelegen.

Het dichtstbijzijnde Natura 2000-gebied is op een afstand van circa 12,4 kilometer ten noordwesten van het plangebied gelegen en betreft "Meijndel & Berkheide".

Meijndel en Berkheide bestaat uit een brede duinstrook met een gevarieerd en uitgestrekt, kalkrijk duinlandschap, dat reliëfrijk en landschappelijk zeer afwisselend is. Het zuidelijke deelgebied Meijndel is een relatief laag gelegen gebied met grote 'uitgestorven duinvlakten', dat in het zuidelijk deel minder reliëfrijk is. In het noordelijke deelgebied Berkheide liep het zand vast in de oorspronkelijke natte stroombedding van de oude Rijn. Het is gevormd door overstuiving van oude duinen, waardoor het een relatief hooggelegen duinmassief is. Hier is de kweldruk dan ook groter dan in Meijndel. Het landschap heeft een kenmerkende opbouw van evenwijdige duinenrijen met opeenvolgende hoge paraboolduinen en moerassige laagten met struweel, waarin grote valleien liggen zoals Kijfhoek, Bierlap en de vallei Meijndel. Dit zijn duinakkers die nu vooral uit bos bestaan; het gebied kent dan ook een aantal goed ontwikkelde bostypen. Plaatselijk, zoals in de Libellenvallei, komen soortenrijke duinvalleibegroeiingen voor. Na grootschalig herstel van een aantal valleien bij de Wassenarse Slag breiden deze begroeiingen zich uit. In Berkheide is, met name in de buurt van Katwijk, een groot areaal goed ontwikkeld kalkrijk duingrasland aanwezig, ontstaan door het eeuwenlange menselijke gebruik van het zogenaamde zeedorpenlandschap. Habitattypen zoals embryonale duinen, witte duinen, bruinbossen en vochtige alluviale duinvalleien maken deel uit van de instandhoudingsdoelstellingen. Soorten zoals de nauwe korfslak, kleine modderkruiper, kamsalamander en meervleermuis behoren tot de habitatrictlijnsoorten.

In de navolgende figuur 4, overgenomen uit de kaart van het Natuurbeheerplan van de provincie Zuid-Holland is wederom het aandachtsgebied omcirkeld. Ook uit deze figuur blijkt dat het plangebied niet in een beschermd gebied ligt. Het dichtstbijzijnde natuurgebied behorende tot het NNN is op een afstand van circa 880 meter ten zuidoosten van het plangebied gelegen.

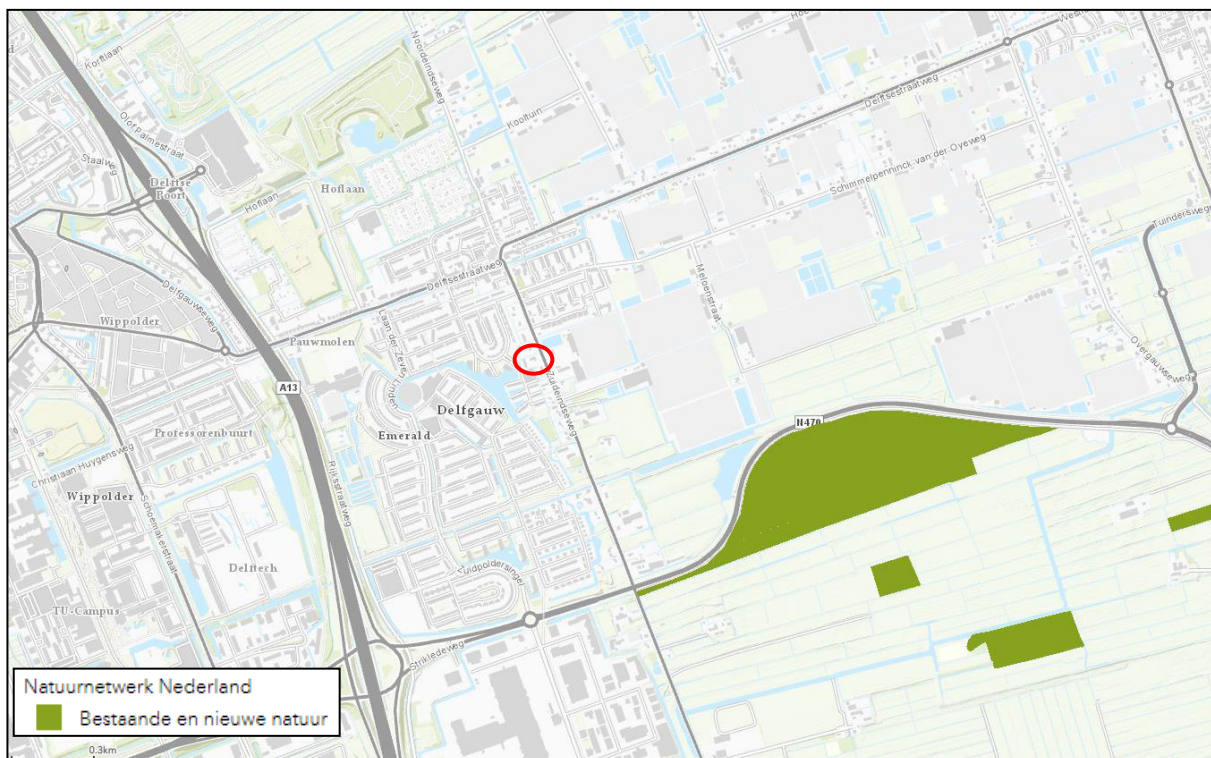

Figuur 4: kaart NNN. Het plangebied en omgeving is rood omcirkeld
(bron: <https://pzh.maps.arcgis.com/>)

Effecten beschermde gebieden

Het plangebied ligt buiten de begrenzing van het NNN. De provincie Zuid-Holland hanteert geen externe werking als het gaat om NNN, indien een bestemmingsplan leidt tot aantasting van de ecologische waarden en kenmerken anders dan door de verspreiding van stoffen in lucht of water. In dit geval is het plangebied op een dergelijke afstand gelegen dat er van een negatief effect op het dichtstbijzijnde NNN-gebied geen sprake is. Tevens betreft het een beperkte ingreep (sloop van aanwezige bebouwing en realisatie van enkele nieuwe woningen).

Het meest nabijgelegen Natura 2000-gebied is met circa 12,4 kilometer op relatief grote afstand gelegen (bij Natura 2000-gebieden moet verspreiding van stoffen in lucht of water wel worden beschouwd). Gezien deze afstand en de beperkte aard van de ingreep valt een significant negatief effect niet te verwachten.

2.2 Soorten

Aan de hand van literatuuronderzoek is informatie verzameld over het voorkomen van soorten in de directe omgeving van het plangebied. Hierbij is onder andere gebruik gemaakt van voornoemde zoogdierenatlas.

In de werkatlas wordt het voorkomen van soorten per kilometerhok aangeduid. In de zoogdierenatlas wordt dit aangegeven per atlasblok, met afmetingen van 5 bij 5 kilometer. Het plangebied is gelegen in kilometerhokken X:86 / Y:446 en X:87 / Y:446.

Aangezien het plangebied slechts een klein gedeelte van de kilometerhokken c.q. het atlasblok beslaat is het niet zeker dat de geregistreerde soorten ook daadwerkelijk voorkomen binnen het plangebied.

Uit gegevens van de zoogdieren verspreidingsatlas en de NDFF blijkt dat de volgende zoogdieren of sporen van deze soorten (o.a. in braakballen) in de periode van 1989 tot 2020 zijn waargenomen in de directe omgeving van het plangebied: bosmuis, bever, huisspitsmuis, damhert, laatvlieger, egel, haas, steenmarter, boommarter, dwergmuis, veldmuis, hermelijn, wezel, bunzing, rosse woelmuis, meervleermuis, watervleermuis, waterspitsmuis, rosse vleermuis, muskusrat, konijn, ruige dwergvleermuis, gewone dwergvleermuis, gewone grootoorvleermuis, bruine rat, gewone bosspitsmuis, dwergspitsmuis, mol en vos.

In de periode 2000-2020 blijkt uit de gegevens van de NDFF en Ravon dat de volgende soorten zijn waargenomen in de directe omgeving van het plangebied: ringslang, gewone pad, rugstreeppad, kleine watersalamander, bastaardkikker, meerkikker en bruine kikker.

3 Veldbezoek

Het plangebied is op 17 juni 2020 in de middag bezocht. Er was sprake van licht bewolkt, droog weer, met windkracht 2 Bft en een temperatuur van circa 23 graden Celsius. Tijdens het terreinbezoek is zoveel mogelijk informatie verzameld met betrekking tot de aanwezigheid of afwezigheid van beschermde soorten. De te verzamelen informatie bestaat onder andere uit zicht- en geluidwaarnemingen, sporenonderzoek naar de aanwezigheid van vraat-, loop- en veegsporen, nesten, holen, uitwerpselen, prooiresten en haren. Op basis van terreinkenmerken is voorts beoordeeld of het plangebied geschikt is voor de in de regio voorkomende beschermde soorten.

Het kan voorkomen dat soorten niet worden waargenomen tijdens het veldbezoek aangezien een quickscan een momentopname betreft. Hierdoor kan slechts in beperkte mate uitsluitel worden gegeven over de aan- of afwezigheid van soorten. Aan de hand van expert-judgement en bekende ecologische principes zal derhalve een inschatting worden gemaakt over het wel of niet voor kunnen komen van beschermde plant- en diersoorten.

Verder is de quickscan geen veldinventarisatie. Veldinventarisaties omvatten meerdere opnamerondes die seizoensgebonden zijn en volgens standaardmethoden worden uitgevoerd.

In de huidige situatie bestaat het plangebied uit een woonhuis en een loods die in de huidige situatie als opslag wordt gebruikt. De in bijlage 1 opgenomen foto's geven een duidelijk beeld van de huidige situatie van het plangebied.

4 Resultaten

Onderstaand volgen de resultaten en eerste conclusies van het uitgevoerde veldbezoek in relatie tot het planvoornemen.

4.1 Flora

Tijdens het veldbezoek zijn binnen het plangebied geen beschermde plantensoorten aangetroffen. Vanwege de enerzijds vele bestrating en anderzijds voedselrijke omstandigheden waaruit het plangebied bestaat zijn ook geen beschermde soorten te verwachten. Beschermde soorten komen namelijk vooral voor op voedselarme, kalkhoudende grond.

Conclusie: er zijn geen negatieve effecten te verwachten met betrekking tot deze soortgroep.

4.2 Vogels

Uit de bevindingen van het veldbezoek blijkt dat het plangebied slechts voor een aantal soorten vogels geschikt is als onderdeel van het leefgebied. Binnen het plangebied is bebouwing aanwezig zodat het verloren gaan van verblijfplaatsen van gebouwbewonende vogels niet op voorhand valt uit te sluiten. De aanwezige bomen en struiken kunnen dienen als broedgelegenheid. Daarnaast is het gebied geschikt als foerageergebied, echter zullen niet alle vogelsoorten van het gebied gebruik maken. Met name voor vogels die in het "stedelijk gebied", "waterrijk gebied" en "weidegebied" voorkomen zijn binnen en rond het plangebied gunstige biotopen aanwezig. Voor bos- en struweelvogels zijn geen geschikte biotopen aanwezig.

Tijdens het veldbezoek is een aantal vogels binnen en in de directe omgeving van het plangebied waargenomen, namelijk twee merels (*Turdus merula*), twee zilvermeeuwen (*Larus argentatus*) en een boerenzwaluw (*Hirundo rustica*). Verder is een halsbandparkiet (*Psittacula krameri*) gehoord.

De bebouwing binnen het plangebied bestaat uit een woonhuis en een loods die in de huidige situatie als opslag wordt gebruikt. Het planvoornemen behelst de sloop van het woonhuis en de loods. Het woonhuis heeft een verspringend lessenaarsdak dat is bedekt met dakpannen. De dakpannen zijn plat en de daklijst is intact en dicht op het dak en de gevels. Hierdoor zijn er voor gebouwbewonende vogels met een jaarrond beschermd nest, zoals de gierzwaluw (*Apus apus*) en huismus (*Passer domesticus*) geen mogelijkheden om zich onder het dak te vestigen.

De loods bevat een dak en gevels die uit metalen platen bestaan. De metalen platen sluiten dicht op elkaar aan waardoor er geen openingen aanwezig zijn in zowel het dak als de gevels. Hierdoor zijn er geen toegangsmogelijkheden tot de binnenzijde van het gebouw. Er is tevens geen dakbeschot of spouw aanwezig waardoor er geen geschikte ruimtes aanwezig zijn voor vogelsoorten om een nest te bouwen. Het gebouw is derhalve ongeschikt als verblijfplaats voor vogelsoorten met een jaarrond beschermd nest.

In de vegetatie binnen het plangebied zijn verder geen nesten aangetroffen en er zijn geen huismussen en gierzwaluwen waargenomen. Gezien ook de bebouwing binnen het plangebied ongeschikt is als verblijfplaats wordt er rondom deze soorten geen belemmering verwacht.

Conclusie: een aantal vogelsoorten zal het plangebied met name benutten als foerageergebied. Dit vormt echter geen belemmering voor het planvoornemen. Het plangebied zal geen essentieel foerageergebied zijn voor deze soorten en het gebied kan bovendien als foerageergebied (tuin) in gebruik blijven. Wel wordt bij de voorgenomen sloopwerkzaamheden verwezen naar de in hoofdstuk 5 omschreven werkwijze.

4.3 Grondgebonden zoogdieren

Tijdens het veldbezoek zijn geen exemplaren of voortplantings- en/of verblijfplaatsen van soorten aangetroffen die zijn beschermd volgens de Habitatrichtlijn of van soorten die niet zijn vrijgesteld door de provincie.

In de omgeving van het plangebied komt de steenmarter (*Martes foina*) voor. Deze soort is echter niet waargenomen binnen het plangebied. Ook zijn er geen sporen aangetroffen in de vorm van prooiresten of uitwerpselen (in de vorm van latrines). De steenmarter komt voor in diverse landschappen waaronder parklandschap, rotsachtig gebied en heeft een voorkeur voor kleinschalige landbouwgebieden. Tegenwoordig wordt de soort ook waargenomen in de buurt van dorpen en steden. Gezien zowel de woning als loods volledig dicht zijn is er voor de steenmarter geen geschikte schuilmogelijkheid aanwezig binnen het plangebied.

De boommarter (*Martes martes*) komt voor in de omgeving van het plangebied. Boommarters komen voor in bossen met verschillende types en leeftijden en ze vestigen hun nesten veelal in spechten- of eekhoornholen. Het plangebied is voor de boommarter ongeschikt gezien er slechts enkele kleine bomen en struiken aanwezig zijn binnen het plangebied. Ook zijn er geen sporen aangetroffen zoals holen, vraatsporen of uitwerpselen.

In de omgeving van het plangebied komen kleine marterachtigen voor zoals de wezel (*Mustela nivalis*), hermelijn (*Mustela erminea*) en bunzing (*Mustela putorius*). De bunzing en hermelijn geven de voorkeur aan gebieden met oppervlaktewater en schuilmogelijkheden zoals heggen, houtwallen, bosranden en natuurlijke oevers. De wezel heeft de voorkeur voor open, droge natuur- en cultuurlandschap met in de omgeving voldoende dekking. Het plangebied is ongeschikt voor zowel de bunzing, wezel als hermelijn vanwege de kleinschaligheid van het plangebied en het gebrek aan geschikt leefgebied met voldoende natuurlijke schuilmogelijkheden. Kleine marterachtigen hebben doorgaans een territorium van circa 1 hectare. Bovendien wordt de tuin in het plangebied vrijwel dagelijks verstoord door meerdere honden. In verschillende studies zijn in dergelijke situaties negatieve effecten waargenomen op wilde zoogdieren (Hennings, 2016). Ook zijn er geen sporen aangetroffen zoals holen, vraatsporen of uitwerpselen.

Ook de bever (*Castor fiber*) komt voor in de omgeving van het plangebied. Bevers leven voornamelijk in overgangsgebieden tussen land en water zoals moerassen, langs beken, rivieren en meren. De bever heeft een voorkeur voor rustige rivieren en meren omzoomd door broekbossen met bomen zoals wilgen en es. Het plangebied is ongeschikt voor de bever vanwege de afwezigheid van geschikt leefgebied, zoals broekbos. De sloot op de grens van het plangebied is tevens ongeschikt vanwege de kleinschaligheid en sterk stedelijke ligging. Er is ten westen van het plangebied tevens geschikter leefgebied aanwezig.

De waterspitsmuis (*Neomys fodiens*) komt voor in de omgeving van het plangebied. Deze soort is te vinden in schoon, niet al te voedselrijk en snelstromend water met een goed ontwikkelde water- en oevervegetatie waarin voldoende schuilmogelijkheden aanwezig zijn. Vanwege het ontbreken

van geschikt leefgebied is het plangebied ongeschikt voor de waterspitsmuis. Het water in de sloot is stilstaand en voedselrijk waardoor het voor de woelmuis geen aantrekkelijk leefgebied is. Daarbij is de tuin ongeschikt als landhabitat vanwege het ontbreken van goed ontwikkelde, natuurlijke onderbegroeiing en de aanwezigheid van honden.

Het damhert (*Dama dama*) komt voor in de omgeving van het plangebied. Het damhert komt voornamelijk voor in loofbossen en gemengde bossen waarvan oude bossen met een dichte onderbegroeiing de voorkeur hebben. Het plangebied is ongeschikt voor het damhert in verband met het ontbreken van geschikt leefgebied zoals bos. Daarbij is het plangebied in de bebouwde kom gelegen en valt de aanwezigheid van deze soort niet te verwachten.

In de omgeving van het plangebied zijn voldoende alternatieven aanwezig in de vorm van weiland om als foerageergebied te dienen voor algemeen voorkomende soorten. Ook zal het plangebied beschikbaar blijven als foerageergebied voor grondgebonden zoogdieren.

Conclusie: er zijn geen negatieve effecten te verwachten met betrekking tot deze soortgroep.

4.4 Vleermuizen

Er is bebouwing aanwezig binnen het plangebied waardoor de aanwezigheid van verblijfplaatsen voor gebouwbewonende vleermuizen niet op voorhand valt uit te sluiten. De bebouwing binnen het plangebied bestaat een woonhuis en een loods die in de huidige situatie als opslag wordt gebruikt. Het planvoornemen behelst de sloop van het woonhuis en de loods. Het woonhuis heeft een verspringend lessenaarsdak dat is bedekt met dakpannen. De dakpannen zijn plat en de daklijst is intact en sluit dicht aan op het dak en de gevels waardoor er geen openingen zijn die naar de ruimte onder het dak leiden. De gevels bevatten geen open stootvoegen en/of openingen. Het woonhuis is derhalve ongeschikt voor gebouwbewonende vleermuizen vanwege het ontbreken van geschikte openingen en ruimtes die als jaarrond beschermde verblijfplaats kunnen dienen.

De loods bevat een dak dat uit metalen platen bestaat. De gevels zijn uit dezelfde metalen platen opgetrokken. Er is geen dakbeschot of spouw aanwezig waardoor er geen geschikte ruimtes aanwezig zijn. De metalen platen sluiten verder dicht op elkaar aan waardoor er eveneens geen openingen aanwezig zijn. De loods is voor gebouwbewonende vleermuizen ongeschikt vanwege het ontbreken van geschikte openingen en ruimtes.

In de bomen op de grens van het plangebied, zijn geen geschikte holtes of scheuren aanwezig die dienst kunnen doen als vaste verblijfplaats voor vleermuizen. Ook zijn er geen sporen zoals ontlasting of vraatsporen in de vorm van vlindervleugels gevonden.

Mogelijk zal het plangebied gebruikt worden als foerageergebied door vleermuizen. Het is echter geen essentieel foerageergebied voor vleermuizen omdat in de directe omgeving voldoende alternatieve foerageergebieden aanwezig zijn zoals de tuinen van omliggende woningen, watergangen en de weilanden in de omgeving van het plangebied.

Vleermuizen maken gebruik van vliegroutes om zich te verplaatsen van verblijfplaatsen naar foerageergebieden. Hiervoor worden lange, aaneengesloten bomenrijen en andere lijnvormige landschapsstructuren zoals heggen en houtwallen gebruikt. De bomen binnen het plangebied vormen een aaneengesloten bomenrij welke aansluit op de bomen ten noordwesten van het plangebied. Deze bomen sluiten aan op de watergang ten zuidwesten van het plangebied. De

bomen binnen het plangebied zullen echter geen onderdeel zijn van een essentiële vliegroute, aangezien er in de omgeving vergelijkbare bomenrijen of ander lijnvormige structuren aanwezig zijn die leiden tot deze watergang. Daarnaast blijven de bomen in de tuin zoveel mogelijk behouden en kunnen blijven dienen als vliegroute.

Conclusie: er zijn geen vaste verblijf- of voortplantingsplaatsen aanwezig binnen het plangebied. Mogelijk wordt er door vleermuizen gefoerageerd binnen en in de directe omgeving van het onderzoeksgebied. Foerageergebied is alleen beschermd wanneer dit gebied noodzakelijk is om de functionaliteit van een vaste verblijfplaats te behouden. Indien de sloopwerkzaamheden overdag uitgevoerd worden, is een verstoringseffect op foeragerende vleermuizen uit te sluiten. Een negatief effect op vaste vliegroutes is eveneens niet te verwachten. Gezien het vorenstaande zijn er geen negatieve effecten te verwachten met betrekking tot vleermuizen. Een nader onderzoek naar vleermuizen is derhalve niet aan de orde.

4.5 Amfibieën, reptielen en vissen

Tijdens het veldbezoek zijn geen beschermde amfibieën en reptielen aangetroffen en zijn er geen sporen van deze soortgroepen aangetroffen. Op de grens van het plangebied is oppervlaktewater aanwezig in de vorm van een watergang die rondom het plangebied loopt. De aanwezigheid van (beschermde) vissen kan derhalve niet op voorhand worden uitgesloten. Beschermde vissen hebben echter de voorkeur voor schone, niet al te voedselrijke, snelstromende wateren. Het oppervlakte water dat grenst aan het plangebied is ongeschikt voor beschermde vissen vanwege de voedselrijke omstandigheden en het stilstaande water.

In de omgeving van het plangebied komt de rugstreeppad (*Epidalea calamita*) voor. De rugstreeppad heeft een voorkeur voor duinen en ruderaal terreinen met een pionier karakter. Ze hebben een voorkeur voor gebieden met veel dynamiek, zoals braakliggende bouwterreinen, groeven en zand- en kleiafgravingen, (rivier)duinen en uiterwaarden. De rugstreeppad heeft behoefte aan een makkelijk vergraafbare bodem en de aanwezigheid van divers materiaal waaronder ze kunnen schuilen. Voortplantingswater is ondiep en bevat plaatsen die snel opwarmen. Er dient tijdens de werkzaamheden rekening te worden gehouden met het voorkomen van de rugstreeppad zoals beschreven in hoofdstuk 5. De sloot die rondom het plangebied loopt is echter ongeschikt als voortplantingswater. De oever is namelijk afgewerkt met hout dat verticaal tegen de oever is bevestigd. Dit bemoeilijkt de migratie van en naar het voortplantingswater. Daarbij bestaat het plangebied ook deels uit bestrating, bebouwing en een goed onderhouden tuin waardoor er voor beschermde amfibieën geen geschikt landhabitat aanwezig is.

Ook komt de ringslang (*Natrix helvetica*) voor in de omgeving van het plangebied. De ringslang is een soort die gebonden is aan waterrijke biotopen. Geschikte locaties liggen voornamelijk op zandgronden en overgang van zandgronden naar veen- en kleigrond. Het plangebied is ongeschikt vanwege het ontbreken van geschikt leefgebied.

Conclusie: er komen noch vissen noch beschermde soorten reptielen en amfibieën voor in het plangebied. De eventuele aanwezigheid van algemeen voorkomende soorten reptielen en amfibieën zoals bijvoorbeeld de gewone pad en bruine kikker vormt geen belemmering voor het planvoornemen.

4.6 Ongewervelden/ overige soorten

Beschermde soorten ongewervelden en overige soorten zijn niet waargenomen en ook niet te verwachten binnen het plangebied. Beschermde soorten stellen specifieke eisen aan een biotoop en gezien enerzijds de afwezigheid van geschikt oppervlaktewater en anderzijds de bestrating en bebouwing is het plangebied voor veel soorten niet geschikt.

Conclusie: er zijn geen negatieve effecten te verwachten met betrekking tot deze soortgroepen.

5 Conclusies

Doel van het onderhavige onderzoek is te bepalen of de wijzigingen binnen het plangebied mogelijk leiden tot overtreding van de natuurwetgeving.

5.1 Beschermd gebied

Het plangebied ligt buiten de begrenzing van het NNN. De provincie Zuid-Holland hanteert geen externe werking als het gaat om NNN, indien een bestemmingsplan leidt tot aantasting van de ecologische waarden en kenmerken anders dan door de verspreiding van stoffen in lucht of water. In dit geval is het plangebied op een dergelijke afstand gelegen dat er van een negatief effect op het dichtstbijzijnde NNN-gebied geen sprake is. Tevens betreft het een beperkte ingreep (sloop van aanwezige bebouwing en realisatie van enkele nieuwe woningen).

Het meest nabijgelegen Natura 2000-gebied is met circa 12,4 kilometer op relatief grote afstand gelegen (bij Natura 2000-gebieden moet verspreiding van stoffen in lucht of water wel worden beschouwd). Gezien deze afstand en de beperkte aard van de ingreep valt een significant negatief effect niet te verwachten.

5.2 Soorten

Er wordt in het kader van de Wnb nagegaan of vaste rust- en verblijfplaatsen door de beoogde ingreep opzettelijk worden aangetast (verwijderd, ongeschikt gemaakt) of dat dieren opzettelijk worden verontrust, verjaagd of gedood. Verder is er gekeken of er invloeden zijn die leiden tot een verminderde geschiktheid als foerageergebied waarbij het een zodanig belang betreft dat bij het wegvallen van deze functie ook vaste rust- en verblijfplaatsen niet langer kunnen functioneren.

Flora

Er zijn binnen het plangebied geen beschermde wilde plantensoorten aangetroffen. Deze soorten zijn ook niet te verwachten. Om deze redenen zullen er door de voorgenomen plannen geen nadelige effecten optreden ten aanzien van deze soortgroep en zijn er, naast de zorgplicht, vanuit de Wnb geen verdere verplichtingen.

Vogels

Er zijn geen vogelnesten c.q. verblijfplaatsen aangetroffen van vogels waarvan de nest- en verblijfflocaties jaarrond zijn beschermd. Algemeen voorkomende soorten zonder jaarrond beschermd nest kunnen blijven broeden in de directe omgeving van het plangebied. Indien broedende vogels in de directe omgeving van het plangebied aanwezig zijn, kunnen versturende werkzaamheden zoals bouwwerkzaamheden of een verwijdering van beplanting mogelijk echter niet plaatsvinden zonder hinder te veroorzaken. Wanneer er geen broedende vogels aanwezig zijn kunnen de werkzaamheden wel plaatsvinden. Indien er op deze manier wordt gehandeld, treden er geen nadelige effecten op ten aanzien van vogels. Wanneer de werkzaamheden in het geheel plaatsvinden in de minst kwetsbare periode (tussen begin oktober en half februari) worden eveneens geen nadelige effecten verwacht. Dit laatste verdient derhalve aanbeveling. Indien de werkzaamheden worden uitgevoerd op bovenstaande wijze, zullen er geen nadelige effecten optreden ten aanzien van vogels.

Grondgebonden zoogdieren

Binnen het plangebied zijn geen vaste verblijf- of voortplantingsplaatsen vastgesteld van soorten die zijn beschermd bij de Habitatrictlijn of van soorten die niet zijn vrijgesteld door de provincie. Algemeen voorkomende soorten zijn door de provincie vrijgesteld van de verbodsbepalingen als het een ruimtelijke ingreep of inrichting betreft. Wel geldt de zorgplicht voor dergelijke soorten. Zolang de zorgplicht wordt nageleefd zijn er derhalve geen negatieve effecten te verwachten met betrekking tot grondgebonden zoogdieren.

Vleermuizen

Er zijn geen vaste verblijf- of voortplantingsplaatsen aanwezig binnen het plangebied. Mogelijk wordt er gefoerageerd binnen en nabij het plangebied. Foerageergebied is alleen beschermd wanneer dit gebied noodzakelijk is om de functionaliteit van een vaste verblijfplaats te behouden. In de directe omgeving van het plangebied is echter voldoende alternatief foerageergebied aanwezig in de vorm van tuinen van omliggende wonen, watergangen en weilanden.. Ook is het verstoring effect op foeragerende vleermuizen uit te sluiten indien de sloopwerkzaamheden overdag uitgevoerd worden. Een negatief effect op vaste vliegroutes is eveneens niet te verwachten. Gezien het vorenstaande zijn er derhalve geen negatieve effecten te verwachten met betrekking tot vleermuizen.

Amfibieën, reptielen en vissen

Binnen het plangebied zijn geen vaste verblijf- of voortplantingsplaatsen vastgesteld van soorten die zijn beschermd bij de Habitatrictlijn of van soorten die niet zijn vrijgesteld door de provincie. Algemeen voorkomende soorten zijn door de provincie vrijgesteld van de verbodsbepalingen als het een ruimtelijke ingreep of inrichting betreft. Wel geldt de zorgplicht voor dergelijke soorten. Zolang de zorgplicht wordt nageleefd zijn er derhalve geen negatieve effecten te verwachten met betrekking tot amfibieën, reptielen en vissen.

Ongewervelden/ overige soorten

Vaste verblijfplaatsen of exemplaren van Habitatrictlijnsoorten of van nationaal beschermde soorten zijn niet aangetroffen. Er zijn derhalve geen negatieve effecten te verwachten met betrekking tot deze soortgroepen.

5.3 Zorgplicht

Voor alle soorten geldt een zorgplicht. Deze zorgplicht houdt in dat de initiatiefnemer passende maatregelen neemt om schade aan deze soorten te voorkomen of zoveel mogelijk te beperken. Hierbij gaat het bijvoorbeeld om het niet verontrusten of verstoren in de kwetsbare perioden zoals de winterslaap, de voortplantingstijd en de periode van afhankelijkheid van de jongen.

De kwetsbare perioden zijn niet voor alle verschillende soortgroepen gelijk. Als "veilige" periode voor alle groepen geldt in het algemeen de periode van half oktober tot eind november, de periode waarin de voortplantingstijd achter de rug is en dieren als de egel en amfibieën nog niet in winterslaap zijn. Bovendien zijn de houtduiven uit het laatste legsel dan ook uitgevlogen.

Indien vooraf bekend is dat werkzaamheden moeten worden uitgevoerd binnen de kwetsbare perioden van de betreffende soorten, is het zaak ervoor te zorgen dat het gebied tegen die tijd ongeschikt is als leefgebied voor die soorten. Zo kunnen bijvoorbeeld struiken gedurende het groeiseizoen kort gesnoeid worden, zodat er geen vogels gaan broeden.

Bij het inrichten van het bouwterrein dient te worden gezorgd dat het gebied niet aantrekkelijk

wordt voor de vestiging van de rugstreeppad. Het ontstaan van poeltjes of plassen op het bouwterrein in het zomerhalfjaar (vanaf april) dient derhalve te worden voorkomen, zodat er geen geschikt voortplantingswater voor de rugstreeppad aanwezig is.

Indien tijdens de uitvoering van de werkzaamheden beschermde soorten worden waargenomen dienen maatregelen te worden genomen om schade aan deze individuen zo veel mogelijk te beperken (bijvoorbeeld wegvangen en verplaatsen).

5.4 Eindconclusie

In onderstaande punten wordt de eindconclusie weergegeven:

- de omschreven werkwijzen met betrekking tot zowel de zorgplicht als ten aanzien van vogels dienen in acht te worden genomen zodat een overtreding van de natuurwetgeving wordt voorkomen;
- om een verstoringseffect op foeragerende vleermuizen uit te sluiten, dienen de voorgenomen sloopwerkzaamheden en toekomstige bouwwerkzaamheden overdag te worden uitgevoerd;
- nader onderzoek naar soorten is niet noodzakelijk;
- een ontheffing in het kader van de Wnb (soorten) is niet noodzakelijk;
- voor algemeen voorkomende soorten geldt een algemene vrijstelling als het ruimtelijke ingrepen betreft.

5.5 Advies

Checklist natuurvriendelijke maatregelen

Bij het ontwerp van de nieuw te bouwen woningen wordt geadviseerd gebruik te maken van de checklist natuurvriendelijke maatregelen aan gebouwen van de Vogelbescherming. Diverse natuurbeschermingsinstanties en bedrijven geven hier meer informatie over.

Erfbeplanting

Indien er een erfbeplanting is gepland of wordt vernieuwd, adviseren wij deze met inheemse en streekeigen soorten bomen en struiken te realiseren. Informeer hiervoor bij uw provincie of gemeente.

6 Literatuurlijst

Broekhuizen, S., Spoelstra, K., Thissen, J.B.M., Canters, K.J., Buys, J.C. (2016) *Atlas van de Nederlandse zoogdieren - deel 12 serie Nederlandse fauna*. Knnv Uitgeverij

Delft, J.J.C.W. van, Schuitema, W. (2005) *Werkatlas amfibieën en reptielen in Noord-Brabant*. Stichting Ravon

Hennings, L. (2016) *The impacts of dogs on wildlife and water quality: A literature review*. Metro Parks and Nature

Natura 2000-gebieden in Nederland (2020) Geraadpleegd op 14 augustus 2020 via www.natura2000.nl

NDFD (2020) Geraadpleegd op 19 juni 2020 via <https://www.verspreidingsatlas.nl/>

Ravon (2020) Geraadpleegd op 19 juni 2020 via <http://www.ravon.nl/>

Zoogdiervereniging (2020) Geraadpleegd op 19 juni 2020 via <http://www.zoogdiervereniging.nl/>

BIJLAGE 1:



Foto 1



Foto 2



Foto 3



Foto 4



Foto 5



Foto 6



Foto 7



Foto 8



Foto 9



Foto 10



Foto 11



Foto 12