

RAAP-NOTITIE 915

## **Plangebied Zuiderzijderpolder**

**Gemeente Bodegraven**

**Een archeologische begeleiding**

## Colofon

**Opdrachtgever:** gemeente Bodegraven

**Project:** vult de redactie in

**Titel:** Plangebied Zuiderzijderpolder, gemeente Bodegraven; een archeologische begeleiding

**Status:** eindversie

**Datum:** november 2004

**Auteur:** *drs. A.J. Borsboom*

**Bestandsnaam:** L:\QXPress\Notities\2004\BOZU2\N0915-BOZU2.doc

**Projectcode:** BOZU2

**Projectleider:** drs. A.J. Borsboom

**Projectmedewerker:** drs. J.W. de Kort & drs. E.C. Pronk

**ARCHIS-waarnemingsnummer:** niet van toepassing

**Autorisatie:** drs. P. Deunhouwer

**ISSN:** 0925-6369

RAAP Archeologisch Adviesbureau B.V.

telefoon: 020-463 4848

Zeeburgerdijk 54

telefax: 020-463 4949

1094 AE Amsterdam

E-mail: raap@raap.nl

Postbus 1347

1000 BH Amsterdam

© RAAP Archeologisch Adviesbureau B.V., 2003

RAAP Archeologisch Adviesbureau B.V. aanvaardt geen aansprakelijkheid voor eventuele schade voortvloeiend uit het gebruik van de resultaten van dit onderzoek of de toepassing van de adviezen.

## Samenvatting

In opdracht van de gemeente Bodegraven heeft RAAP Archeologisch Adviesbureau in oktober 2004 een archeologische begeleiding uitgevoerd in verband met geplande woningbouw in de Zuiderzijderpolder te Bodegraven. Het veldonderzoek heeft zich beperkt tot het zuidwestelijke deel (het onderzoeksgebied) van het plangebied, waar een aantal sloten gegraven is. Bij deze graafwerkzaamheden zouden eventueel aanwezige archeologische resten verstoord of vernietigd kunnen worden. Doel van het onderzoek was inzicht te verkrijgen in de aan- of afwezigheid van archeologische waarden.

Tijdens de archeologische begeleiding zijn de profielen en het vlak van de aangelegde sloten onderzocht op de aanwezigheid van archeologische grondsporen en materiaal. Tevens is de bij de graafwerkzaamheden vrijgekomen grond geïnspecteerd op de aanwezigheid van archeologische resten.

Tijdens de archeologische begeleiding zijn geen archeologische resten aangetroffen.

## 1 Inleiding

### 1.1 Kader en doelstelling

In opdracht van de gemeente Bodegraven heeft RAAP Archeologisch Adviesbureau in oktober 2004 een archeologische begeleiding uitgevoerd in de Zuiderzijderpolder, gemeente Bodegraven. In april 2003 is in dit plangebied reeds een inventariserend archeologisch onderzoek uitgevoerd. Uit dat onderzoek blijkt dat in het uiterste noorden van het plangebied, direct langs de spoorbaan Leiden-Utrecht, een smalle strook zandige oeverwalafzettingen aanwezig is (Leijnse, 2003). De kans op het voorkomen van archeologische vindplaatsen is daar groot, aangezien oeverwallen van rivieren vanwege hun relatief hoge ligging in het landschap zeer geschikt waren voor bewoning. De archeologisch begeleide werkzaamheden zijn uitgevoerd in het zuidwestelijke deel van het plangebied. Alhoewel bij het inventariserend archeologisch onderzoek in dit deel alleen komafzettingen zijn aangetroffen, is op verzoek van het bevoegd gezag (de provincie Zuid-Holland) een archeologische begeleiding van de graafwerkzaamheden uitgevoerd. Dit diende te gebeuren, omdat archeologische sporen uit de periferie van eventueel aanwezige nederzettingen in dit deel van het plangebied aanwezig zouden kunnen zijn.

### 1.2 Plangebied

Het plangebied (circa 30 ha) ligt in de Zuiderzijderpolder, direct ten oosten van de huidige bebouwde kom van Bodegraven. Het gebied staat afgebeeld op kaartblad 31D van de topografische kaart van Nederland (schaal 1:25.000); de centrumcoördinaat is 112.250/454.300. Ten tijde van het onderzoek was het plangebied in gebruik als grasland. Het onderzoeksgebied waar de archeologisch begeleide graafwerkzaamheden zijn uitgevoerd, besloeg het zuidwestelijke deel van het plangebied (figuur 1).

### 1.3 Onderzoeksopzet en richtlijnen

Het onderzoek is beperkt gebleven tot een archeologische begeleiding. De archeologische begeleiding is uitgevoerd volgens de hiervoor geldende normen en richtlijnen die zijn vastgelegd in het Handboek ROB-specificaties (Brinkkemper e.a., 1998). RAAP Archeologisch Adviesbureau en de door RAAP toegepaste procedures zijn goedgekeurd door het College voor de Archeologische Kwaliteit (CvAK), de instelling die het beheer heeft over de Kwaliteitsnorm Nederlandse Archeologie (KNA; Voorbereidingscommissie Kwaliteitszorg Archeologie, 2001).

Zie tabel 1 voor de dateringen van de in deze notitie genoemde archeologische perioden.

## 2 Veldonderzoek

In het kader van de archeologische begeleiding is een veldteam een aantal dagdelen aanwezig geweest bij de graafwerkzaamheden. Een deel van de ontgravingen is achteraf geïnspecteerd.

De begeleide werkzaamheden bestonden uit het uitbaggeren en vervolgens dempen van bestaande sloten, het verbreden van sloten en het graven van nieuwe sloten.

In het gebied zijn 2 soorten sloten gegraven: een watergang van circa 10-15 m breed, die tot ongeveer 1,5 m -Mv ontgraven werd (figuur 2) en een smallere sloot die tot ongeveer 1,0 m -Mv ontgraven werd (figuur 3).

De profielen en vlakken zijn, voor zover dit mogelijk was, geïnspecteerd op de aanwezigheid van archeologische grondsporen en vondsten. Van de sloten en profielen zijn foto's gemaakt.



Figuur 2. Nieuw gegraven watergang.



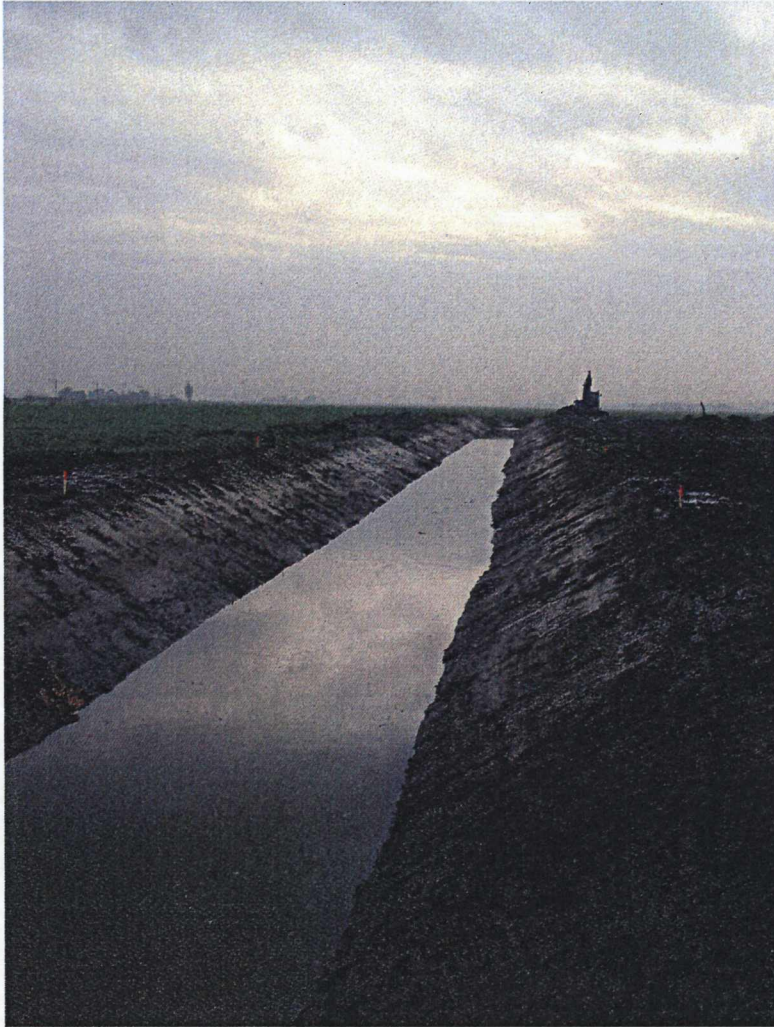

Figuur 3. Nieuw gegraven sloot.

Voor de geologische opbouw van de bodem en de landschappelijke ligging van het plangebied wordt verwezen naar het verslag van het verkennend onderzoek (Leijnse, 2003).

Tijdens de werkzaamheden zijn geen archeologische resten aangetroffen of andere aanwijzingen voor de aanwezigheid van archeologische waarden in het gebied gevonden. Wel is een aantal sporen uit het (sub)recente verleden waargenomen: een puinniveau (een gedempte sloot) en een metalen vlet of praam.

### 3 Conclusies en aanbevelingen

Tijdens de archeologische begeleiding van de uitgevoerde graafwerkzaamheden in het plangebied zijn geen aanwijzingen gevonden voor de aanwezigheid van archeologische resten. Er worden dan ook geen aanbevelingen gedaan voor nader archeologisch onderzoek in dit deel van het plangebied.

Met betrekking tot de bevindingen van onderhavig onderzoek en bovenstaande aanbevelingen dient contact opgenomen te worden met de provinciaal archeoloog van Zuid-Holland (drs. R.H.P. Proos).



## Literatuur

**Brinkkemper, O., e.a. (redactie), 1998.** *Handboek ROB-specificaties.*  
Rijksdienst voor het Oudheidkundig Bodemonderzoek, Amersfoort.

**Leijnse, K., 2003.** *Plangebied Zuiderzijdepolder, gemeente Bodegraven; een inventariserend archeologisch onderzoek. RAAP-rapport 375.* RAAP Archeologisch Adviesbureau, Amsterdam.

**Vorbereidingscommissie Kwaliteitszorg Archeologie, 2001.** *Kwaliteitsnorm Nederlandse Archeologie. Eindrapport van de Vorbereidingscommissie Kwaliteitszorg Archeologie.* Ministerie van Onderwijs, Cultuur en Wetenschappen, Den Haag.

## Gebruikte afkortingen

<b>ARCHIS</b>	ARChEologisch Informatie Systeem
<b>IKAW</b>	Indicatieve Kaart van Archeologische Waarden
<b>Mv</b>	maaiveld
<b>ROB</b>	Rijksdienst voor het Oudheidkundig Bodemonderzoek

## Overzicht van figuren en tabellen

**Figuur 1.** Archeologische begeleiding.

**Figuur 2.** Nieuw gegraven watergang.

**Figuur 3.** Nieuw gegraven sloot.

**Tabel 1.** Archeologische tijdschaal.

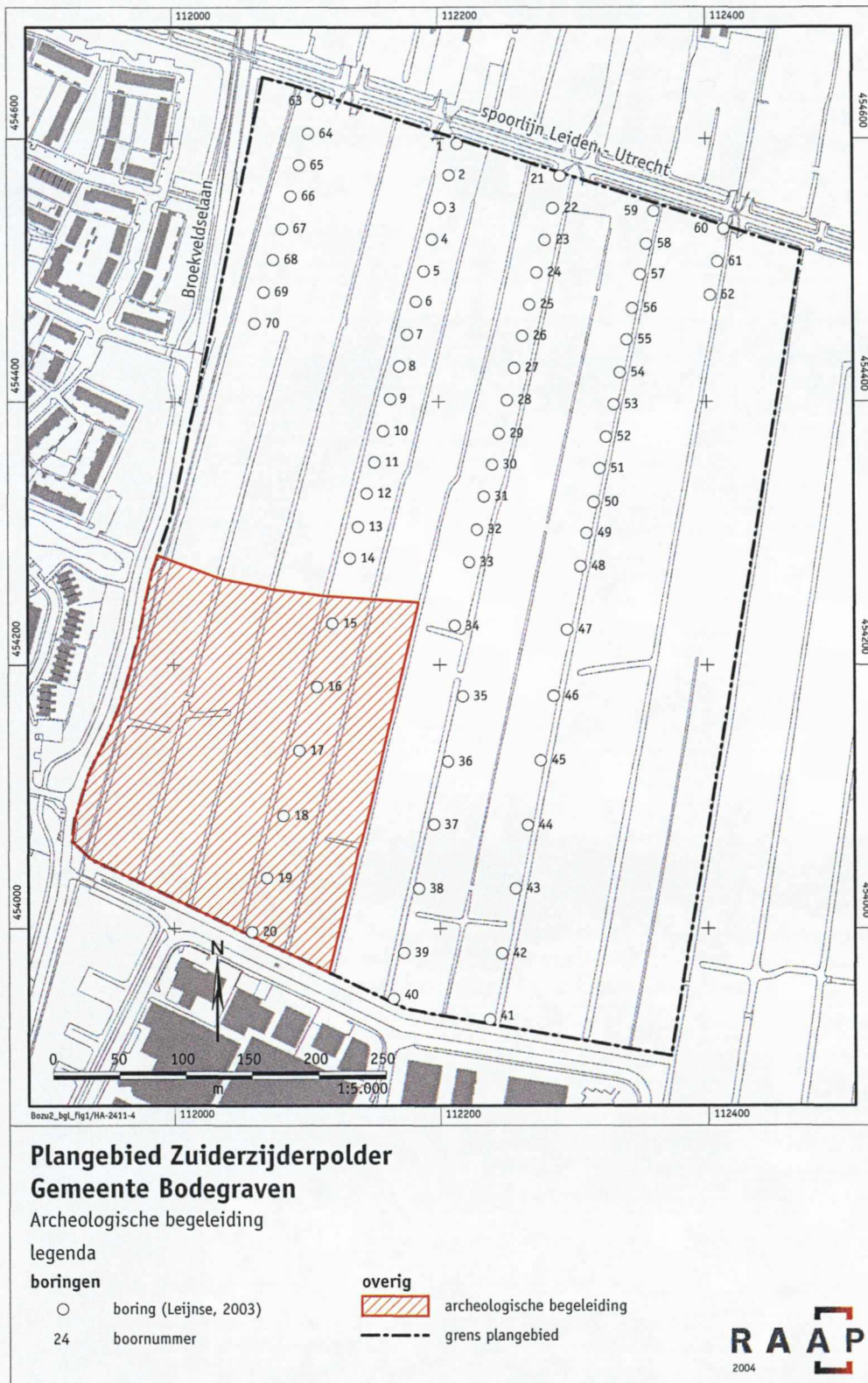

Figuur 1. Archeologische begeleiding.