

gemeente



Peel en Maas

Onderbouwing Huisvesting tijdelijke arbeidskrachten

Locatie 16: Kanaalstraat 32 te Beringe

Bijlage 15 bij de toelichting van het bestemmingsplan
huisvesting (tijdelijke) arbeidskrachten Peel en Maas

Inhoudsopgave

1.	Inleiding	2
2.	Beschrijving bestaande situatie	5
3.	Beleidskader	5
4.	Planbeschrijving	16
5.	Randvoorwaarden/resultaten onderzoeken	18
6.	Uitvoerbaarheid	28

1. | Inleiding

1.1 Aanleiding

Aan de Kanaalstraat 32 te Beringe wordt door Perkplantenkwekerij van Horne V.O.F. (verder: initiatiefnemer) een perkplantenbedrijf geëxploiteerd. De teelt van het bedrijf bestaat in hoofdzaak uit het telen en oogsten van diverse soorten perkplanten (circa 1,5 hectare). Initiatiefnemer heeft momenteel reeds een voorziening voor de huisvesting van tijdelijke arbeidskrachten op zijn locatie.

Voorliggende ruimtelijke onderbouwing heeft betrekking op de huisvesting van maximaal 8 tijdelijke arbeidskrachten in bestaande bebouwing. De huisvesting vindt plaats op het perceel, kadastraal bekend gemeente Helden, sectie S nummer 332, plaatselijk bekend Kanaalstraat 32 te Beringe. Deze activiteit past niet in het vigerende bestemmingsplan. Aan de hand van onderhavige onderbouwing wordt aangetoond dat sprake is van een goede ruimtelijke ordening.

1.2 Doel

Het planvoornemen betreft:

1. Het binnen bestaande bebouwing huisvesten van 8 tijdelijke arbeidskrachten benodigd voor het eigen bedrijf;
2. Buiten de periode dat er op het bedrijf behoefte is aan huisvesting van tijdelijke arbeidskrachten zal de huisvestingslocatie gebruikt worden voor het huisvesten van maximaal 8 tijdelijke arbeidskrachten welke werkzaam zijn op andere agrarische bedrijven.

Het doel van deze onderbouwing is het verantwoorden van voornoemde ontwikkeling op de betreffende locatie.

1.3 Plangebied en begrenzingen

Het plangebied is gelegen in het buitengebied van Beringe, circa 165 meter ten oosten van de kern Beringe. De omgeving van het plangebied bestaat overwegend uit grondgebonden agrarische gronden, agrarische bedrijvigheid en woonfuncties. Het bouwvlak van de locatie is 2,46 hectare groot en bestaat uit de percelen voormalige gemeente Helden, sectie S, nummer 332, plaatselijk bekend Kanaalstraat 32 te Beringe.

1.4 Overzicht vigerende bestemmingsplannen

Het plangebied valt in het bestemmingsplan "Buitengebied Peel en Maas", vastgesteld op 5 november 2013 door de gemeenteraad van peel en Maas. Dit plan vormt dan ook het vigerende planologische kader voor de binnen het plangebied gelegen gronden.

Op het plangebied rust de bestemming 'Agrarisch – Glastuinbouw', de dubbelbestemming 'Waarde-Archeologie 4' en de aanduiding 'wro-zone – wijzigingsgebied 1 ob' en de aanduidingen "concentratiegebied – glastuinbouw 2" en 'reconstructiewetzone – verwevingsgebied".

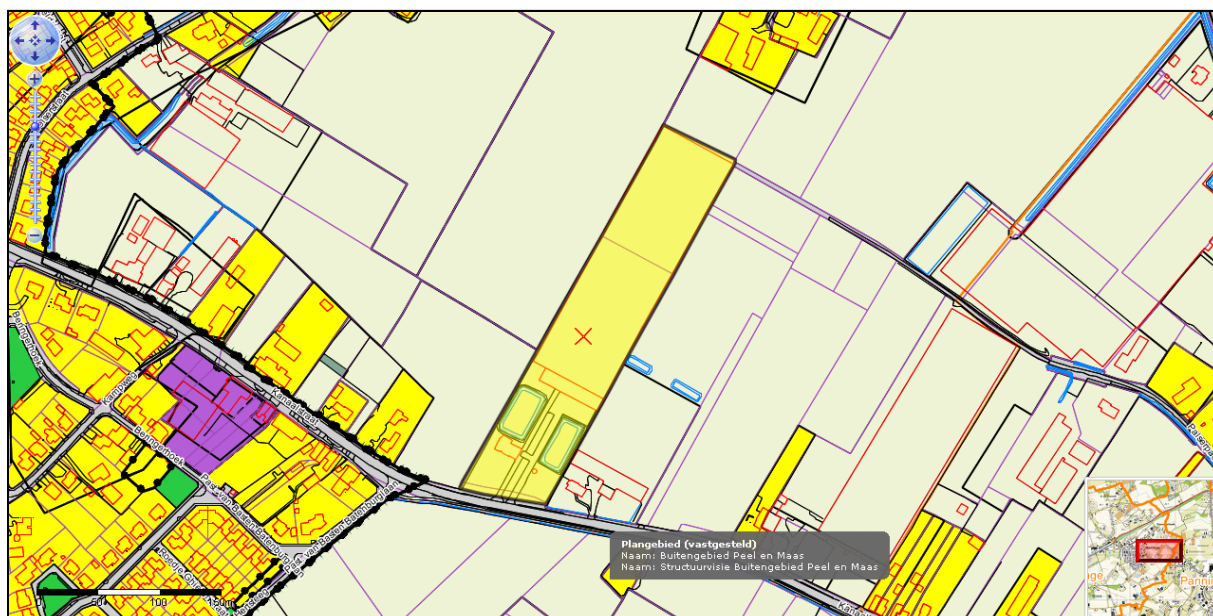

Figuur 1. Uitsnede vigerend bestemmingsplan (vastgesteld op 5 november 2013)

Volgens artikel 4 van het bestemmingsplan buitengebied zijn de voor 'Agrarisch – Glastuinbouw' aangewezen gronden bestemd voor agrarisch bedrijfsmatig gebruik in de vorm van een glastuinbouw bedrijf, al dan niet met als nevenactiviteit een glastuinbouw bedrijfstak.

Onder strijdig gebruik bij de bestemming Agrarisch – Glastuinbouw wordt op basis van artikel 4.5.1 in ieder geval verstaan het gebruik van gronden en bouwwerken voor en/of als:

h. huisvesting van tijdelijke arbeidskrachten, behoudens ter plaatse van de aanduiding 'specifieke vorm van wonen - huisvesting tijdelijke arbeidskrachten' tot het maximum aantal als aangegeven ter plaatse van de aanduiding 'maximum aantal tijdelijke arbeidskrachten' en werkzaam binnen het eigen bedrijf.

Op het perceel is niet voorzien in een aanduiding 'specifieke vorm van wonen - huisvesting tijdelijke arbeidskrachten'. Er zijn in het verleden ook geen vergunningen verleend waardoor het gebruik voor huisvesting van tijdelijke arbeidskrachten op de locatie is toegestaan. Door voor de locatie op 29 december 2005 een gebruiksvergunning te verlenen op basis van de toen nog in werking zijnde bouwverordening brengt hierin geen verandering. Deze gebruiksvergunning geeft immers geen toestemming op basis waarvan het planologisch gebruik voor huisvesting van tijdelijke arbeidskrachten is toegestaan.

Daarnaast geldt de dubbelbestemming 'Waarde – Archeologie 4'. Deze dubbelbestemming is opgenomen voor de instandhouding en bescherming van de archeologische waarden en oudheidkundige waardevolle elementen, in het bijzonder voor gebieden met een middelhoge archeologische verwachtingswaarde waar een diepere grondbewerking heeft plaatsgevonden. Op deze gronden mag zonder uitgevoerd archeologisch onderzoek niet worden gebouwd, met uitzondering van het bouwen van gebouwen en/of bouwwerken, waarbij de bebouwing minder diep reikt dan 40 centimeter en zonder heiwerkzaamheden kan worden geplaatst en/of de bestaande bebouwing wordt vergroot met een oppervlakte van minder dan 250 m².

Ook de gebiedsaanduiding 'wro-zone – wijzigingsgebied 1 ob' en de aanduidingen "concentratiegebied – glastuinbouw 2" en 'reconstructiewetzone – verwevingsgebied" kent geen beperkingen voor onderhavige ontwikkeling.

Concluderend kan worden gesteld dat het huisvesten van maximaal 8 tijdelijke arbeidskrachten ingevolge het vigerende bestemmingsplan momenteel niet is toegestaan op de locatie Kanaalstraat 32 te Beringe. Als gevolg hiervan dient een planologische procedure te worden doorlopen. Het doel van deze onderbouwing is het verantwoorden van voornoemde ontwikkeling op de betreffende locatie.

2. | Beschrijving bestaande situatie

2.1 Bestaande situatie

2.1.1 Ruimtelijke structuur

De begrenzing van het plangebied wordt aan de zuidzijde gevormd door de Kanaalstraat. De exacte ligging van de bedrijfslocatie is weergegeven door middel van de groene omlijning in figuur 2.

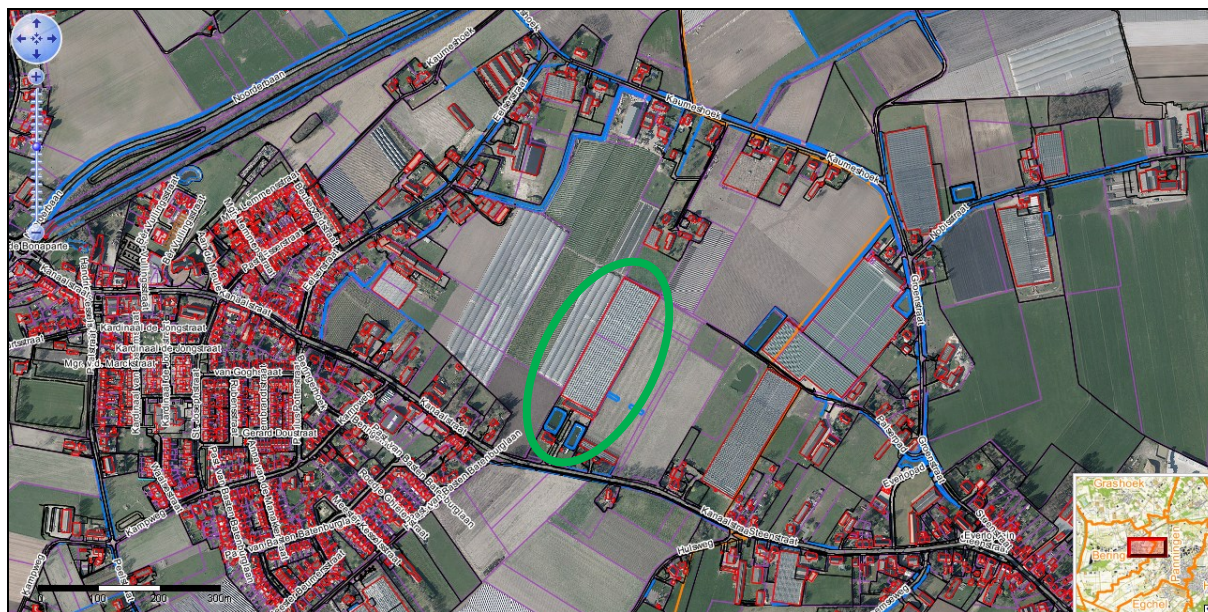

Figuur 2. Begrenzing van het plangebied

2.1.2 Functionele structuur

Het plangebied heeft een agrarische functie, in de vorm van glastuinbouw. In de directe omgeving van het plangebied zijn een grote verscheidenheid aan functies gelegen, zowel agrarische functies in de vorm als akkerland en agrarische bedrijfsmatige functies en woonfuncties.

3. | Beleidskader

Gemeenten zijn niet geheel vrij in het voeren van hun eigen beleid. Rijk en provincies geven met het door hen gevoerde en vastgelegde beleid de kaders aan waarbinnen gemeenten kunnen opereren. In het navolgende worden in het kort de voornaamste zaken uit het voor het plangebied relevante nationale, provinciale en regionale beleid weergegeven, aangevuld met het van toepassing zijnde beleid van de gemeente Peel en Maas.

3.1 Rijksbeleid

3.1.1 *Structuurvisie Infrastructuur en Ruimte*

Een actualisatie van het ruimtelijk- en mobiliteitsbeleid is nodig gebleken omdat de verschillende beleidsnota's op het gebied van ruimte en mobiliteit gedateerd zijn door nieuwe politieke accenten en veranderende omstandigheden zoals de economische crisis, klimaatverandering en toenemende regionale verschillen onder andere omdat groei, stagnatie en krimp gelijktijdig plaatsvinden. Op 13 maart 2012 is de Structuurvisie Infrastructuur en Ruimte (SVIR) vastgesteld. Deze structuurvisie geeft een nieuw, integraal kader voor het ruimtelijk- en mobiliteitsbeleid op rijksniveau. De visie is vernieuwend in de zin dat ruimtelijke ontwikkelingen en infrastructuur sterker dan voorheen met elkaar verbonden worden. De structuurvisie vervangt daarvoor de Nota Ruimte, de Structuurvisie Randstad 2040, de Nota Mobiliteit, de MobiliteitsAanpak, de Structuurvisie voor de Snelwegomgeving en de ruimtelijke doelen en uitspraken in de PKB Tweede structuurschema militaire terreinen, de Agenda Landschap, de Agenda Vitaal Platteland en Pieken in de Delta. De Structuurvisie Nationaal Waterplan blijft in zijn huidige vorm als uitwerking van de SVIR bestaan.

In de structuurvisie schetst het Rijk de ambities voor concurrentiekracht, bereikbaarheid, leefbaarheid en veiligheid tot 2040 (lange termijn) en doelen, belangen en opgaven tot 2028 (middellange termijn). De centrale visie wordt uiteengezet in drie hoofddoelstellingen voor de middellange termijn (2028), namelijk "concurrerend, bereikbaar en leefbaar&veilig". Voor de drie rijksdoelen zijn de onderwerpen van nationaal belang benoemd waarmee het Rijk aangeeft waarvoor het verantwoordelijk is en waarop het resultaten wil boeken

De drie hoofddoelen van het ruimtelijk en mobiliteitsbeleid kennen nationale opgaven die regionaal neerslaan. Voor alle nationale opgaven worden rijksinstrumenten ingezet, waarbij financiering slechts één van de instrumenten is. Ook decentrale overheden en marktpartijen dragen bij aan de realisatie van nationale opgaven. Het betreffende plangebied ligt niet in een omgeving waarin opgaven van nationaal belang spelen.

Conclusie

De gemeente Peel en Maas conformeert zich aan bovenstaande uitgangspunten. Onderhavig plan past dan ook binnen de hoofdlijnen van beleid krachtens de structuurvisie Infrastructuur en ruimte.

3.1.2 *Nationaal Waterplan*

Het Nationaal Waterplan (V&W, 2009) heeft de status van een structuurvisie en is de opvolger van de Vierde Nota Waterhuishouding uit 1998. Het plan vervangt alle voorgaande Nota's Waterhuishouding. Omdat ook voor de volgende generaties Nederland als veilig en welvend waterland veiliggesteld moet worden, moet nu een antwoord worden gevonden op ontwikkelingen op het gebied van klimaat, demografie, economie en een duurzaam waterbeheer.

Een goede bescherming tegen overstromingen, het zoveel mogelijk voorkómen van wateroverlast en droogte en het bereiken van een goede waterkwaliteit zijn basisvoorwaarden voor welvaart en welzijn. Water levert een positieve bijdrage aan de kwaliteit van de leefomgeving en behoud van biodiversiteit. Het doel is helder: Nederland, een veilige en leefbare delta, nu en in de toekomst.

Voor een duurzaam en klimaatbestendig watersysteem is het dan ook van belang bij ruimtelijke ontwikkelingen rekening te houden met waterhuishoudkundige eisen op korte en lange termijn. Meer dan voorheen moet water bepalend zijn bij de besluitvorming. De mate waarin water bepalend is, hangt af van de wateropgave in relatie tot andere opgaven, aanwezige functies en bodemgesteldheid, en andere kenmerken in dat gebied. In paragraaf 5.5 is opgenomen op welke manier rekening is gehouden met water in dit bestemmingsplan.

3.2 Provinciaal beleid

3.2.1 Provinciaal Omgevingsplan Limburg

Het Provinciaal Omgevingsplan Limburg (POL), vastgesteld door Provinciale Staten van Limburg op 22 september 2006 (actualisatie POL januari 2011), is een integraal provinciaal plan voor ruimte, milieu, water, verkeer en vervoer, economie en welzijn. Het document bevat spelregels en uitgangspunten voor de tijdige ontwikkeling van goed ingerichte nieuwe plannen.

Het afwisselende en natuurlijke karakter van de regio maakt deze aantrekkelijk als woon-, werk- en recreatiegebied. Door de reconstructie van het buitengebied blijven er goede ontwikkelingsmogelijkheden over voor alle mogelijke vormen van landbouw in een aantrekkelijke omgeving.

Het plangebied is gelegen in het POL-perspectief P5b, dynamisch landbouwgebied.

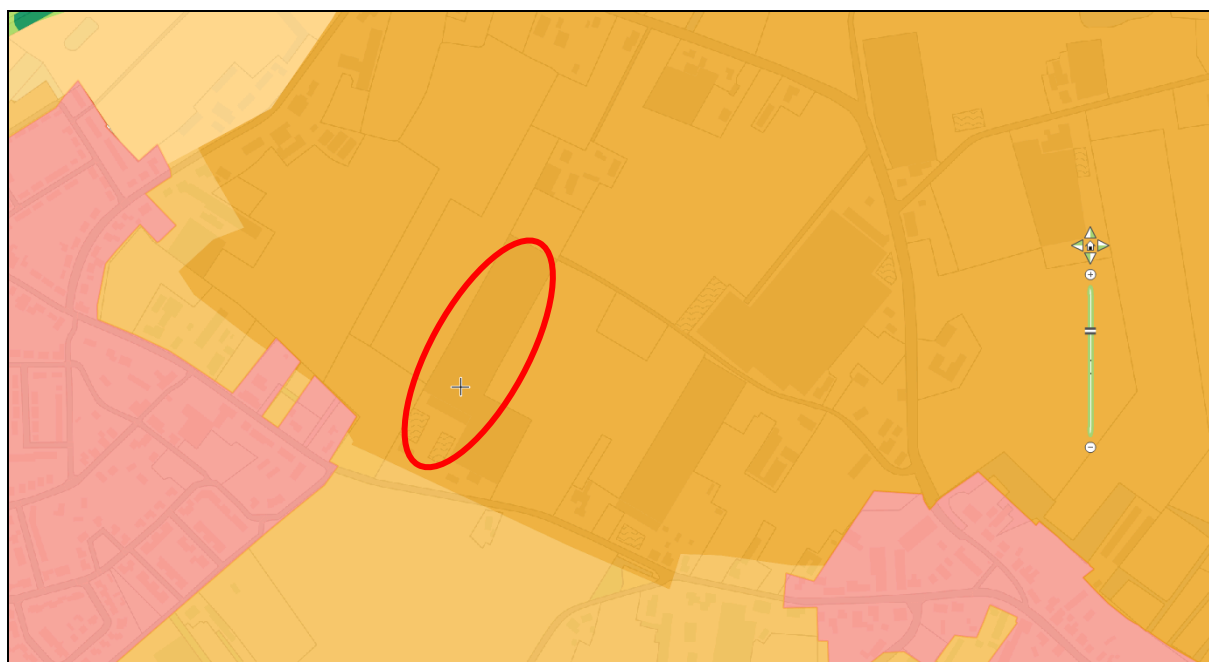

Figuur 3. Uitsnede POL (actualisatie januari 2011)

In het perspectief Dynamisch landbouwgebied (P5b) wordt gestreefd naar verdere ontwikkeling van de niet-grondgebonden landbouw, gelegen in Noord- en Midden-Limburg. Het betreft de concentratiegebieden en projectvestigingsgebieden voor de glastuinbouw en de

landbouwontwikkelingsgebieden voor intensieve veehouderij en combinaties daarvan. Hier wordt de ruimte geboden voor een duurzame, optimale ontwikkeling van deze vormen van landbouw. Dit is van provinciaal belang. Een goede landschappelijke inpassing van het betreffende concentratiegebied glastuinbouw of landbouwontwikkelingsgebied en bescherming van de aanwezige omgevingskwaliteiten gelden daarbij als randvoorwaarden, net als het bereiken van een basiskwaliteit voor milieu en water. Dit vraagt de nodige aandacht gezien het intensieve karakter van de ontwikkelingen. Bij ontwikkelingen van de landbouw in de landbouwontwikkelingsgebieden intensieve veehouderij en concentratiegebieden glastuinbouw wordt bij de toepassing van het Limburgs Kwaliteitsmenu (zie 3.2.1) een kwaliteitsbijdrage op gebiedsniveau nagestreefd.

Conclusie

De mogelijkheden die voorliggende ruimtelijke onderbouwing biedt sluit aan op het provinciale beleid, zoals dat in het POL geformuleerd is. Bestaande landbouwbedrijvigheid kan zich verder ontwikkelen, met respect voor de overige kwaliteiten en versterking van de omgevingskwaliteiten.

3.2.2 POL-aanvulling verstedelijking gebiedsontwikkeling en kwaliteitsverbetering

Op 18 december 2009 hebben Provinciale Staten van Limburg de POL-aanvulling Verstedelijking, Gebiedsontwikkeling en Kwaliteitsverbetering vastgesteld. De POL-aanvulling Verstedelijking, Gebiedsontwikkeling en Kwaliteitsverbetering (VG en K) bevat een aantal beleidsaanpassingen dat zich concentreert rond drie nauw samenhangende thema's: verstedelijking, gebiedsontwikkeling en kwaliteitsverbetering. Voor deze drie thema's wordt op onderdelen de formulering van het provinciaal belang aangescherpt. Dit is nodig om duidelijk te maken op welke wijze de provincie haar nieuwe bevoegdheden volgens de Wet ruimtelijke ordening zal inzetten.

De doelen van de POL-aanvulling zijn:

- Provinciale regie en sturing op woningvoorraadontwikkeling.
- Provinciale regie en sturing op ontwikkeling werklocaties.
- Selectieve provinciale sturing op verstedelijkingsprocessen.
- Ruimte voor nieuwe clusters van bebouwing in landelijk gebied ('nee, tenzij').
- Het verbinden van nieuwbouw of uitleglocaties met revitalisering en/of herstructurering (woongebieden, werklocaties, glastuinbouw).
- Selectieve provinciale sturing op gebiedsontwikkelingen.
- Verankeren en overdragen van het Limburgs Kwaliteitsmenu.

De POL-aanvulling vormt het kader voor de beleidsregel Limburgs Kwaliteitsmenu.

3.2.3 Beleidsregel Limburgs Kwaliteitsmenu

Gedeputeerde Staten hebben op 12 januari 2010 het Limburgs Kwaliteitsmenu (LKM) vastgesteld. De beleidsregel Limburgs Kwaliteitsmenu (LKM) regelt de 'extra' condities en voorwaarden waaronder bepaalde ontwikkelingen in het landelijk gebied buiten de plattelandskernen dan wel in het stedelijk gebied in de perspectieven P2, P3 en P8 mogelijk zijn. Het LKM vormt geen nieuw ruimtelijk beleid, maar is een uitwerking van het kwaliteitsdeel uit het POL en de POL aanvulling Verstedelijking, Gebiedsontwikkeling en Kwaliteitsverbetering. Via het LKM wordt dan ook geen nieuwe of extra ruimte geboden voor ontwikkelingen buiten de contour. Het ruimtelijk beleid is vastgelegd in het POL 2006. Daarin is ook aangegeven onder welke voorwaarden ruimte bestaat voor ontwikkelingen. Een belangrijke voorwaarde in POL 2006 is dat een eventuele ontwikkeling moet leiden tot een compensatie van het verlies aan omgevingskwaliteit, resulterend in een verbetering van de kwaliteit van het buitengebied. Het LKM geeft aan hoe een type ontwikkeling moet bijdragen aan kwaliteitsverbetering. Daarbij wordt duidelijk verschil gemaakt tussen gebiedseigen en niet

gebiedseigen ontwikkelingen. Waar sprake is van gebiedseigen ontwikkelingen is in principe inpassing en maatwerk leidend. Ook de niet gebiedseigen ontwikkelingen dienen goed ruimtelijk en landschappelijk te worden ingepast, maar voor deze ontwikkelingen geldt daarnaast een kwaliteitsbijdrage die in het LKM als richtlijn of als drempelwaarde is aangegeven.

Uitgangspunt van het LKM is dat ontwikkelingen in het buitengebied alleen mogelijk zijn wanneer ze (per saldo) een bijdrage leveren aan de kwaliteitsverbetering van het buitengebied, onder meer door het optredende verlies aan omgevingskwaliteit te compenseren. Op de eerste plaats dient ter plaatse van de beoogde ontwikkeling kwaliteit te worden geleverd in de vorm van een goede ruimtelijke en landschappelijke inpassing. Daarnaast is in de meeste gevallen een (extra) kwaliteitsbijdrage verplicht, in de vorm van een financiële bijdrage voor of rechtstreeks in de vorm van een verbetering van de landschappelijke kwaliteit, natuurontwikkeling en/of ontstening van het platteland. Over de inzet van de kwaliteitsbijdragen worden nadere afspraken gemaakt met de gemeenten.

Het Limburgs Kwaliteitsmenu is verder uitgewerkt in het gemeentelijk kwaliteitskader, welke onderdeel uitmaakt van de Structuurvisie Buitengebied van de gemeente Peel en Maas. Dit is dan ook het toetsingskader voor onderhavige bestemmingsplanwijziging.

3.2.4 *Provinciaal Waterplan 2010-2015*

Het Provinciaal Waterplan 2010-2015 is een aanvulling op het POL2006, met als doel een herijking en uitwerking van het waterbeleid uit het POL2006, op basis van de vernieuwde Europese en nationale kaders (de Europese Kaderrichtlijn Water (KRW), het Nationaal Bestuursakkoord Water (NBW) en de integrale Waterwet). Het waterplan heeft een doorlooptijd van zes jaar, parallel aan de looptijd van het Stroomgebiedbeheerplan Maas.

Het Provinciaal Waterplan kan worden gezien als een regionaal waterplan, zoals omschreven in de Waterwet en een op zichzelf staande structuurvisie op grond van de nieuwe Wet ruimtelijke ordening. Het plan bevat specifieke ambities en beleidsregels gericht op de doorwerking en uitvoering van waterbeleid.

Het waterbeleid in het Provinciaal Waterplan omvat de strategische hoofdlijnen voor het provinciale waterhuishoudkundig beleid. Het provinciale waterbeleid bevat de volgende strategische doelen:

- herstel sponswerking:
het voorkomen van wateroverlast en watertekort in het regionale watersysteem, anticiperend op veranderende klimatologische omstandigheden.
- herstel van de natte natuur:
het bereiken van ecologisch gezonde watersystemen en grondwaterafhankelijke natuur.
- schoon water:
het bereiken van een goede chemische kwaliteit voor water en sediment.
- een duurzame watervoorziening:
het beschermen van water voor menselijke consumptie, zodanig dat voldoende water van de vereiste kwaliteit via eenvoudige zuiveringstechnieken beschikbaar is.
- een veilige Maas:
het streven naar een acceptabel risico voor overstromingen in het rivierbed van de Maas.

In de loop der tijd zijn de watersystemen in Limburg, net als elders in West-Europa, steeds verder gereguleerd ten behoeve van economische ontwikkelingen en bebouwing. Daardoor is de natuurlijke veerkracht van het watersysteem, het vermogen om piekbelasting op te vangen en periodes van droogte te doorstaan, grotendeels verdwenen. Dit heeft onder meer geleid tot een groter overstromingsrisico van de Maas en de beekdalen, regelmatig terugkerende wateroverlast en erosie, watertekort, gebrekkig ecologisch functioneren en hardnekkige milieuproblemen (zoals emissies en

verdroging), met negatieve gevolgen voor mens, natuur en economie. Naar verwachting zal de druk op de watersystemen in de toekomst toenemen door verdere verstedelijking en intensiever ruimtegebruik. Bovendien zal de klimaatverandering tot meer extreme neerslagpatronen leiden, waardoor ook de piekbelasting van onze watersystemen zal toenemen.

Het huidige watersysteem heeft onvoldoende ruimte en veerkracht om extreme omstandigheden op te kunnen vangen, hetgeen door de geschetste toekomstige ontwikkelingen steeds problematischer wordt. Door middel van het Provinciaal Waterplan wordt gewerkt aan een belangrijke verbetering van het Limburgse vestigingsklimaat waarbij tegelijkertijd de regionale identiteit wordt versterkt. Tot die identiteit behoren de verschillende karakteristieke beken, beekdalen en (grond)waterafhankelijke natuurgebieden die Limburg rijk is en die een belangrijke drager zijn van het Limburgs landschap, de biodiversiteit en toeristisch-recreatieve waarden. Schoon, aantrekkelijk en natuurlijk water waarin veilig gezwommen en gerecreëerd kan worden, is bevorderlijk voor de ontwikkeling van natuur en biodiversiteit (Natura 2000), voor welzijn en volksgezondheid, en een belangrijke economische randvoorwaarde en stimulans voor toeristisch-recreatieve ontwikkelingen.

Er wordt ingezet op behoud en herstel van ecologisch gezonde en veerkrachtige watersystemen, die tevens functioneren als natuurlijke klimaatbuffers: ecologisch gezond functionerende watersystemen die in staat zijn om het variërende aanbod en de wisselende kwaliteit van water op een natuurlijke manier op te vangen. Dit wordt bereikt door de aan de watersystemen gebonden functies meer in balans te brengen met variaties in de beschikbaarheid en kwaliteit van water. Verder wordt deze vernieuwing in het waterbeheer gestalte gegeven door onder andere een (grensoverschrijdende) stroomgebiedbenadering, een integrale en brongerichte aanpak, het meer ruimte geven aan natuurlijke processen in de watersystemen, het in acht nemen van het solidariteitsprincipe (niet-afwentelen) en het vooraf betrekken van water bij ruimtelijke ontwikkelingen en afwegingen.

3.3 Gemeentelijk beleid

3.3.1 Structuurvisie buitengebied

In de Structuurvisie Buitengebied welke op 21 december 2011 is vastgesteld door de gemeenteraad wordt het beleid met betrekking tot het buitengebied van de gemeente Peel en Maas gebundeld. Een groot gedeelte van het beleid is al in een eerder stadium vastgesteld. Door middel van de Structuurvisie Buitengebied worden zaken in een integrale context geplaatst.

De Structuurvisie bestaat uit een aantal onderdelen:

1. het Structuurplan Buitengebied Peel en Maas 2008
2. update van beleid ten aanzien van Vrijkomende agrarische bebouwing en huisvesting arbeidsmigranten
3. de Structuurvisie IV en Glastuinbouw
4. Kwaliteitskader
5. Archeologiebeleid

Structuurplan 2008

Een belangrijk uitgangspunt voor het buitengebied is ontwikkelingsplanologie. Het Structuurplan 2008 en de Structuurvisie IV en Glastuinbouw geven de ontwikkelingsmogelijkheden in het buitengebied weer. In het structuurplan is een groot aantal beleidsuitgangspunten met betrekking tot landschap en functies opgenomen. Ondertussen zijn we enkele jaren verder en zo ook de ontwikkelingen in het

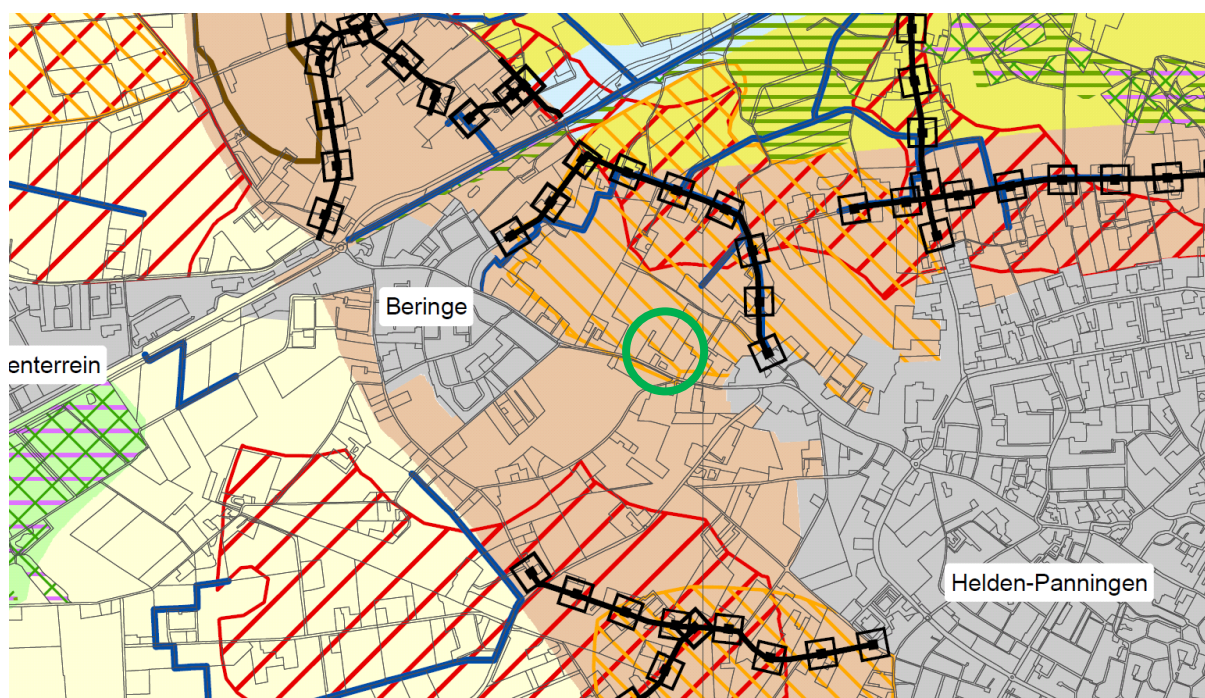

Figuur 4. Uitsnede Structuurplan Buitengebied Peel en Maas (kaart 17 december 2008)

buitengebied. Daarom is het beleid voor bepaalde thema's, bijvoorbeeld Vrijkomende Agrarische Bebouwing, herzien. Deze herzieningen zijn ook terug te vinden in deze Structuurvisie.

Het planvoornemen is gelegen in de gebiedstypologie oude verdichte bouwlanden. Wat betreft de ruimtelijke, functionele en landschappelijke aspecten zijn voor dit gebiedstype de volgende beleidsuitspraken (ruimtelijk) relevant:

Doel Ruimtelijk-Landschappelijk:

- versterking van de landschappelijke karakteristiek bestaande uit relatief open akkers met verdichte randen (clusters en linten van bebouwing) en doorzichten;
- behoud van cultuurhistorisch waardevolle, open, bolle akkers en behoud van voldoende brede doorzichten vanuit de verdichte clusters en linten naar deze relatief open akkers;
- behoud van de relatief open (bolle) akkers vanwege de aanwezige archeologische en/of cultuurhistorische waarden;
- realisatie van een verdere landschappelijke verdichting door weg- en erfplantingen in de clusters en linten;
- realisatie van een landschappelijk raamwerk t.b.v. een zorgvuldige inpassing van (nieuwe) economische activiteiten.

Ontwikkeling Ruimtelijk-Functioneel:

- ruime toelating van verschillende economische functies;
- verdere menging van de functies wonen (ruimte-voor-ruimte), werken (nieuwe economische dragers, recreatie en toerisme) en (verbrede) landbouw met name in de linten;
- binnen de landbouw een ruime toelating van teeltondersteunende voorzieningen m.u.v. de open, bolle akkers.

Conclusie

Binnen de gebiedstypologie oude verdichte bouwlanden is een ruime toelating van verschillende economische functies, onderhavige ontwikkeling past hierin.

Update beleid ten aanzien van huisvesting arbeidsmigranten

Op 12 maart 2013 heeft de raad van de gemeente Peel en Maas de 'Algemene beleidsuitgangspunten huisvesting (tijdelijke) arbeidskrachten Peel en Maas' vastgesteld. Aan de hand van deze beleidsuitgangspunten heeft het college op 21 mei 2013 de 'Beleidsregels huisvesting (tijdelijke) arbeidskrachten vastgesteld.

Naar aanleiding van een aantal praktische zaken zijn de beleidsregels huisvesting tijdelijke arbeidskrachten Peel en Maas, versie februari op 11 februari 2014 door het college opnieuw vastgesteld en zijn bij besluit van 22 april 2014 een tweetal aanpassingen aangebracht in de beleidsregels.

Toetsing aan algemene uitgangspunten raad

- Artikel 4 geeft aan dat de maximale verblijfsduur voor short-stay 6 maanden bedraagt.
Aan deze voorwaarde wordt voldaan. Er is sprake van seizoensgebonden arbeid en short-stay huisvesting van maximaal 6 maanden per persoon per jaar.
- Artikel 5 geeft aan dat de oppervlakte 10-12 m² per persoon dient te bedragen, er één douche, een wc en één kookgelegenheid (minimaal 4 pitten) per acht personen aanwezig dient te zijn en locaties moeten voldoen aan het bouwbesluit.
Aan deze voorwaarde wordt voldaan. Er is een omsloten leefruimte aanwezig van 130 m². Dit is voldoende voor het huisvesten van 8 personen. Daarnaast is er 1 douche en 1 toilet aanwezig. Ook dit is voldoende voor het huisvesten van 8 arbeidskrachten Er is in totaal 1 kookgelegenheid met 4 kookpitten aanwezig. Dit is voldoende voor het huisvesten van 8 arbeidskrachten.
- Artikel 6 geeft aan dat de bij agrarische bedrijven uitsluitend short-stay is toegestaan.
In deze aanvraag wordt uitgegaan van short-stay huisvesting, namelijk huisvesting voor maximaal 6 maanden per persoon per jaar.
- Artikel 7 geeft bij een planologische regeling als voorwaarde dat bestaande gevallen met één bestemmingsplan worden geregeld met een locatiegebonden uitsterfconstructie.
Deze aanvraag maakt onderdeel uit van het paraplubestemmingsplan voor huisvesting van tijdelijke arbeidskrachten en de huisvesting is geregeld door middel van een uitsterfconstructie.
- Artikel 8 geeft aan dat bij agrarische bedrijven maximaal 20 arbeidskrachten mogen worden gehuisvest. Tijdens piekmomenten mogen boven op deze 20 personen maximaal 20 personen extra worden gehuisvest in tijdelijke woonunits voor de duur van maximaal 3 maanden.
In de aanvraag wordt uitgegaan van het huisvesten van maximaal 8 arbeidskrachten. Er is geen sprake van het bijplaatsen van units in piekmomenten.

Toetsing aan beleidsregels huisvesting tijdelijke arbeidskrachten, versie februari 2014.

In het beleid is onder hoofdstuk 3. de volgende verplichting opgenomen:

- Nachregister bijhouden.
Initiatiefnemer wordt verplicht gesteld om een nachregister bij te houden.
- Afdracht verblijfsbelasting.
Aan initiatiefnemer is aan aanslag verblijfsbelasting opgelegd.
- Gebruiksmelding; omgevingsvergunningplicht en/of bestemmingsplan
Initiatiefnemer heeft in het kader van het Bouwbesluit geen omgevingsvergunning brandveilig gebruik nodig, aangezien er minder dan 10 personen gehuisvest worden. Wel is voor onderhavig planvoornemen een omgevingsvergunning bouw nodig. Deze omgevingsvergunning wordt gecoördineerd met het bestemmingsplan voor onderhavig planvoornemen.
- Exploitatievergunning.
Initiatiefnemer heeft een exploitatievergunning nodig. Deze vergunning wordt gecoördineerd met het bestemmingsplan voor onderhavig planvoornemen. Dit om het toezicht te waarborgen.
- Voldoen aan het kwaliteitskader Peel en Maas

Het initiatief voldoet aan het kwaliteitskader Peel en Maas en wordt voldoende landschappelijk ingepast. In hoofdstuk 5 wordt hier verder op ingegaan.

- Voldoen aan minimale aanvullende voorwaarden: parkeren op eigen terrein, adequaat beheer en toezicht en een adequate communicatie
Hetgeen hierboven is genoemd is geregeld in de exploitatievergunning, welke wordt gecoördineerd met het bestemmingsplan.

In hoofdstuk 4 van het beleid is het relevante beleid voor diverse typen huisvesting opgenomen.

In hoofdstuk 4 van het beleid is het relevante beleid voor diverse typen huisvesting opgenomen. Voor onderhavig planvoornemen is het bepaalde onder 4.5.1.1 'Huisvesting bij een bestaand agrarisch bedrijf' – 'Verbouwing/nieuwe bebouwing binnen het agrarische bouwvlak' van toepassing.

Onder de volgende voorwaarden wordt overwogen medewerking te verlenen aan een planologische procedure om bestaande agrarische bebouwing geschikt te maken dan wel nieuwbouw te realiseren en deze in gebruik te nemen voor de huisvesting van tijdelijke arbeidskrachten:

- a. Het moet gaan om de huisvesting van de werknemers die op het bestaande agrarische bedrijf werkzaam zijn.
De arbeidskrachten zijn werkzaam op het eigen bedrijf. Dit is aangetoond door middel van het bijgevoegde bedrijfsontwikkelingsplan.
- b. Huisvesting van tijdelijke arbeidskrachten die elders bij een agrariër werkzaam zijn is toegestaan in de structurele huisvestingslocatie, gedurende de perioden dat de huisvestingslocatie niet wordt gebruikt door eigen personeel. Het aantal te huisvesten tijdelijke arbeidskrachten van een andere agrariër mag nooit meer zijn dan het aantal werknemers dat nodig is voor het eigen bedrijf van de huisvester. Tevens mag de huisvesting van eigen tijdelijke arbeidskrachten en van derden geen belemmering opleveren voor omliggende bedrijven.
In de aanvraag is ook sprake van huisvesting voor derden indien de huisvestingslocatie niet wordt gebruikt voor eigen personeel (buiten perkplanten seizoen). De huisvesting voor derden wordt ook planologisch geregeld.
- c. De huisvestingsgelegenheden voor het personeel worden beschouwd als bij het bedrijf behorende bedrijfsgebouwen.
De huisvesting vindt plaats in een gedeelte van de bestaande bebouwing (loods behorende bij het glastuinbouwbedrijf).
- d. Het is noodzakelijk dat voor het' uitvoeren van een doelmatig beheer en toezicht een bedrijfswoning deel uitmaakt van de huisvestingslocatie. Het is niet noodzakelijk dat de huisvestingslocatie en de bedrijfswoning op hetzelfde perceel liggen onder de voorwaarde dat aangetoond kan worden dat door de ligging van de bedrijfswoning ten opzichte van de huisvestingslocatie een goed beheer en toezicht gewaarborgd is. Dit ter beoordeling van het college van burgemeester en wethouders. Het college toetst bij de beoordeling daarvan in ieder geval op de volgende punten. Er dient op zijn minst:
 - een bedrijfswoning te liggen op hetzelfde bouwvlak, dan wel;
 - de bedrijfswoning door middel van een gekoppeld bouwvlak is gekoppeld aan het bedrijf waar de huisvesting plaatsvindt, dan wel;
 - een beheerder zijn aangesteld die woont in de bedrijfswoning en belast is met het toezicht en beheer. Dit wordt gewaarborgd in de exploitatievergunning.*Toezicht vindt plaats vanuit de op het zelfde bouwvlak gelegen bedrijfswoning, waardoor een goed beheer en toezicht gewaarborgd is. Dit is verder verzekerd in de exploitatievergunning, welke wordt gecoördineerd met de bestemmingsplanprocedure.*
- e. Het maximale aantal te huisvesten mensen bedraagt 20 personen
In de aanvraag wordt uitgegaan van huisvesting van maximaal 8 personen structureel voor maximaal 6 maanden per persoon, daarmee wordt voldaan aan deze voorwaarde.
- f. Indien sprake is van nieuwbouw en in pandige verbouw van een huisvestingsgedeelte bij een bedrijf ten behoeve van de geheel voor de eigen bedrijfsvoering benodigde tijdelijke

arbeidskrachten, zijn woonunits niet meer toegestaan met uitzondering van de mogelijkheid om tijdens de piekmomenten, na vooraf verkregen toestemming van de gemeente, voor maximaal 3 maanden tijdelijke woonunits te plaatsen voor de opvang van maximaal 20 personen; Na het verstrijken van deze termijn moet de bewoning in de woonunits worden beëindigd en dienen de units weer te worden verwijderd van het erf dan wel uit het zicht worden geplaatst, bijvoorbeeld binnen bestaande (agrarische) bebouwing.

In de aanvraag wordt uitgegaan van het huisvesten van maximaal 8 personen structureel in bestaande bebouwing. Er wordt geen gebruik gemaakt van tijdelijke woonunits.

Verder zijn in het beleid de volgende voorwaarden opgenomen:

- a. Er dient sprake te zijn van short-stay (huisvesting voor maximaal 6 maanden)
Uit de aanvraag blijkt dat er sprake is van short-stay huisvesting voor 6 maanden per persoon. Dit wordt ook planologisch verankerd.
- b. Er dient 1 douche, 1 wc en 4 pitten per 8 personen aanwezig te zijn
Uit de ingediende bouwtekening blijkt dat er 1 douche, 1 wc en 1 kooktoestel met elk 4 kookpitten aanwezig zijn. Dit is voldoende voor het huisvesten van 8 tijdelijke arbeidskrachten.
- c. Er dient minimaal 10 m² omsloten leefruimte (lengte x breedte van het gebouw) aanwezig te zijn.
Uit uw intakeformulier blijkt dat er sprake is van een totale oppervlakte van 130 m². Dit houdt in dat de oppervlakte per persoon conform beleid 10 m² bedraagt.
- d. Er dient voldoende parkeergelegenheid te zijn.
Op basis van de begripsbepaling 1.15 van de Beleidsregels huisvesting tijdelijke arbeidskrachten Peel en Maas bedraagt de parkeernorm voor de huisvesting van tijdelijke arbeidskrachten voor short stay een halve parkeerplaats per 2 arbeidskrachten. Uit de ingediende bouwtekening blijkt dat er 5 parkeerplaatsen zullen worden gerealiseerd specifiek voor te huisvesten arbeidskrachten.

Onderhavig planvoornemen voldoet daarmee aan de voorwaarden als gesteld in het gemeentelijk beleid voor tijdelijke arbeidskrachten.

Kwaliteitskader

Het kwaliteitskader Buitengebied Peel en Maas maakt onderdeel uit van de structuurvisie voor het Buitengebied en bevat tevens een uitvoeringsparagraaf. Het doel van de structuurvisie buitengebied Peel en Maas is om ruimte voor ontwikkelingen te bieden met oog voor kwaliteit. De provincie Limburg heeft in 2010 het Limburgs Kwaliteitsmenu vastgesteld (LKM). Het doel van dit kwaliteitsmenu is dat gemeenten en provincie een instrument in handen hebben om noodzakelijke en/ of wenselijke ontwikkelingen in het buitengebied kunnen combineren met kwaliteitsverbetering in het buitengebied, zogenaamde ontwikkelingsplanologie. Dat betekent dat, als er ontwikkelingen plaatsvinden die niet passen in het bestemmingsplan, er een tegenprestatie geleverd moet worden. Gemeenten dienen het kwaliteitsmenu op gemeentelijk niveau uit te werken en in een structuurvisie vast te leggen. Het kwaliteitskader is die gemeentelijke uitwerking en bevat het instrumentarium om de ontwikkelingen in het buitengebied te kunnen combineren met gewenste kwaliteitsverbetering van datzelfde buitengebied. In de structuurvisie buitengebied is ook vastgelegd dat er voor diverse ontwikkelingen mogelijkheden zijn met toepassing van een extra tegenprestatie.

De tegenprestatie dient te bestaan uit landschappelijke inpassing. Daarnaast is er in veel gevallen een aanvullende kwaliteitsverbetering (AK) van toepassing. Deze kwaliteitsverbetering dient te bestaan uit fysieke maatregelen die bijdragen aan het versterken van het landschap waarbinnen de maatregelen genomen worden. Dat kan zijn sloop, aanleg van natuur, versterking van het landschap, extra investering in architectonische kwaliteit. In het Kwaliteitskader Buitengebied Peel en Maas wordt de hoogte van de aanvullende kwaliteit nader uitgewerkt. Per gebiedstypologie is bepaald of en hoeveel maal aanvullende kwaliteit er gevraagd wordt. Onderhavig planvoornemen voorziet in het creëren van een inpandige huisvestingsruimte. Bij nieuwe ontwikkelingen in het Buitengebied dient er voldoende landschappelijk te worden ingepast conform het Kwaliteitskader Buitengebied. Voor huisvesting van

arbeidsmigranten in de bestaande bebouwing is geen separate module opgenomen in het kwaliteitskader. Uitgangspunt is dat bij iedere ontwikkeling binnen het bestaande bouwvlak en bij uitbreiding van het bouwvlak en bij functiewijziging van een gebouw er sprake dient te zijn van basiskwaliteit. Dat wil zeggen dat de bebouwing en verharding waar de functiewijziging plaatsvindt moet worden ingepast. Als basis voor omvang van de inpassing geldt dat sprake moet zijn van een oppervlakte 'landschappelijke inpassing' of ander groen/natuur dat overeenkomst met 10% van het bouwvlak waar de functiewijziging plaatsvindt. In paragraaf 5.9 is vermeld hoe is omgegaan met de landschappelijke inpassing op basis van het kwaliteitskader.

Archeologiebeleid

In het archeologiebeleid dat op 28 juni 2011 door de raad is vastgesteld en onderdeel uitmaakt van de Structuurvisie Buitengebied, geeft de gemeente een kader op basis waarvan in de toekomst archeologisch-inhoudelijk, maar ook economisch verantwoorde beslissingen kunnen worden genomen over hoe om te gaan met het bodemarchief. De gemeente Peel en Maas stelt met dit beleidsplan vast:

- de archeologische waarden- en verwachtingenkaart;
- ondergrenzen (uitgedrukt in oppervlakte en diepte) die duidelijk aangeven of een initiatiefnemer dan wel vergunningaanvrager verplicht is archeologisch vooronderzoek te laten verrichten;
- archeologie als conditie op te nemen bij herzieningen van bestemmingsplannen;
- de archeologische beleidskaart.

In de bestemmingsplannen en bij omgevingsvergunningen dient de gemeente aan te geven welke archeologische waarden in het geding zijn en hoe daarmee omgegaan moet worden. Het archeologiebeleid levert de archeologische eisen op die gesteld kunnen worden bij de toekomstige afgifte van omgevingsvergunningen. In paragraaf 5.7 is vermeld hoe is omgegaan met eventuele archeologische waarden in het projectgebied.

4. | Planbeschrijving

Onderhavig planvoornemen voorziet in de volgende ontwikkeling:

1. Het binnen de bestaande bebouwing huisvesten van 8 tijdelijke arbeidskrachten benodigd voor het eigen bedrijf;
2. Buiten de periode dat er op het bedrijf behoefte is aan huisvesting van tijdelijke arbeidskrachten zal de huisvestingslocatie gebruikt worden voor het huisvesten van maximaal 8 tijdelijke arbeidskrachten welke werkzaam zijn op andere agrarische bedrijven;



Figuur 5. Overzichtstekening planvoornemen.

Voor de huisvesting in de inpandig verbouwde loods wordt een omgevingsvergunning bouw aangevraagd. Dit wordt gecoördineerd met het bestemmingsplan. Dit initiatief voldoet aan het beleid huisvesting tijdelijke arbeidskrachten. In hoofdstuk 5 wordt aangetoond dat dit initiatief geen belemmeringen oplevert vanuit de verschillende deelaspecten, zoals milieu, geluid, geur etc.

In figuur 6 is de bouwtekening toegevoegd van de huisvesting.

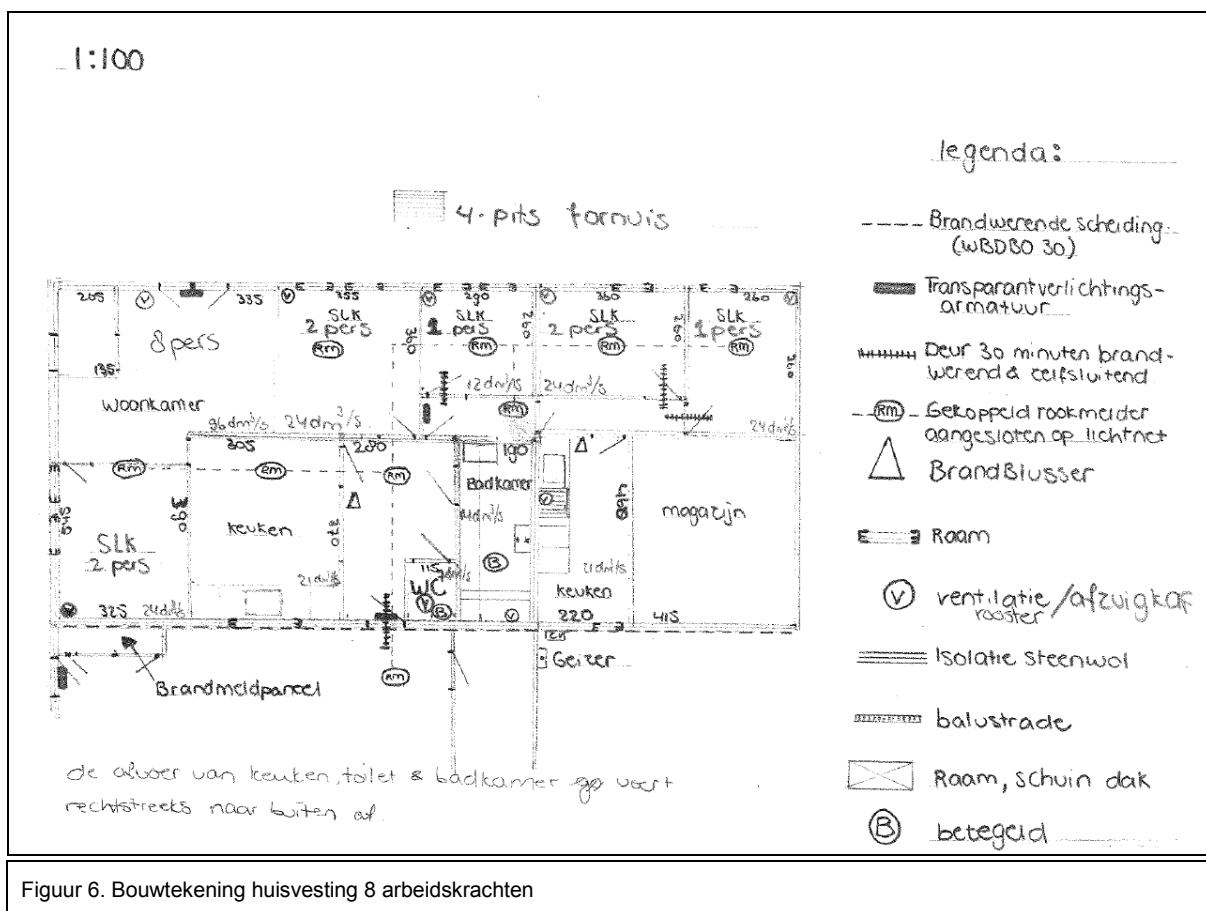

5. | Randvoorwaarden/resultaten onderzoeken

Bij het opstellen van een ruimtelijke onderbouwing dient inzicht te worden geboden in de relevante planologische en milieuhygiënische aspecten. In dit hoofdstuk is een verantwoording voor deze aspecten opgenomen.

5.1 De te coördineren vergunningen

De volgende vergunningen worden gecoördineerd samen met het bestemmingsplan:

- Exploitatievergunning;
- Omgevingsvergunning bouw (interne verbouwing).

5.2 Milieu

5.2.1 Geluid

Bij de vergunningverlening in het kader van de Wet geluidhinder wordt steeds meer aandacht besteed aan geluidsaspecten van de inrichtingen. In nieuwe, nog geheel open situaties dient voldaan te worden aan de normen zoals gesteld in de Wet geluidhinder.

Het wettelijk kader bij ruimtelijke procedures is de Wet geluidhinder. Op 1 januari 2007 is de gewijzigde Wet geluidhinder (hierna Wgh) in werking getreden. Deze wet biedt geluidgevoelige bestemmingen, zoals woningen, bescherming tegen geluidhinder van geluidsbronnen: wegverkeer, spoorwegen, industrie en luchtvaart. De bescherming vindt primair plaats door middel van zoning. De zoning betreft een afstand, uitgaande van een geluidsbron, waarbinnen het normenstelsel uit de Wgh van toepassing is. Deze normen mogen niet verward worden met de normen die gelden in geval van een omgevingsvergunning voor milieu¹. Hiervoor gelden andere normen en procedures, welke niet vergelijkbaar met het normenstelsel uit de Wgh.

Op grond van de Wgh gelden grenswaarden op basis waarvan de bouw van nieuwe geluidgevoelige bestemmingen binnen de geluidzone wordt in beginsel beperkt of wordt verboden. Wegverkeerslawaaai, spoorweglawaaai, industrielawaaai en luchtvaartlawaaai kennen ieder afzonderlijke normen. Deze normen worden in de Wgh 'voorkeursgrenswaarden' genoemd. Voldoet een nieuwe geluidgevoelige bestemming niet aan de voorkeursgrenswaarde, kan een hogere waarde aangevraagd worden. In de Wgh wordt beschreven wat de maximaal te verlenen hogere waarden zijn. Met een procedure hogere grenswaarde wordt een afweging gemaakt over de aangevraagde hogere waarde. Voor het maken van deze afweging sluit de gemeente Peel en Maas aan bij de 'Handreiking procedure hogere grenswaarden Wgh door gemeenten' van de provincie Limburg van 1 april 2007. In deze handreiking zijn de algemene voorwaarden voor het verlenen van een hogere grenswaarde uitgewerkt. Bestaande geluidgevoelige bestemmingen worden niet getoetst aan de voorkeursgrenswaarde. Dit is conform het gestelde in de Wgh.

Geluidzone wegverkeer

Verkeerswegen hebben geluidzones. Volgens de Wgh betreft het wegen waar de maximum snelheid groter is dan 30 km/uur. Een ruimtelijke ontwikkeling waarbij sprake is van de ontwikkeling van geluidgevoelige objecten binnen een geluidzone, dient een onderzoek te worden uitgevoerd naar de geluidsbelasting op deze gebouwen of terreinen. In de begripsbepaling van de Wet geluidhinder wordt

¹ Vergunningverlening voor een milieu-inrichting als bedoeld in artikel 2.1 lid 1, aanhef en onder e, Wet algemene bepalingen omgevingsrecht (Wabo)

een logiesgebouw niet aangemerkt als een geluidsgevoelig object, omdat er geen sprake is van een permanente woonfunctie, maar van een tijdelijke verblijfsfunctie vergelijkbaar met een hotel of pension. Het uitvoeren van een akoestisch onderzoek is derhalve niet noodzakelijk.

Geluidzone industrielawaai

In de nabijheid van het projectgebied zijn geen gezoneerde bedrijventerreinen gelegen. Derhalve vormt dit geen belemmering voor het planvoornemen. Gelet op de aard en omvang en omgeving (buitengebied en geen grote wegen of bedrijven in de buurt) past het planvoornemen binnen een goede ruimtelijke ordening.

Conclusie

Het aspect geluidhinder vormt geen belemmering voor het voorgenomen initiatief.

5.2.2 Geurhinder

Door de geurproblematiek rondom intensieve veehouderijen speelt geur een belangrijke rol in de milieuwetgeving met betrekking tot deze veehouderijen. Om dit aspect te kunnen reguleren bestaat de Wet geurhinder en veehouderij (verder: Wvg). De Wgv dient in het belang van de bescherming van het milieu. De wet biedt binnen gestelde voorwaarden bescherming tegen geurhinder. De Wvg en de bijborende Regeling geurhinder en veehouderij (verder: Rgv) vormen samen het toetsingskader voor geur afkomstig van veehouderijen.

De Wgv kent verschillende normen voor concentratiegebieden en niet-concentratiegebieden. Concentratiegebieden zijn gebieden die als zodanig zijn aangewezen in de Reconstructiewet (verder: Rcw). In niet-concentratiegebieden gelden strengere normen dan in concentratiegebieden. De gemeente Peel en Maas is op grond van de Rcw gelegen in een concentratiegebied voor landbouw. De Wgv kent ook verschillende normen voor gebieden gelegen binnen de bebouwde kom en gebieden gelegen buiten de bebouwde kom. Gebieden die binnen de bebouwde kom liggen krijgen meer bescherming dan gebieden die buiten de bebouwde kom liggen. Dit heeft te maken met het feit dat binnen de bebouwde kom meer mensen kunnen wonen of verblijven, waardoor sprake kan zijn van meer geurhinder.

De Wgv kent bescherming toe aan zogenaamde geurgevoelige objecten. Hierbij gaat het in het algemeen om gebouwen bestemd voor wonen en verblijf, zoals woningen en bedrijfsgebouwen. Hieronder wordt tevens begrepen een logiesfunctie.

Voorgrondbelasting

In de nabijheid van het plangebied zijn geen veehouderijen gelegen.

Achtergrondbelasting

Om de achtergrondbelasting te kunnen beoordelen moet voor de geplande locatie voor huisvesting van arbeidsmigranten de totale geurhinder van alle omliggende veehouderijen in kaart gebracht worden. Vervolgens dient de totale geurhinder te worden beoordeeld. Kort gezegd gaat het hier om het woon- en leefklimaat voor de geplande locatie voor huisvesting van arbeidsmigranten. Om een oordeel te kunnen geven over de aanvaardbaarheid van de achtergrondbelasting is gebruik gemaakt van de door InfoMil uitgebrachte handreiking bij de Wgv. Aan de hand van deze handreiking hebben wij de wettelijke geregelde voorgrondbelasting (zie vorige kopje) en de achtergrondbelasting ingedeeld in contourklassen en die voorzien van een milieukwaliteit. Op deze manier is een vergelijking mogelijk tussen de voor- en achtergrondbelasting.

Dit levert de volgende tabel op:

aantal gehinderden	voorgrondbelasting (ou _E /m ³)	achtergrondbelasting (ou _E /m ³)	milieukwaliteit
< 5%	< 1,5	< 3,1	zeer goed
5 – 10%	1,5 – 3,8	3,1 – 7,4	goed
10 – 15%	3,8 – 6,6	7,4 – 13,1	redelijk goed
15 – 20%	6,6 – 10,0	13,1 – 20,0	matig
20 – 25%	10,0 – 14,2	20,0 – 28,3	tamelijk slecht
25 – 30%	14,2 – 19,2	28,3 – 38,5	slecht
30 – 35%	19,2 – 25,3	38,5 – 50,7	zeer slecht
35 – 40%	25,3 – 32,8	> 50,7	extreem slecht

Bij de voorgrondbelasting volstaat een toets aan de wettelijke normen uit de Wgv. Bij de maximale norm voor een bebouwde kom van 3 ou_E/m³ is sprake van een goede milieukwaliteit, buiten de bebouwde kom komt de maximale norm van 14 ou_E/m³ overeen met de milieukwaliteit tamelijk slecht. Vertaald naar de achtergrondbelasting is binnen de bebouwde kom een achtergrondniveau van maximaal 7,4 ou_E/m³ en buiten de bebouwde kom een achtergrondniveau van 28,3 ou_E/m³ aanvaardbaar.

Uit gegevens van de gemeente uit 2008 valt af te leiden dat het woon- en leefklimaat ter plaatse van geplande locatie voor huisvesting van arbeidsmigranten redelijk goed was. Omdat in de nabijheid van het plangebied geen veehouderijen liggen kunnen we er vanuit gaan dat de wettelijke norm buiten de bebouwde kom van 14 ou_E/m³ niet wordt overschreden. Hierdoor kunnen we er vervolgens van uit gaan dat de milieukwaliteit op dit moment minimaal redelijk goed is en daarom sprake is van een acceptabel woon- en leefklimaat.

Conclusie

Geconcludeerd kan worden dat wordt voldaan aan het bepaalde in de Wgv.

5.2.3 Luchtkwaliteit

De kern van de 'Wet luchtkwaliteit' bestaat uit de (Europese) luchtkwaliteitseisen. Rijk, provincies en gemeenten werken samen om de Europese eisen voor luchtkwaliteit te realiseren. De bestuursorganen dienen bij de uitoefening van bevoegdheden die gevolgen kunnen hebben voor de luchtkwaliteit grenswaarden in acht te nemen. De vaststelling van een bestemmingsplan wordt in de jurisprudentie aangemerkt als de uitoefening van een bevoegdheid die gevolgen kan hebben voor de luchtkwaliteit. De regels uit de Wet luchtkwaliteit en bijbehorende regelingen vloeien direct voort uit richtlijnen die de Europese Unie heeft vastgesteld. Deze richtlijnen bestaan uit de in 1996 vastgestelde Kaderrichtlijn luchtkwaliteit en de daarop gebaseerde uitvoeringsrichtlijnen, veelal dochterrichtlijnen genoemd. In deze dochterrichtlijnen is achtereenvolgens vastgelegd welke normen voor specifieke stoffen gelden.

Door middel van onderhavig plan wordt het huisvesten van maximaal 8 tijdelijke arbeidskrachten mogelijk gemaakt. In de handreiking NIBM Luchtkwaliteit wordt onder andere bepaald of projecten onder het begrip NIBM vallen. In paragraaf 4.2 wordt vermeld dat woningbouwprojecten van minder dan 500 woningen en minimaal 1 ontsluitingsweg als NIBM beschouwd kunnen worden. Onderhavig project is vele malen kleiner, derhalve kan gesteld worden dat er geen verder onderzoek naar luchtkwaliteit verricht hoeft te worden. Luchtkwaliteit vormt daarmee geen belemmerende factor voor onderhavig plan.

Conclusie

Luchtkwaliteit vormt daarmee geen belemmerende factor voor onderhavig plan.

5.2.4 Bodem en grondwaterkwaliteit

Uitgangspunt van een goede ruimtelijke ordening is dat de bodem- en grondwaterkwaliteit geschikt is voor de beoogde planologische regeling en het daarin toegestane gebruik. Dit betekent dat het aspect bodemkwaliteit voor grotendeels elke functiewijziging, al of niet naar een gevoelige functie, die met ruimtelijke plannen mogelijk worden gemaakt, onderzocht moet worden. De bodem moet immers geschikt zijn voor het voorgenomen gebruik. Om dit te bepalen moet de milieuhygiënische kwaliteit van de locatie inzichtelijk worden gemaakt. Onderhavig planvoornemen voorziet in een interne verbouwing en functiewijziging.

Ten behoeve van deze interne verbouwing en functiewijziging van de huisvestingslocatie is een onderzoek naar de bodemkwaliteit plaatsgevonden middels een historisch vooronderzoek uitgevoerd door M&A Milieuadviesbureau B.V., rapportnummer 214-BKa32-ho-vl d.d. 31 maart 2014. Voornoemd onderzoek is als bijlage toegevoegd aan deze ruimtelijke onderbouwing. Uit dit historisch vooronderzoek blijkt dat er geen milieuhygiënische belemmeringen voor het uitvoeren van onderhavig plan en dat er geen vervolgonderzoek dient plaats te vinden. De bodemgeschiktheidsverklaring is eveneens als bijlage toegevoegd aan deze ruimtelijke onderbouwing.

Conclusie

Geconcludeerd kan worden dat er ten aanzien van het aspect bodem geen milieuhygiënische belemmeringen zijn voor het uitvoeren van onderhavig plan.

5.2.5 Externe veiligheid

Het algemene rijksbeleid voor externe veiligheid is gericht op het beperken en beheersen van risico's voor de omgeving vanwege:

- het gebruik, de opslag en de productie van gevaarlijke stoffen (inrichting);
- het transport van gevaarlijke stoffen (openbare wegen, water- en spoorwegen, buisleidingen);
- het gebruik van luchthavens.

Externe veiligheid heeft betrekking op de veiligheid van degenen die niet bij de risicovolle activiteit zelf zijn betrokken, maar als gevolg van die activiteit wel risico's kunnen lopen, zoals omwonenden.

Het beleid is onder andere verankerd in het Besluit externe veiligheid inrichtingen (Bevi), de bijbehorende Regeling externe veiligheid inrichtingen (Revi) en verder uitgewerkt / toegelicht in o.a. de Handleiding Externe Veiligheid Inrichtingen en de Handreiking Verantwoordingsplicht Groepsrisico. Voor het vervoer van gevaarlijke stoffen is het beleid gebaseerd op de Nota Risiconormering Vervoer Gevaarlijke Stoffen (RNVGS). Deze is verder geoperationaliseerd en verduidelijkt door middel van de Circulaire Risiconormering vervoer gevaarlijke stoffen.

In het externe veiligheidsbeleid staan twee doelen centraal: de bescherming van individuen tegen de kans op overlijden als gevolg van een ongeluk en de bescherming van de samenleving tegen het ontwrichtende effect van een ramp met een groter aantal slachtoffers; respectievelijk het plaatsgebonden risico (PR) en het groepsrisico (GR). Het plaatsgebonden risico van een bepaalde activiteit is de kans per jaar op een bepaalde plaats, dat een continu daar aanwezig gedacht persoon die onbeschermd is, komt te overlijden als gevolg van een mogelijk ongeluk met die activiteit. Het groepsrisico is de kans per jaar dat in één keer een groep mensen van een bepaalde omvang komt te overlijden bij een ongeval met gevaarlijke stoffen. Voor het groepsrisico is geen norm gesteld. Uit het vigerende beleid, zoals onder andere vastgelegd in het Bevi, geldt een verantwoordingsplicht. Iedere verandering (af- of toename) van het groepsrisico moet inzichtelijk worden gemaakt en worden voorzien van een onderbouwing (verantwoording groepsrisico).

Risicovolle bedrijvigheid rond het plangebied

In de nabijheid van het plangebied is geen risicovolle inrichting gelegen.

Risicovol transport over de weg

Het plangebied is gelegen op een afstand van circa 700 meter van de N275. Door de brandweer wordt aangenomen dat al het vervoer met gevaarlijke stoffen over de A67 plaatsvindt. De N275 wordt ook niet genoemd in bijlage 2 van het Besluit tot wijziging van de circulaire risiconormering vervoer gevaarlijke stoffen. Deze weg heeft dan ook geen plaatsgebonden risicocontour

In de 'Circulaire Risiconormering Vervoer Gevaarlijke Stoffen' wordt aangegeven dat binnen 200 meter van een weg (niet zijnde een rijksweg) het groepsrisico betrokken moet worden. Gezien de grote afstanden tot de N275 behoeft het groepsrisico niet te worden verantwoord. De planlocatie is verder direct aan de Kanaalstraat gelegen. Gezien de aard van deze weg, een lokale ontsluitende weg, zal hierover geen risicovol transport plaatsvinden.

Risicovol transport over het water

Op 1 januari 2010 is het Besluit tot wijziging van de circulaire Risiconormering vervoer gevaarlijke stoffen in werking getreden, gelet op de invoering van het Basisnet. In het (ontwerp) basisnet is opgenomen dat voor de binnenvaartverbinding over de Maas de plaatsgebonden risicocontour op de waterlijn ligt en kan groeien tot de oeverlijn. Dit betekent dat geen nieuwe kwetsbare bestemmingen binnen de waterlijnen mogen worden opgericht. Voor beperkt kwetsbare bestemmingen geldt dit als richtwaarde. Voor wat betreft het groepsrisico geldt dat geen beleidsmatige wijzigingen in de verantwoording van het groepsrisico optreden. Het plangebied is gelegen op een grote afstand van de Maas. Aangezien er in het onderhavig plangebied geen ontwikkelingen zijn voorzien met (beperkt) kwetsbare objecten op of direct aan de Maas, vormt het plaatsgebonden risico geen belemmering, en hoeft er geen verantwoording te worden afgelegd over het groepsrisico.

Risicovol transport per (buis)leiding

Het externe veiligheidsbeleid voor transport van gevaarlijke stoffen door buisleidingen is vastgelegd in het Besluit externe veiligheid buisleidingen (Bevb) en de bijbehorende Regeling externe veiligheid buisleidingen (Revb), welke op 1 januari 2011 in werking zijn getreden. Het Bevb regelt onder andere welke veiligheidsafstanden moeten worden aangehouden rond buisleidingen met gevaarlijke stoffen. De normstelling is in lijn met het Besluit externe veiligheid inrichtingen (Bevi). In de nabijheid is geen buisleiding gelegen.

Conclusie

Gezien de ligging buiten enig invloedgebied van een bedrijf of een transportroute van gevaarlijke stoffen (via het spoor, de weg, het water of een buisleiding) ligt het plangebied niet binnen een PR-contour en wordt er ook geen invloed uitgeoefend op het groepsrisico. De verantwoordingsplicht hoeft niet ingevuld te worden. Externe veiligheid vormt derhalve geen belemmering voor de realisatie van het planvoornemen.

5.2.6 Bedrijven en milieuzonering

De VNG brochure bedrijven en milieuzonering (2009) is een handreiking die landelijk wordt gehanteerd bij de toetsing van ruimtelijke ontwikkelingen. De handreiking beschrijft wanneer onderzoek onderdeel uit moet maken van de ruimtelijke onderbouwing voor geur, stof, geluid en gevaar. De systematiek is opgezet voor bedrijfsbestemmingen en gaat uit van aan te houden afstanden en verschillende gebiedstyperingen en bijbehorende richtwaarden.

In de nabijheid van het plangebied zijn de volgende bedrijven gelegen

Adres bedrijf	Soort bedrijf	SBI-code (VNG)	Afstand tot plangebied	Afstand geur (VNG)	Afstand Stof (VNG)	Afstand geluid (VNG)
Groensstraat 7b	Glastuinbouw	011,01 2	310	10	10	30
Kanaalstraat 18	Glastuinbouw	011,01 2	215	10	10	30
Kanaalstraat 30	Glastuinbouw	011,01 2	45	10	10	30
Eelserstraat 22	Varkenshouderij	0146	265	200	30	50
Eelserstraat 30	Varkenshouderij	0146	390	200	30	50

Zowel de glastuinbouwbedrijven als de varkenshouderijen zijn op een grotere afstand gelegen van het plangebied. De meest dichtbij gelegen varkenshouderij is gelegen op een afstand van 265 meter van het plangebied daar waar de richtafstand 200 meter. Het meest dichtbij gelegen glastuinbouwbedrijf is gelegen aan Kanaalstraat 30 op een afstand van 45 meter van het plangebied daar waar de richtafstand 30 meter bedraagt. Het overgrote deel van bij dit glastuinbouw behorende kassen zijn in de periode 2012-2013 gesloopt. Tevens rust er geen milieumelding meer op voornoemde locatie en is erop basis van de meeste recente gegevens geen glastuinbouwbedrijf meer actief.

Conclusie

De huisvesting van tijdelijke arbeidskrachten vormt geen beperking voor genoemde bedrijven. Tevens vormen de bedrijven geen belemmering voor onderhavig planvoornemen. en voor het onderhavige planvoornemen.

5.3 Kabels, leidingen en straalpaden

Door het plangebied lopen geen kabels, leidingen en straalpaden. Bovendien betreft het planvoornemen een gebruikswijziging en een inplanting verbouwing en derhalve geen belemmering.

5.4 Flora en fauna

5.4.1 Gebiedsbescherming

De bescherming van gebieden is vastgelegd in de Natuurbeschermingswet 1998 (Stb. 1998, 403 en Stb. 2005,195), welke de implementatie vormt van de Europese Vogel- en Habitatrichtlijn. Op grond van deze gebiedsbescherming vallen beschermde natuurmonumenten en de gebieden die op grond van de beide Europese richtlijnen zijn aangewezen als speciale beschermingszones (de zogenoemde Vogel- en Habitatrichtlijngebieden) onder het regime van de Natuurbeschermingswet 1998, mits de Vogel- en Habitatrichtlijngebieden ook op grond van de Natuurbeschermingswet 1998 zijn aangewezen ter uitvoering van de Vogel- en Habitatrichtlijn. Deze gebieden vormen samen een Europees netwerk van natuurgebieden: Natura 2000. Het planvoornemen betreft enkel een gebruikswijziging en er wordt geen nieuwe bebouwing opgericht en heeft derhalve geen negatieve invloed op Natura 2000 gebieden.

5.4.2 Soortenbescherming

Behalve de mogelijke effecten op natuurgebieden moet ook duidelijk zijn of het betreffende plan effecten heeft, en zo ja welke, op beschermde soorten. De Flora en Faunawet (verder: Ffw) beschermt planten- en diersoorten. Op grond van de Ffw is het verboden om beschermde dieren te verontrusten, verjagen, vangen of te doden. Ook rust- en voorplantingsplaatsen mogen niet worden verontrust of beschadigd. Beschermde planten mogen niet worden beschadigd of gedood. Voor handelingen die mogelijk schadelijk kunnen zijn voor beschermde soorten, moet een ontheffing worden aangevraagd. Het planvoornemen betreft enkel een gebruikswijziging en er wordt geen nieuwe bebouwing opgericht. Ten behoeve van de huisvesting dienen er geen bouwwerkzaamheden te worden verricht, de effecten op beschermde flora en fauna zijn dan ook uit te sluiten.

Bescherming bos- en natuurgebieden / ecologische structuren (EHS / POG)

Het planvoornemen is niet gelegen in een beschermd bos- en natuurgebied, EHS of POG. Deze aspecten vormen dan ook geen belemmering voor onderhavig planvoornemen.

5.5 Waterhuishouding

5.5.1 Waterparagraaf

Ruimtelijke plannen moeten expliciet rekening houden met aanwezige watersystemen en waterketens in relatie tot aanwezige hydrologische waarden. Deze waarden zijn als zodanig vastgelegd in Europees beleid, rijksbeleid en provinciaal beleid. Het rijk heeft voor ruimtelijke plannen de opstelling van een waterparagraaf verplicht gesteld. Hierin wordt verwoord hoe er in het plan met water en ruimte rekening wordt gehouden (m.n. veiligheid en wateroverlast), mede in relatie tot de waterhuishouding en het waterbeleid. Het plan ligt binnen het beheersgebied van het Waterschap Peel en Maasvallei. In het kader van het beleid van zowel de gemeente als het waterschap dient binnen het projectgebied een duurzaam waterhuishoudkundig systeem gerealiseerd te worden. Concreet betekent dit dat sprake moet zijn van gescheiden schoon- en vuilwaterstromen die afzonderlijk worden verwerkt. Vanuit het waterschap gelden daarbij de volgende uitgangspunten:

- afkoppelen van 100% van het verhard oppervlak, waarbij de beslisboom verantwoord afkoppelen (Zuiveringschap Limburg 2002) van toepassing is
- de trits vasthouden-bergen-afvoeren is van toepassing, waarbij hergebruik dan wel infiltratie van schoon regenwater de voorkeur heeft
- waterverontreiniging dient door bronmaatregelen voorkomen te worden
- grondwateroverlast dient voorkomen te worden
- een gelimiteerde afvoer naar het oppervlaktewatersysteem is toegestaan

Het beleid van de gemeente is om honderd procent van het verharde oppervlak af te koppelen en het schone hemelwater te infiltreren in de bodem. De volgende stap is het bergen van water. Pas wanneer vasthouden en bergen niet meer mogelijk is, kan gekozen worden voor afvoeren.

Grondwater

Voor deze ontwikkeling hoeft geen grondwater te worden aangeboord.

Afvalwater

In het aanwezige gebouw is riolering aanwezig. De sanitaire voorzieningen zijn op de bestaande drukriolering aangesloten. Er wordt per uur niet meer dan 1 m³ afvalwater geloosd. Er wordt geen hemelwater geloosd op het riool.

Hemelwater

Hemelwater afkomstig van de bestaande bebouwing wordt opgevangen in de aanwezige hemelwaterbassins. Hemelwater afkomstig van de erfverharding loopt door tot op het bestaande

maaiveld en infiltreert hierbij op het eigen perceel. De grond in de omgeving is goed waterdoorlatend. Ook zal er daarbij geen overlast zijn voor belendende percelen.

Overleg waterbeheerder

Het waterschap Peel en Maasvallei heeft besloten dat kleine ruimtelijke plannen (waarbij het verhard oppervlak met niet meer dan 2000 m² toeneemt) en die niet zijn gelegen in een aandachtsgebied niet meer naar het watertoetsloket gestuurd hoeven te worden. Het is wel zo dat de uitgangspunten voor duurzaam waterbeheer behouden blijven. Het plangebied is niet gelegen in een aandachtsgebied, en er is geen sprake van aanleg van nieuwe verharding. Het plan hoeft dan ook niet te worden voorgelegd aan het waterschap Peel- en Maasvallei.

5.6 Archeologie en cultuurhistorie

5.6.1 Archeologie

In de Wet op de Archeologische Monumentenzorg is een raamwerk gegeven dat regelt hoe Rijk, provincies en gemeenten om moeten gaan met het aspect 'archeologie' in ruimtelijke plannen. De uitgangspunten van de Wet op de Archeologische Monumentenzorg zijn als volgt:

- De archeologische waarden dienen zoveel mogelijk in de bodem te worden bewaard
- Er dient vroeg in het proces van ruimtelijke ordening al rekening te worden gehouden met archeologie

De wet bepaalt tevens dat gemeenten verantwoordelijk zijn voor hun eigen bodemarchief. De gemeente is dus het bevoegde gezag indien het gaat om het toetsen van de archeologische onderzoeken en Programma's van Eisen. De gemeente Peel en Maas heeft een eigen archeologiebeleid ontwikkeld. Conform dit beleid en de bijbehorende Archeologische Beleidsadvieskaart heeft het plangebied een hoge archeologische verwachtingswaarde (Waarde - archeologie 4). Aangezien met het planvoornemen de grond niet wordt verstoord, er is immers sprake van bestaand bebouwing, is een archeologisch onderzoek niet noodzakelijk.

5.6.2 Cultuurhistorie

In het projectgebied en directe omgeving zijn geen bestaande archeologische monumenten, rijksmonumenten of gebouwen die zijn opgenomen in het Monumenten Inventarisatie Project (MIP). Geconcludeerd wordt dat met het planvoornemen geen cultuurhistorische waarden in het geding zijn.

5.7 Verkeer en parkeren

Onderhavig planvoornemen heeft per saldo een verhoging van het aantal verkeersbewegingen van en naar de locatie tot gevolg. De ontsluiting van de locatie is goed. Parkeren kan volledig op eigen terrein plaatsvinden. De ontwikkeling zal hierdoor geen negatieve consequenties met zich meebrengen voor de verkeerssituatie ter plaatse.

In de parkeerbehoefte wordt op eigen terrein voorzien. In totaal kunnen er maximaal 8 arbeidskrachten worden gehuisvest in de bestaande bebouwing. Op basis van het beleid dient er een halve parkeerplaats per 2 arbeidskrachten aanwezig te zijn. Er dienen dan ook minimaal 2 parkeerplaatsen aanwezig te zijn. In figuur 7 zijn de parkeerplaatsen weergegeven. Er worden een 5-tal parkeerplaatsen gerealiseerd.



Figuur 7. Parkeergelegenheid huisvesting, zie blauw omlijnd gedeelte, 5 parkeerplaatsen.

De Kanaalstraat is een verbindingsweg tussen de kernen Panningen en Beringe. Het aantal voertuigbewegingen zal als gevolg van de vestiging van de huisvesting beperkt toenemen. Er is reeds sprake van een bedrijf met soortgelijke verkeersbewegingen.

5.8 Landschappelijke inpassing

Onderhavig planvoornemen voorziet in het creëren van een inpandige huisvestingsruimte. Bij nieuwe ontwikkelingen in het Buitengebied dient er voldoende landschappelijk te worden ingepast conform het Kwaliteitskader Buitengebied. Voor huisvesting van arbeidsmigranten in de bestaande bebouwing is geen separate module opgenomen in het kwaliteitskader. Uitgangspunt is dat de bestaande bebouwing dient te worden ingepast en dat sprake dient te zijn van basiskwaliteit. Bij iedere ontwikkeling binnen het bestaande bouwvlak en bij uitbreiding van het bouwvlak en bij functiewijziging van een gebouw dient er sprake te zijn van basiskwaliteit. Dat wil zeggen dat de bebouwing en verharding waar de functiewijziging plaatsvindt moet worden ingepast. Als basis voor omvang van de inpassing geldt dat sprake moet zijn van een oppervlakte 'landschappelijke inpassing' of ander groen/natuur dat overeenkomst met 10% van het bouwvlak waar de functiewijziging plaatsvindt.

De huisvesting van arbeidsmigranten in het gedeelte van het gebouw beslaat een oppervlakte van 130 m². De verharding betreft reeds bestaande verharding en behoeft dan ook niet meegenomen te worden in de inpassing. Dit komt neer op 13 m² nieuw groen op de locatie. Met het voorgestelde inpassingsplan wat 16m² omvat (zie figuur 8) wordt aan deze oppervlakte voldaan. Het volledige inpassingsplan is als bijlage bij de regels opgenomen.

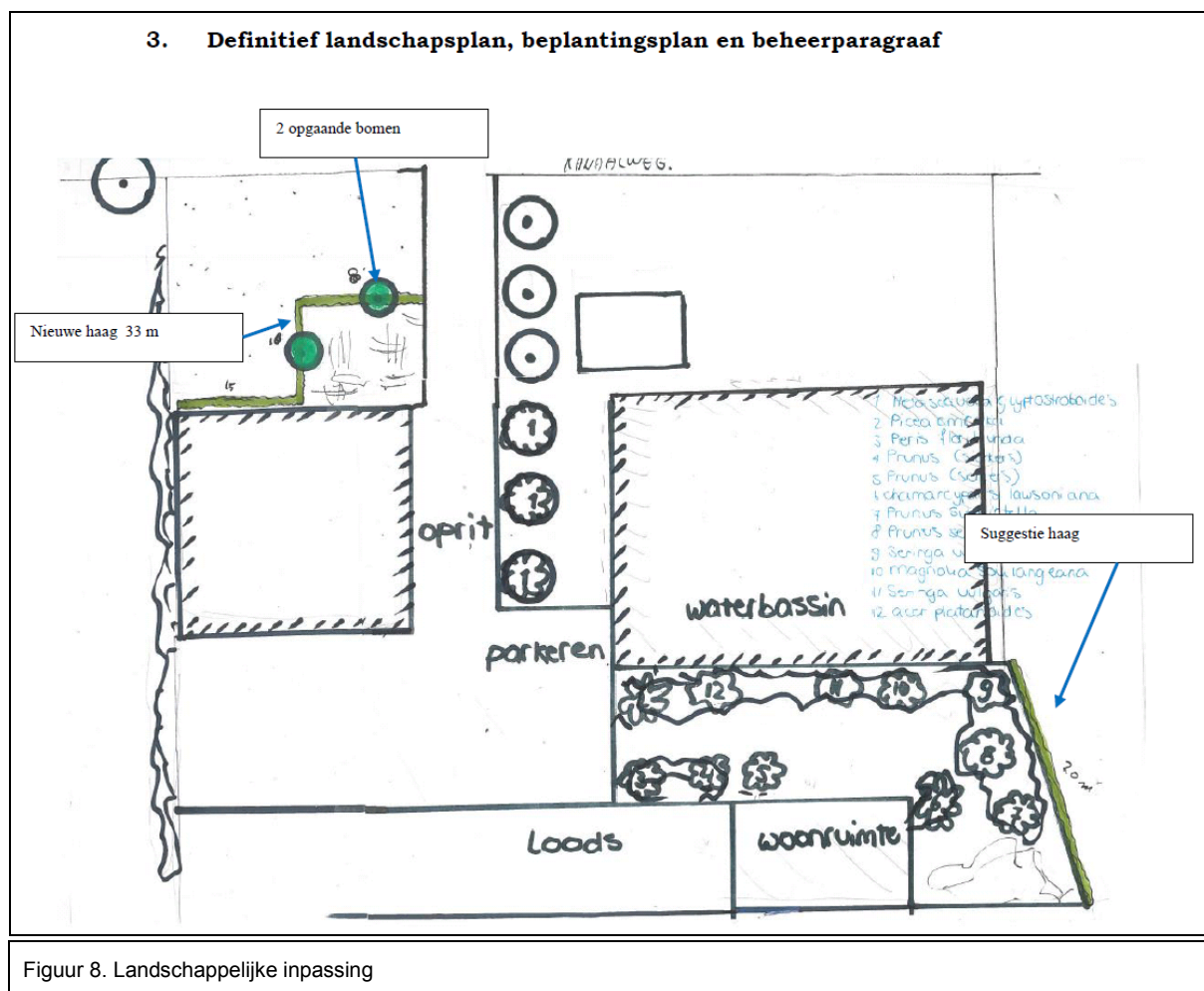

Figuur 8. Landschappelijke inpassing

De inpassing wordt door middel van een voorwaardelijke verplichting geregeld in het bestemmingsplan.

6. | Uitvoerbaarheid

6.1 Economische uitvoerbaarheid

6.1.1 Grondexploitatie

In de Wet ruimtelijke ordening (artikel 6.12) wordt voorgeschreven dat tegelijk met het vaststellen van een omgevingsvergunning een exploitatieplan vastgesteld moet worden voor het plangebied of delen ervan op gronden waarop een bij algemene maatregel van bestuur (hierna: Bro) aangewezen bouwplan is voorgenomen. In onderhavig bestemmingsplan vindt kostenverhaal plaats via een anterieure overeenkomst. In deze overeenkomst betreft tevens een planschadeverhaalsovereenkomst.

6.2 Maatschappelijke uitvoerbaarheid

Naast de financiële uitvoerbaarheid van het bestemmingsplan is het ook belangrijk dat het plan maatschappelijke uitvoerbaar is. Daarom zal voor de ontwikkeling een omgevingsvergunningprocedure worden doorlopen. In het kader van deze procedure zal het plan ter inzage worden gelegd. Eventuele reacties en zienswijzen kunnen tijdens deze termijn worden ingediend.

6.3 Conclusie belangenafweging

Het planvoornemen zal gezien het bovenstaande niet leiden tot overwegende planologische bezwaren. Het planvoornemen betekent, na een afweging van de verschillende belangen, een aanvaardbare invulling van de plangebied.

Bedrijfsontwikkelingsplan (BOP)

Module Agrarische nieuwvestiging en uitbreiding Limburgs Kwaliteitsmenu

INGEKOMEN
25 SEP 2014

ALGEMENE GEGEVENS

(Bedrijfs-)naam : Perkplantenkwekerij van Horne v.o.f.
Straat en huisnummer : Wingerd 23
Postcode en plaats : 5712CB
Telefoonnummer(s) : 06 53445375
E-mailadres : leonvanhorne@live.nl

Huidige bedrijfsadres (indien anders dan woonadres)
Straat en huisnummer : Kanaalstraat 32
Postcode en plaats : 5986 AG Beringe

Ontwikkeling bedrijf

1.1. Soort bedrijf

Hoofdtak : Glastuinbouw
Neventak :

1.2. Ruimtelijke ontwikkeling bedrijf

Huidig oppervlak bouwvlak / bouwkaavel: 15.750 m²

Voeg een situatieschets op schaal toe (bijvoorbeeld 1:1000 of 1: 2500) van de bestaande en nieuwe situatie en vul onderstaande tabel in. (zie bijlage)

No	Bestaande gebouwen, bouwwerken en verhardingen	Oppervlakte (m ²)	Huidige functie	Nieuwe functie	Toekomstig sloopobject: ja/nee
1	Glastuinbouw	15.750	Plantenkwekerij	-	nee

Algemene bedrijfsgegevens

Ondernemers in de huidige bedrijfsvorm:

	Persoon 1	Persoon 2
Naam	Leon van Horne	Irma van Horne
Geboortedatum	19-07-1963	27-01-1968
Hoofdberoep (fulltime)	Bedrijfsleider	Bedrijfsleider
Nevenberoep & aantal uren		

Overige arbeidskrachten in de huidige bedrijfsvorm:

- Vaste arbeidskrachten
 - Aantal personen fulltime: 0
 - Aantal personen parttime: 8
- Losse arbeidskrachten
 - Aantal personen fulltime:
 - Aantal personen parttime:

Is de continuïteit van het bedrijf, voor de komende 10 jaar (bestemmingsplanperiode) gegarandeerd?

- Nee
- Gezien de leeftijd van de huidige ondernemer is deze vraag niet van toepassing
- Ja, namelijk:
 - Bedrijfsopvolger aanwezig (leeftijd ouder dan 18 jaar)
 - Bedrijfsopvolgerkandidaat (bijvoorbeeld schoolgaand en jonger dan 18 jaar)
 - Samenwerking met andere agrariër

BIJLAGEN bij BOP

Verplicht

1. Een situatieschets op schaal (bijvoorbeeld 1:1000 of 1: 2500) van de bestaande en nieuwe situatie waarop het gebruik van gebouwen en bouwwerken is aangegeven.

Aldus naar waarheid ingevuld,

Plaats: Beringe

Datum: 27-03-2014

werkzaamheden Immigranten.

- poetsen
- oppotten
- inpakken
- stekken.
- bedrijf onderhouden
- enz.

alle werkzaamheden die binnen een perkeplanten bedrijf vallen.



06-10-14



MILIEU ADVIESBUREAU



VOORONDERZOEK

Conform NEN 5725

Kanaalstraat 32, Beringe

Datum : 31 maart 2014

Rapportnummer : 214-BKa32-ho-v1



Koolweg 64
5759 PZ Helenaveen
Tel. 0493-381652
E-mail. mena@m-en-a.nl
ING: NL37 INGB 0007622002
K.v.K. 17095577

Type onderzoek : Vooronderzoek conform NEN 5725

Project : Kanaalstraat 32, Beringe

Opdrachtgever : Mevr. J. van Horne

Datum rapport : 31 maart 2014

Van toepassing zijnde certificaat : **BRL SIKB 2000**
Van toepassing zijnde protocollen : **2018**
Nummer certificaat : **EC-SIKB-02236**
Geldig tot : **22 november 2014**

Onderzoek uitgevoerd door : **W.A. van Aerle**
Projectleider : **W.A. van Aerle**

Onderzoeker verklaart hierbij dat bij de uitvoering van het onderzoek geen invloed is uitgevoerd door de opdrachtgever of directie van M&A Milieuadviesbureau BV.

Voor akkoord:



A. van der Vleuten

Voor akkoord:



W.A. van Aerle

Samenvatting

In verband met de legalisatie van een huisvesting voor seizoenarbeiders aan de Kanaalstraat 32 te Beringe, is een vooronderzoek conform de NEN 5725 uitgevoerd.

In dit vooronderzoek is door middel van historische informatie onderzocht of er bodembedreigende activiteiten in het verleden zijn geweest op de bewuste locatie. In een dergelijk geval is een vervolgonderzoek volgens de NEN 5740 noodzakelijk.

Uit het dossieronderzoek bij de gemeente Peel en Maas blijkt dat binnen de inrichting opslag van huisbrandolie plaatsvindt. De opslag is op een betonvloer met opvangbak en dak, zodat dit geen invloed heeft op de bodemgesteldheid ter plaatse.

Tijdens de veldinspectie zijn evenmin asbestdelen op de grond aangetroffen. Rondom de huisvesting is een klinkerverharding aanwezig. Voor de rest is de locatie onverhard en in gebruik als tuin. Zintuiglijk zijn geen zichtbare verontreinigingen of vermoedens van een verontreiniging aangetroffen.

Uit het vooronderzoek is geen informatie naar voren gekomen dat de bodemkwaliteit van de onderzoekslocatie negatief beïnvloed is.

Gezien de resultaten uit het vooronderzoek mag worden verondersteld dat het niet waarschijnlijk is dat er verontreiniging heeft plaatsgevonden op het perceel. De onderzoekslocatie kan als onverdacht worden beschouwd, zodat aanvullend veldonderzoek niet noodzakelijk wordt geacht.

Inhoudsopgave

<u>Hfdst.</u>	<u>Titel</u>	
	Samenvatting	
1	Doelstelling vooronderzoek NEN 5725	1
2	Vooronderzoek	2
2.1	Historisch onderzoek	2
2.2	Terreininspectie	4
2.3	Bodemsamenstelling en geohydrologie	5
3.	Conclusies en aanbevelingen	6
4.	Referenties	7

Bijlagen

Bijlage 1	: Topografische en kadastrale situatietekeningen
Bijlage 2	: Luchtfoto
Bijlage 3	: Uitsnede isohypsenkaart
Bijlage 4	: Bodemloket
Bijlage 5	: Foto's van de onderzoekslocatie

1. Doelstelling verkennend onderzoek

Op 26 maart 2014 is door mevrouw J. van Horne opdracht verleend tot het uitvoeren van een vooronderzoek conform de NEN 5725, voor een perceel aan de Kanaalstraat 32 te Beringe.

Het onderzoek is noodzakelijk vanwege de legalisatie van een huisvesting voor seizoenarbeiders en de hiermee gepaard gaande bestemmingswijziging voor de huisvesting.

In verband hiermee dient een verklaring te worden gegeven of de bodem zodanig verontreinigd is dat dit de bestemmingswijziging belemmert. Door het uitvoeren van een vooronderzoek volgens de NEN 5725 zal een uitspraak worden gedaan omtrent de noodzaak voor een vervolgonderzoek volgens de NEN 5740.

Door middel van het verkrijgen van historische informatie, alsmede een terreininspectie zal een uitspraak worden gedaan omtrent bovenstaande.

Het onderzoek is uitgevoerd volgens de NEN 5725 en NEN 5707.

Voorafgaand aan het onderzoek verklaart M&A dat er geen relatie bestaat tussen opdrachtgever en M&A, zodat onafhankelijkheid wordt gegarandeerd.

Het procescertificaat van M&A Milieuadviesbureau en het hierbij behorende keurmerk zijn uitsluitend van toepassing op de activiteiten inzake de monsterneming en de overdracht van de monsters, inclusief de daarbij behorende veldwerkregistraties, aan een erkend laboratorium of de opdrachtgever. In dit bodemonderzoek is alleen het protocol 2018 van toepassing, voor de veldinspectie op asbest in de bodem.

2. Vooronderzoek

2.1. Historisch onderzoek

De onderzoekslocatie is gelegen aan de Kanaalstraat 32 te Beringe, buiten de bebouwde kom ten oosten van Beringe (gemeente Peel en Maas). De oppervlakte van de onderzoekslocatie bedraagt ongeveer 200 m². De situatie is aangegeven op de tekening in bijlage 1.

De bestemming van het perceel is “tuinbouwbedrijf” en is in het verleden niet gewijzigd.

Voor de locatie zijn de volgende bronnen geraadpleegd :

- inventarisatielijst provinciaal programma bodemsanering;
- verkennende onderzoeken gesloten stortplaatsen (VOS);
- gemeentelijke bestand van huidige en vervallen milieuvergunningen;
- provinciale lijst van autosloopterreinen;
- bestand ondergrondse en bovengrondse opslagtanks van de gemeente;
- bodemonderzoekenbestand van de gemeente;
- eventuele aanwezige informatie bij de opdrachtgever.

Bodemdossiers

Van de locatie zijn de volgende bodemonderzoeken bekend bij de gemeente:

- historisch bodemonderzoek; Jaco Bodemkundig Adviesbureau, nr. ERJ.BE.111, d.d. 6-12-2000; op de locatie is een bestrijdingsmiddelenkast aanwezig en een bovengrondse opslag van huisbrandolie;
- nulsituatie-bodemonderzoek, HMB, nr. 99-0281-17, d.d. 17-5-1999; in de grond en grondwater zijn geen verontreinigingen met de verdachte onderzoeksparameters geconstateerd.

Bodemloket

Volgens het Bodemloket zijn er op de onderzoekslocatie of in de directe omgeving geen bodemonderzoeken verricht. Wel is een historische activiteit bekend (glastuinbouw).

Milieudossiers

Uit dossieronderzoek is o.a. het volgende gebleken.

- Oprichtingsvergunning Hinderwet d.d. 18-2-1991 voor tuinbouwkas
- Melding ex art. 8.19 Wet milieubeheer; verplaatsen ketelruimte naar westen van loods
- melding Besluit glastuinbouw d.d. 31-3-2001 varkensfokkerij en -mestrij; 24-3-1981

Uit de dossiers blijkt dat in verband met de verwarming van de kas er een huisbrandolietank (hbo, eerst 2000 liter daarna 1100 liter), zie tekening bijlage 1, aanwezig is (geweest).

Er zijn verder geen bodembedreigende activiteiten geconstateerd.

Bouwvergunningen

Van de locatie is een bouwvergunning bekend voor een tuinbouwkas en een tuinbouwloods.

Uit de bouwvergunningen is geen informatie naar voren gekomen waaruit blijkt dat de bodemkwaliteit negatief beïnvloed is.

Onder- en/ of bovengrondse tanks

Er zijn geen gegevens bekend, anders dan uit de milieudossiers naar voren zijn gekomen, over onder- en bovengrondse (olie)tanks.

Asbest

Het dak van de loods bestaat (vermoedelijk gedeeltelijk) uit asbesthoudende golfplaten. Op de bodem rondom de bebouwing zijn echter geen asbestmaterialen en -deeltjes aangetroffen. Hiervoor is een veldinspectie uitgevoerd op beide percelen volgens NEN 5707 (conform SIKB BRL 2000, protocol 2018). Rastermatig is de locatie gecontroleerd op het voorkomen van asbestdelen op het maaiveld. Deze zijn nergens aangetroffen, zodat de locatie als asbestonverdacht kan worden beschouwd.

Verharding

Op het perceel is aan de voorzijde van de loods een betonverharding (stelconplaten) aanwezig en rondom het gedeelte van de huisvesting voor arbeiders een klinkerverharding aanwezig. De rest van de onderzoekslocatie rondom de huisvesting is onverhard en in gebruik als tuin.

Overige gegevens inventarisatie

Uit de door de gemeente Peel en Maas beschikbaar gestelde informatie is niets naar voren gekomen, waaruit blijkt dat de bodemkwaliteit negatief beïnvloed is. De locatie is niet opgenomen op de provinciale lijst van bodemsaneringsgevallen en staat evenmin vermeld op de lijst van voormalige stortlocaties. Er zijn verder geen aanwijzingen gevonden dat er calamiteiten in of nabij de onderzoekslocatie zijn geschied.

2.2. Terreininspectie

Op 28 maart 2014 heeft een terreininspectie plaatsgevonden op het perceel. Uit deze inspectie zijn noch visueel noch zintuiglijk verontreinigingen c.q. bodembedreigende activiteiten geconstateerd. Op de (voormalige) locatie van de hbotank zijn geen sporen meer aanwezig, waaruit een eventuele bodemverontreiniging kan worden afgeleid.

Asbest of andere visuele verontreinigingen zijn niet aangetroffen op de bodem van de onderzoekslocaties. Hiervoor is (zie beschrijving hoofdstuk 2.1) een veldinspectie conform NEN 5707 uitgevoerd.

2.3. Bodemsamenstelling en geohydrologie

De locatie is gelegen in het gebied van de Slenk van Venlo. De locatie ligt ten (noord)oosten van de Tegelenbreuk. De hoofdafwatering van het gebied vindt plaats via de rivier De Maas.

De deklaag van de bodem ter plaatse, behorende tot de formatie van Twente, bevindt zich op 34 meter boven NAP en loopt door tot 17 meter boven NAP. Deze deklaag bestaat uit middel fijn tot uiterst fijn zand en is slecht waterdoorlatend.

Na de deklaag begint het eerste watervoerende pakket, behorende tot de formaties van Kreftenheye / Veghel, doorlopend tot ongeveer 2 meter beneden NAP waarna de eerste scheidende laag, behorende tot de Venlo klei, begint. De grondwaterspiegel van het eerste watervoerende pakket ter plaatse van de onderzoekslocatie bevindt zich op ca. 31 meter boven NAP. De grondwaterstromingsrichting is ter plaatse zuidoostelijk.

Deze gegevens zijn ontleend aan de grondwaterkaart van Nederland (blad 52 oost, 52 G).

3. Conclusies en aanbevelingen

Gezien de resultaten uit het vooronderzoek mag worden verondersteld dat ter plaatse van de Kanaalstraat 32 geen bodembedreigende activiteiten hebben plaatsgevonden. De hbo-tank en de bestrijdingsmiddelenkast zijn geplaatst met de nodige bodembeschermende voorzieningen (betonverharding, inpandig opgesteld, opvangbak en / of bovenafdichting).

Verspreiding van bodemverontreiniging naar de omgeving is niet redelijkerwijs te verwachten.

Het dak van de loods bestaat waarschijnlijk (gedeeltelijk) uit asbesthoudende golfplaten. Tijdens de veldinspectie conform NEN 5707 zijn echter geen asbestmaterialen of -deeltjes op de grond aangetroffen.

Op basis van dit onderzoek kan worden gesteld dat geen vervolgonderzoek volgens de NEN 5740 / NEN 5707 hoeft te worden uitgevoerd in relatie tot genoemde bestemmingswijziging van de huisvesting voor seizoensarbeiders.

Er gelden geen directe belemmeringen uit oogpunt van de bodemgesteldheid.

4. Referenties

1. Leidraad bij het uitvoeren van vooronderzoek bij verkennend, oriënterend en nader onderzoek, NEN-5725, NNI.
2. Bodemkaart van Nederland, Stiboka, 1970.
3. Bodem - Inspectie, monsterneming en analyse van asbest in bodem en partijen grond;
4. Grondwaterkaart van Nederland, TNO, 1976
5. Topografische kaart van de omgeving, 1:25.000, topografische dienst, 1991

Bijlage 1 : Topografische en/of kadastrale situatie

Topografische situatie

Schaal 1 : 25.000

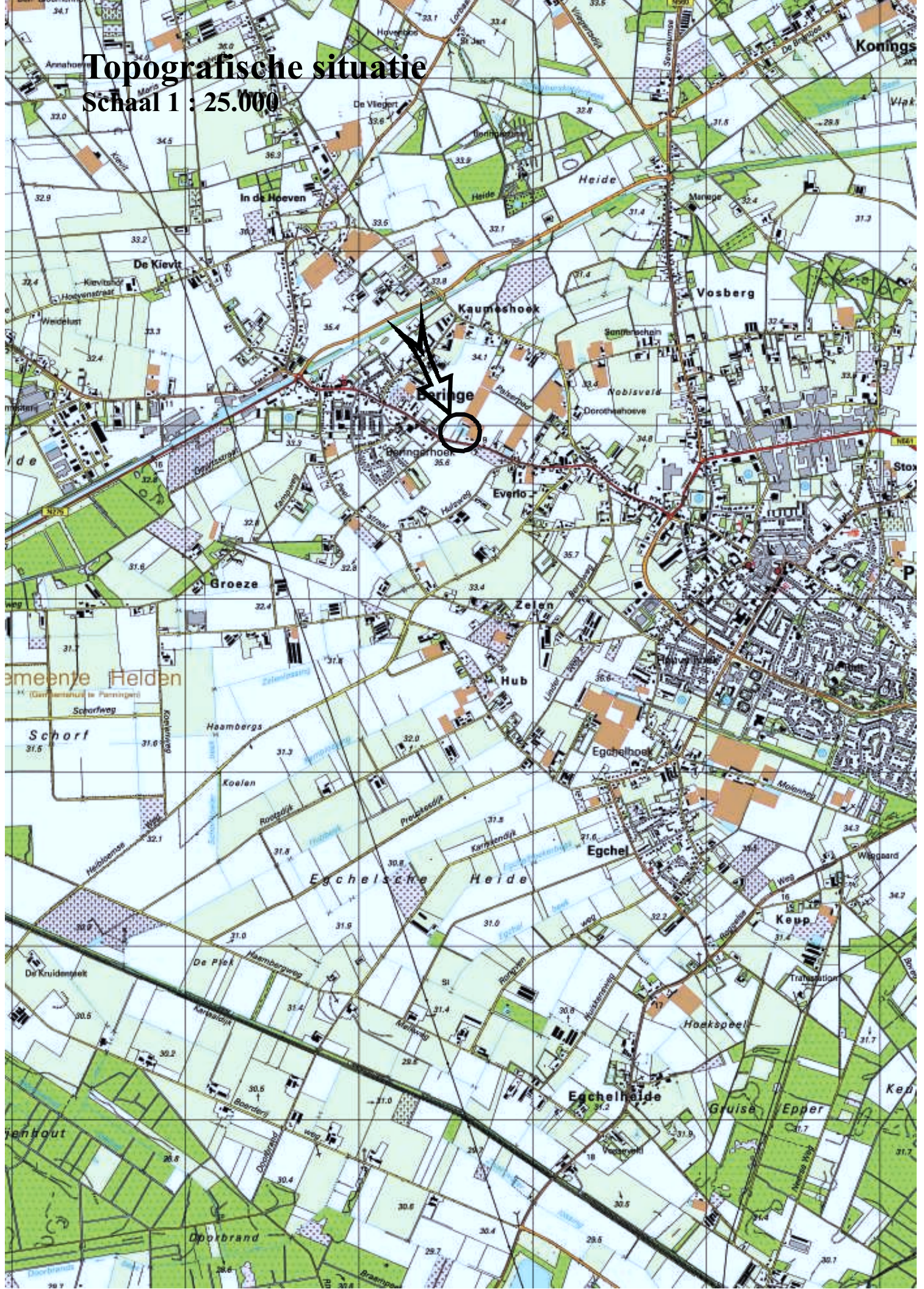



<p>12345 Deze kaart is noordgericht</p> <p>25 Perceelnummer</p> <p>— Huisnummer</p> <p>— Vastgestelde kadastrale grens</p> <p>— Voorlopige kadastrale grens</p> <p>— Administratieve kadastrale grens</p> <p>— Bebouwing</p> <p>— Overige topografie</p> <p>Voor een eensluitend uittreksel, Apeldoorn, 31 maart 2014 De bewaarder van het kadaster en de openbare registers</p>	<p>Schaal 1:2000</p> <p>Kadastrale gemeente HELDEN</p> <p>Secctie S</p> <p>Perceel 332</p>	
--	--	--

Aan dit uittreksel kunnen geen betrouwbare maten worden ontleend.
De Dienst voor het kadaster en de openbare registers behoudt zich de intellectuele eigendomsrechten voor, waaronder het auteursrecht en het databankenrecht.

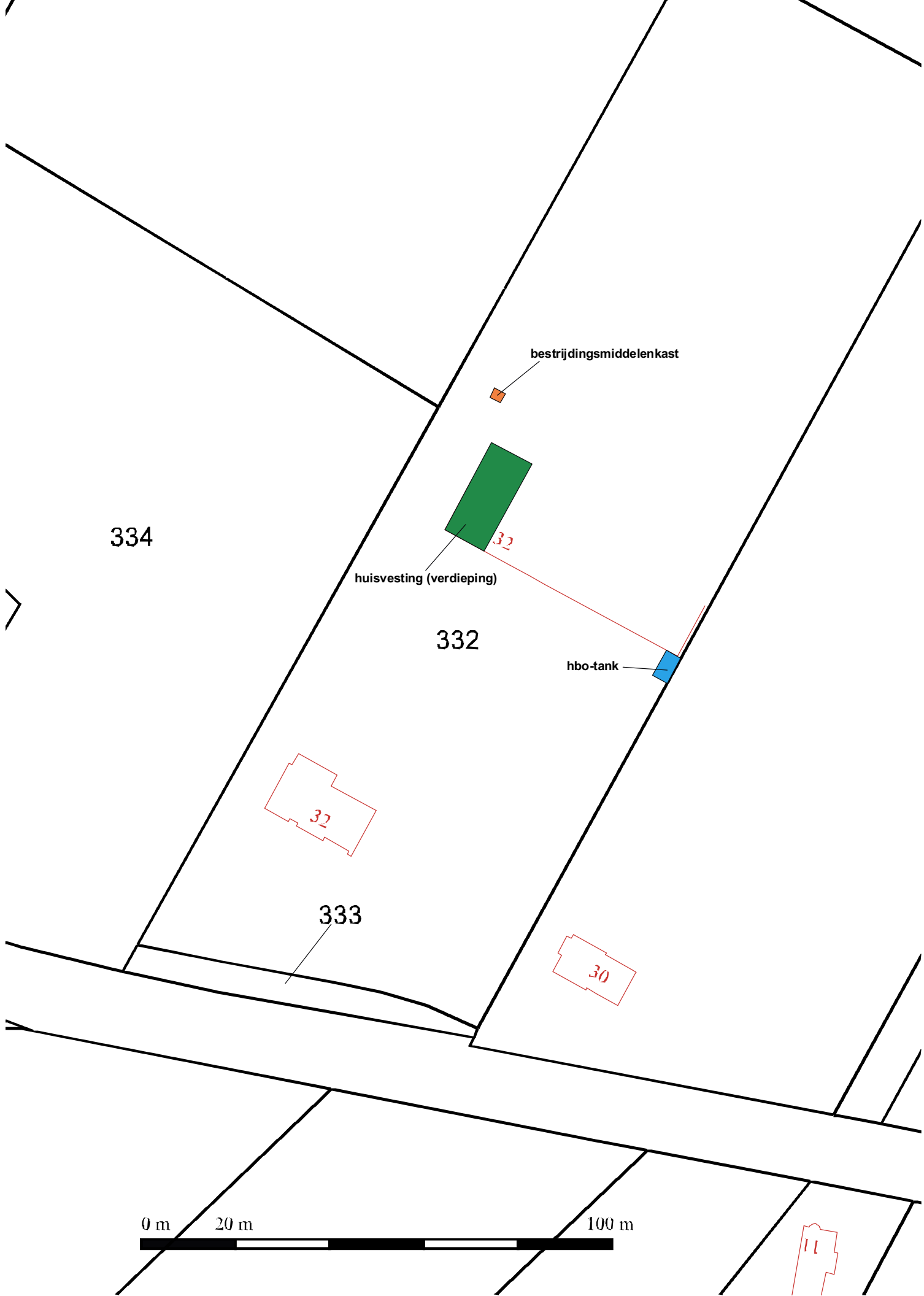

Bijlage 2 : Luchtfoto



Google earth

voet
meter



Bijlage 3 : Isohypsens

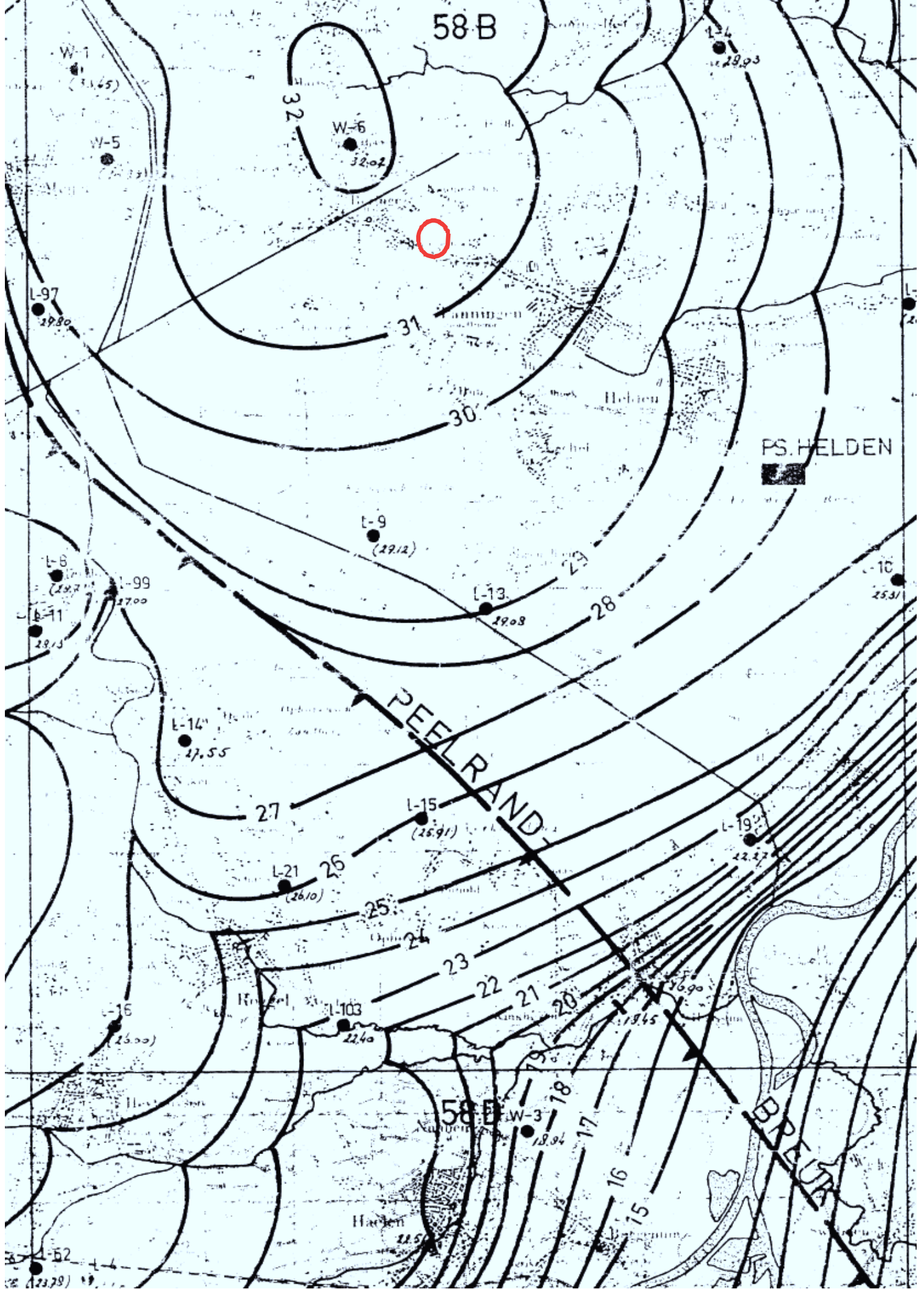

Bijlage 4 : Bodemloket

Bodemloket rapport

geprint op 31 Mar 2014 16:58

Rapport A0918000441

Locatie

Adres Kanaalstraat 32, Beringe. Helden
Gegevensbeheerder Provincie Limburg

Activiteiten

glastuinbouw (011217)
glastuinbouw (011217)
glastuinbouw (011217)
glastuinbouw (011217)
glastuinbouw (011217)
glastuinbouw (011217)
glastuinbouw (011217)

Contact

Gegevensbeheerder Kijk voor de contactgegevens op de [provinciale website](#).

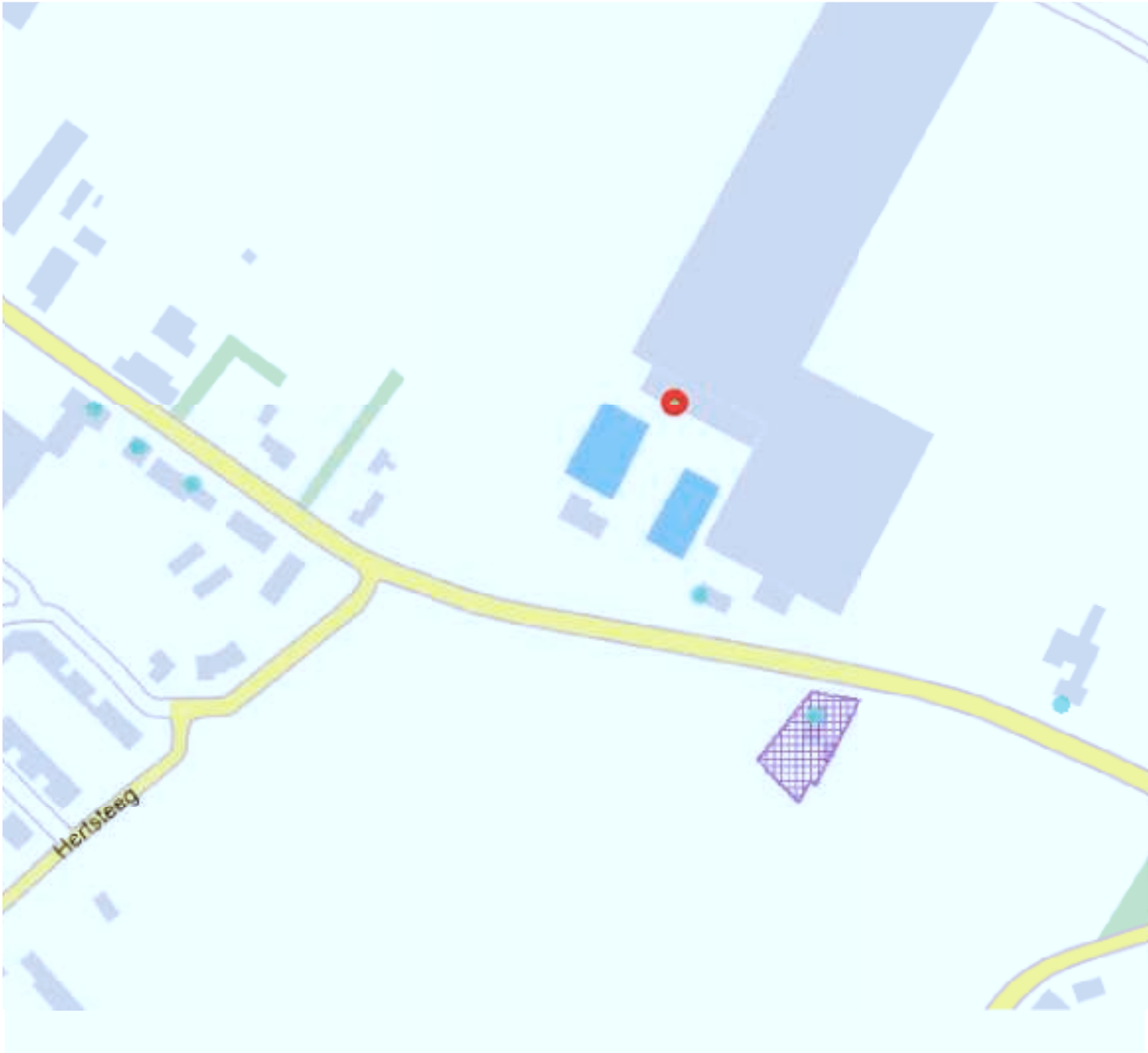

Legenda

Locatie

Beschikbaarheid gegevens



Eigen website beschikbaar

Geen gegevens in Bodemloket

Voortgang onderzoek



Gesaneerd



Onderzoek uitgevoerd,
geen noodzaak tot verder
onderzoek of sanering



Onderzoek uitgevoerd,
verder onderzoek kan
noodzakelijk zijn



Historische activiteit
bekend

Mijnsteengebieden



Mijnsteengebieden Limburg
Besluit Bodemkwaliteit

Disclaimer:

De gegevens op het Bodemloket zijn met de grootste zorg samengesteld. Toch kan het voorkomen dat de informatie op deze website verouderd is, onvolledig is of onjuistheden bevat. De organisatie achter Bodemloket.nl noch de data-eigenaren (gemeenten en provincies) zijn aansprakelijk voor enigertei schade die het directe of indirecte gevolg is van of in verband staat met het gebruik van de op deze website beschikbare informatie. U helpt de overheid door eventuele geconstateerde fouten of gebreken te melden.

De provincies en gemeenten die op de kaart van Nederland groen gekleurd zijn, leveren informatie aan voor het Bodemloket. Ook andere instanties - zoals kleinere gemeenten - hebben soms bodeminformatie, maar deze vindt u voorlopig nog niet op deze website. Wilt u een compleet beeld? Neem dan zeker óók contact op met uw gemeente. Staat een locatie (nog) niet vermeld op de kaart? Dan hebben we daar geen informatie over.

Op bodemloket.nl vindt u per plaats een overzicht van de bevoegde instanties. De contactgegevens vindt u op de website van de desbetreffende gemeente of provincie.

Bijlage 5 : Foto's van de onderzoekslocatie

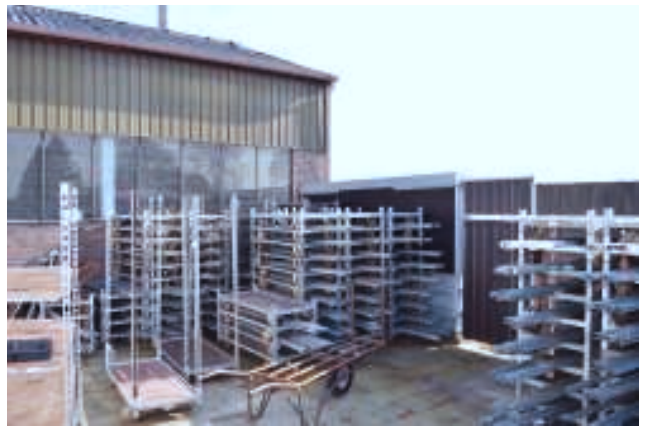

BODEMGESCHIKTHEIDSVERKLARING

Datum : 16 juli 2014
Locatie : Kanaalstraat 32 te Beringe
Kadastraal bekend : Gemeente Peel en Maas, HDN01 sectie S, nr. 332 (ged.)
Situatieschets : Zie bijlage 1

Aanleiding voor het afgeven van deze bodemgeschiktheidsverklaring is de legalisatie van de huisvesting van arbeidskrachten op dit perceelsgedeelte.

Burgemeester en wethouders verklaren dat de bodem minimaal op verontreiniging is onderzocht op een wijze zoals die staat aangegeven in de NEN 5725.

- A. Met betrekking tot de omschreven locatie heeft het volgende bodemonderzoek plaatsgevonden:
- historisch bodemonderzoek door M&A, rapportnummer 214-BKa32-ho-v1, d.d. 31 maart 2014.

Op basis van het historisch bodemonderzoek kan gesteld worden dat de onderzoekslocatie niet verdacht is op de aanwezigheid van bodemverontreiniging.

- B. Na uitvoering van het onder A beschreven bodemonderzoek kan gesteld worden dat:
- op basis van het historisch vooronderzoek er milieuhygiënisch géén belemmeringen bestaan voor de legalisatie van de huisvesting van arbeidskrachten;
 - de onderzoeksresultaten géén aanleiding geven voor verder bodemonderzoek dan wel een bodemonderzoek op analytische grondslag.

Deze verklaring bestaat uit 1 pagina, 1 situatieschets en de algemene voorwaarden. Deze verklaring is geldig tot 31 maart 2019.

Namens het college van burgemeester en wethouders van Peel en Maas,

Teammanager Vergunningen, toezicht en handhaving,

i.o. J. van der Biesen
J. van der Biesen

334

bestrijdingsmiddelenkast

32

huisvesting (verdieping)

332

hbo-tank

333

32

30

0 m

20 m

100 m

11



ALGEMENE VOORWAARDEN VOOR DE BODEMGESCHIKTHEIDSVERKLARING

Deze verklaring wordt afgegeven door het college van burgemeester en wethouders bij:

1. ruimtelijke plannen waarbij een bestemmingsplanwijziging noodzakelijk is en in dit kader een bodemonderzoek is uitgevoerd;
2. bouwaanvragen, waarbij in het kader van de Bouwverordening/indieningsvereisten aanvraag omgevingsvergunning een bodemonderzoek bijgevoegd moet zijn;
3. grondtransacties, waarbij de Gemeente is betrokken en in dit kader een bodemonderzoek is uitgevoerd.

Voorwaarde hierbij is dat een bodemonderzoek is verricht. Dit bodemonderzoek dient ten genoegen van de gemeente te zijn uitgevoerd.

Indien in een eerder stadium bodemonderzoek is verricht, beoordeelt de gemeente of de resultaten van het onderzoek nog geldingskracht hebben en toepasbaar zijn voor de af te geven bodemgeschiktheidsverklaring. In principe (o.a. afhankelijk van het gebruik van de locatie) is een bodemonderzoek circa 5 jaar geldig.

De bodemgeschiktheidsverklaring wordt alleen verleend onder de volgende voorwaarden:

- elke wijziging in de bestemming en/of het gebruik van grond en opstallen leidt ertoe dat deze verklaring komt te vervallen;
- burgemeester en wethouders kunnen, nadat de bodemgeschiktheidsverklaring is afgegeven, deze intrekken als blijkt dat de gegevens die gebruikt werden bij de aangifte van deze verklaring niet meer op de situatie ter plaatse van toepassing zijn;
- indien werkzaamheden plaatsvinden waarbij grond vrijkomt, kan de grond niet zonder meer elders worden toegepast. De regels van het Besluit Bodemkwaliteit zijn hierop van toepassing;
- als de gemeente niet de opdrachtgever van het bodemonderzoek is, dient het rapport van het bodemonderzoek en een overzicht van de verrichte werkzaamheden bij de gemeente aanwezig te zijn. Dit bodemonderzoek en een overzicht van de verrichte werkzaamheden zijn ook voor derden tenminste tot aan het vervallen van deze bodemgeschiktheidsverklaring openbaar;
- het niet uit te sluiten restrisico, te weten de aanwezigheid van een niet ten tijde van de genoemde bodemonderzoeken blijvende verontreiniging, komt niet voor rekening van de gemeente.