

Nader onderzoek rugstreepad

Zevenhuizen Zuid fase 8, Zuid-Holland

Concept

Opdrachtgever

Compositie 5 stedenbouw BV
Boschstraat 35
4811 GB Breda

Opdrachtnemer

Altena ecologie
Peerenboom 36
4273LJ Hank

T +31 (0)85 004 33 02
E info@altanaecologie.nl
I www.altanaecologie.nl

Projectgegevens

Projectnummer 21003
Rapportnummer AE_R_21003_01
Datum 3 juni 2021
Opgesteld door E. Schutgens

Inhoudsopgave

1	Inleiding.....	2
1.1	<i>Aanleiding.....</i>	2
1.2	<i>Doel.....</i>	3
1.3	<i>Leeswijzer</i>	3
2	Het project.....	4
2.1	<i>Huidige situatie.....</i>	4
2.2	<i>Beoogde ontwikkeling</i>	5
3	Onderzoeksmethode.....	6
3.1	<i>Rugstreepad</i>	6
3.2	<i>Overige soorten</i>	6
4	Resultaten	7
4.1	<i>Rugstreepad</i>	7
4.2	<i>Overige soorten</i>	7
5	Effectenbeoordeling.....	8
5.1	<i>Effecten.....</i>	8
5.2	<i>Aanbevelingen</i>	8
6	Conclusie	9
	Bronnen.....	10
	Bijlage 1: Wet natuurbescherming	11

1 Inleiding

1.1 Aanleiding

In opdracht van Compositie 5 stedenbouw BV heeft Altena Ecologie een nader onderzoek naar rugstreepd pad uitgevoerd voor de voorgenomen 'fase 8' van gebiedsontwikkeling 'Zevenhuizen-Zuid' te Zuidplas (provincie Zuid-Holland). Deze ingrepen zijn middels een quickscan flora en fauna (Boonstra, 2020) getoetst of deze mogelijk negatieve effecten hebben op beschermde soorten en gebieden in het kader van de Wet natuurbescherming (Wnb) en het Natuurnetwerk Nederland. In tabel 1 zijn de resultaten van de quickscan samengevat.

Tabel 1: Samenvatting quickscan soortbescherming flora en fauna soortbescherming project Zevenhuizen-Zuid te Zuidplas.

Soort(groep)	Waargenomen/ te verwachten soorten	Functie	Verstoring	Verbodsbe- paling Wnb	Vervolgstappen/ maatregelen
Vaatplanten	Geen	-	-	-	-
Vleermuizen	Diverse soorten	Verblijfplaats	Mogelijk	Artikel 3.5	Inspectie met endoscoop op geschikte verblijfplaatsen. Op basis van uitkomst mogelijk uitvoering aanvullend onderzoek
	Diverse soorten	Foerageergebied	Nee	-	Uitstraling van verlichting naar de omgeving buiten het plangebied voorkomen van april t/m oktober tussen zonsondergang en zonsopkomst. Of werken met vleermuisvriendelijke verlichting.
	Diverse soorten	Vliegroute	Nee	-	
Grondgebonden zoogdieren	Geen	-	-	-	-
Broedvogels	Categorie 1 t/m 4: geen	Nestlocatie, foerageergebied	Nee		-werkzaamheden (starten) buiten broedseizoen (15 maart – 1 augustus) - of voor start het plangebied controleren op broedvogels
	Categorie 5: ekster	Nestlocatie	Mogelijk		
	Overige soorten: wilde eend, houtduif etc	Nestlocatie	Ja		

Amfibieën	Rugstreepad	Overwinterings- en voortplantings- gebied	Mogelijk	Artikel 3.5	Aanvullend onderzoek
Reptielen	Geen	-	-	-	-
Vissen	Geen	-	-	-	-
Vlinders en libellen	Geen	-	-	-	-
Overige soorten	Geen	-	-	-	-

Uit de quickscan is gebleken dat met de voorziene herontwikkeling effecten op rugstreepad niet op voorhand zijn uit te sluiten. Pas als het exacte gebruik van het plangebied door deze soort bekend is, kan worden bepaald of er sprake is van overtreding van de Wet natuurbescherming. Door middel van een nader onderzoek naar rugstreepad kan vastgesteld worden of het plangebied een functie als voortplantingslocatie of landhabitat heeft voor deze soort en of deze aangetast worden door de werkzaamheden. Op basis van de resultaten van het onderzoek kan worden bepaald of sprake is van overtreding van de Wet natuurbescherming.

Deze rapportage beschrijft de methode en de resultaten van het nader onderzoek naar rugstreepad en verwoordt of met de voorziene gebiedsontwikkeling sprake is van een overtreding van de Wet natuurbescherming.

1.2 Doel

Door middel van het nader onderzoek worden de volgende vragen beantwoord:

- Heeft het plangebied een functie als landhabitat en/of voortplantingslocatie voor rugstreepad?
- Hebben de voorgenomen werkzaamheden effect op voortplantingsplaatsen en/of landhabitat van rugstreepad?
- Zijn deze effecten in strijd met de verbodsbepaling uit de Wet natuurbescherming?
- Is een ontheffing Wet natuurbescherming noodzakelijk?

1.3 Leeswijzer

Hoofdstuk 2 geeft een beschrijving van de huidige situatie van het plangebied en de geplande ingrepen. In hoofdstuk 3 wordt de onderzoeksmethode beschreven. In hoofdstuk 4 worden de resultaten van het onderzoek gepresenteerd. In hoofdstuk 5 zijn de mogelijke effecten van de ingreep gerelateerd aan de aanwezige soorten en getoetst aan de Wet natuurbescherming. In hoofdstuk 6 volgt de conclusie. Ten slotte is een korte literatuurlijst opgenomen.

2 Het project

2.1 Huidige situatie

Het plangebied ligt in de gemeente Zuidplas (provincie Zuid-Holland) en betreft een bouwterrein van fase 8 van het project Zevenhuizen-Zuid. Het terrein wordt begrensd door akkergronden, watergangen, agrarische bedrijven en nieuwbouwwijken. Ten oosten ligt een nieuwbouwlocatie (fase 6 en 7) behorend bij dezelfde ontwikkeling 'Zevenhuizen-Zuid'. Ten noorden ligt de Knibbelweg, deze is tevens begrensd door een watergang. Ten zuiden ligt een nieuwbouwwijk. Afbeelding 1 geeft de globale ligging van het plangebied weer.

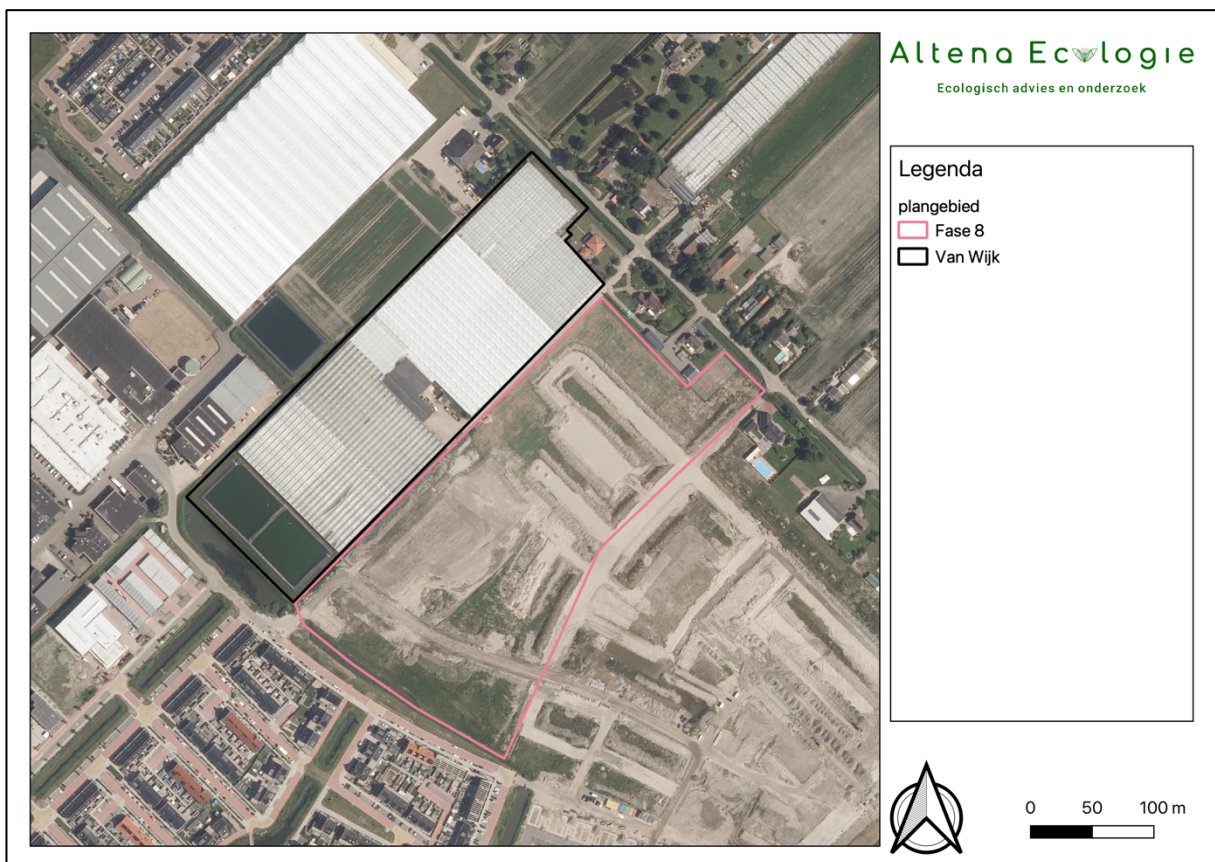

Afbeelding 1: Luchtfoto met het plangebied onderverdeeld in fase 8 (roze) en Van Wijk (zwart) te Zuidplas.

Het volledige plangebied bestaat uit afgravingen, zandheuvelds en tijdelijke watergangen. Ten tijde van het nader onderzoek werden overdag werkzaamheden uitgevoerd. Onder deze werkzaamheden vielen onder andere sloopwerkzaamheden, graafwerkzaamheden. Daarnaast is voorafgaand aan het onderzoek de bebouwing van het plangebied Van Wijk (afbeelding 1, zwart) gesloopt.

2.2 Beoogde ontwikkeling

Het plangebied betreft fase 8 van de gebiedsontwikkeling 'Zevenhuizen-Zuid'. Het uiteindelijke plan betreft de nieuwbouw van woningen. Momenteel worden hiervoor voorbereidende werkzaamheden uitgevoerd binnen het plangebied. Afbeelding 2 geeft een indruk van de toekomstige situatie van het plangebied.



Afbeelding 2: Beoogde toekomstige situatie plangebied fase 8.

3 Onderzoeksmethode

Dit hoofdstuk beschrijft de onderzoeksmethode van het uitgevoerd nader onderzoek. Beschreven wordt voor welke soorten nader onderzoek is uitgevoerd, welke onderzoekprotocollen gehanteerd zijn en welke dagen en onder welke weersomstandigheden het onderzoek is uitgevoerd.

3.1 Rugstreepad

Het onderzoek naar rugstreepad is conform het vigerende soorteninventarisatie protocol (Netwerk Groene Bureaus, 2017) en bestaat uit drie onderzoeksrondes in de periode tussen half april en eind mei. De onderzoeken zijn uitgevoerd in de avond, tussen 1 uur na zonsondergang en 2 uur voor zonsopkomst, onder gunstige omstandigheden: relatief warme, windstille avonden/nachten, bij voorkeur na regen. Onderzoeksrondes naar rugstreepad zijn uitgevoerd door twee personen. In tabel 2 zijn de data en weersomstandigheden van de veldbezoeken weergegeven.

Tijdens de onderzoeksrondes is geluisterd naar kooractiviteit van rugstreepad binnen het plangebied en in de directe omgeving. Kooractiviteit vindt plaats tijdens de voortplantingsperiode en is een indicatie van de aanwezigheid van voortplantingsgebied. Als kooractiviteit plaatsvindt, kan er redelijkerwijs van uitgegaan worden dat op alle geschikte plekken binnen het plangebied tevens rustplaatsen van rugstreepad (landhabitat) aanwezig zijn.

Tabel 2: Overzicht uitgevoerde veldbezoeken en specificaties. Onderzoekers betreffen E. Schutgens en J. van der Pluijm.

Datum	Tijd	Onderzoek	Temperatuur	Windkracht	bewolking
20-4-21	21:45 – 23:45	Rugstreepad (voortplantingsplaatsen)	10	1	0/8
11-5-21	22:20 – 00:20	Rugstreepad (voortplantingsplaatsen)	14	2	3/8
29-5-21	22:45 – 00:45	Rugstreepad (voortplantingsplaatsen)	17	1	2/8

3.2 Overige soorten

Tijdens de veldrondes is tevens gelet op overige aanwezige (beschermd) soorten. Waarnemingen van deze soorten worden, indien relevant voor de beoogde ontwikkeling en het projectgebied in het volgende hoofdstuk beschreven.

4 Resultaten

Dit hoofdstuk beschrijft de resultaten van het uitgevoerd nader onderzoek naar rugstreepad. In dit hoofdstuk wordt de eerste van de doelstelling beantwoord:

- Heeft het plangebied een functie als landhabitat en/of voortplantingslocatie voor rugstreepad?

4.1 Rugstreepad

Tijdens alle drie de onderzoeksrondes naar rugstreepad zijn binnen het plangebied geen exemplaren van deze soort aangetroffen. Ook in de directe omgeving is geen kooractiviteit van rugstreepad gehoord. Geconcludeerd wordt dat binnen het plangebied geen voortplantingswater en rustplaatsen van rugstreepad aanwezig is.

4.2 Overige soorten

Tijdens de veldbezoeken zijn geen overige beschermde soorten waargenomen. Wel zijn enkele algemene soorten aangetroffen, namelijk: bastaardkikker, meerkikker en veenmol.

5 Effectenbeoordeling

Dit hoofdstuk beschrijft of de ingreep zoals beschreven in hoofdstuk 2 leidt tot overtreding van de Wet natuurbescherming. De resultaten van het nader onderzoek (hoofdstuk 4) worden getoetst aan de verboden zoals genoemd in de Wet natuurbescherming. In dit hoofdstuk worden de tweede, derde en vierde vraag van de doelstelling beantwoord:

- Hebben de voorgenomen werkzaamheden effect op voortplanting en/of landhabitat van rugstreepad?
- Zijn deze effecten in strijd met de verbodsbepalingen uit de Wet natuurbescherming?
- Is een ontheffing Wet natuurbescherming noodzakelijk?

5.1 Effecten

Binnen het plangebied is geen kooractiviteit van rugstreepad waargenomen, ook zijn geen individuen van rugstreepad aangetroffen. Een functie van het plangebied als voortplantingslocatie en/of landhabitat is uitgesloten. De herontwikkeling van het plangebied zal niet leiden tot verlies of aantasting van landhabitat of voortplantingsplaatsen van rugstreepad. Overtreding van de Wet natuurbescherming naar aanleiding van de geplande werkzaamheden is niet aan de orde. Voor de geplande herontwikkeling is geen ontheffing van de Wet natuurbescherming nodig.

5.2 Aanbevelingen

Rugstreepad is een pionierssoort. Bij geschikte omstandigheden (vergraafbaar zand en ondiepe, snel-opwarmende plassen) kan de soort snel nieuw habitat betreden. Door maatregelen te nemen (zoals voorkomen van ondiepe plassen, afschermen van vergraafbaar zand) kan in gebruik nemen van het gebied voorkomen worden. Het toepassen van dergelijke maatregelen dient te worden afgestemd met een ter zake kundige.

6 Conclusie

Op basis van het nader onderzoek naar rugstreepad op fase 8 van herontwikkeling Zevenhuizen-Zuid te Zuidplas kunnen de volgende conclusies worden getrokken ten behoeve van de geplande ingreep.

- In het plangebied is geen landhabitat en/of voortplantingswater van rugstreepad aanwezig;
- Het ontwikkeling van het plangebied heeft geen negatieve effecten op landhabitat en/of voortplantingswater van rugstreepad;
- Voor het uitvoeren van de werkzaamheden is geen ontheffing noodzakelijk;
- Aanbevolen wordt het gebied gedurende de werkzaamheden ongeschikt te houden voor rugstreepad door maatregelen te treffen. Dit om vestiging van de soort gedurende de werkzaamheden te voorkomen. Maatregelen dienen te worden afgestemd met een ter zake kundige.

Bronnen

Boonstra, D. (2020). *Quickscan flora en fauna Zevenhuizen-Zuid fase 8 te Zevenhuizen*. Amersfoort: Primum.

Netwerk Groene Bureaus. (2017). *Soorteninventarisatieprotocol in het kader van de Wet natuurbescherming*. Odijk: Netwerk Groene Bureaus.

Bijlage 1: Wet natuurbescherming

De Wet natuurbescherming (Wnb) beoogt de bescherming van in het wild levende planten en dieren en hun directe leefomgeving waarbij onderscheid wordt gemaakt in soort- en gebiedsbescherming. In onderstaande paragrafen wordt een globale toelichting gegeven met betrekking tot de achtergrond van deze nationale wetgeving waaraan voorgenomen ruimtelijke plannen en ingrepen worden getoetst.

Soortbescherming

Zorgplicht

De Wet natuurbescherming gaat uit van de 'zorgplicht' (art 1.11 Wnb, zie tabel 2.1). De zorgplicht houdt in dat een ieder voldoende zorg in acht moet nemen voor de in het wild levende dieren en planten, alsmede voor hun directe leefomgeving. Indien specifieke maatregelen dienen te worden uitgevoerd zal dit in onderhavig rapport worden toegelicht.

Tabel 1: Zorgplicht Wet natuurbescherming

§ 1.3. Beschermingsmaatregelen algemeen			
art 1.11	lid	1.	Een ieder neemt voldoende zorg in acht voor Natura 2000-gebieden, bijzondere nationale natuurgebieden en voor in het wild levende dieren en planten en hun directe leefomgeving.
		2.	De zorg, bedoeld in het eerste lid, houdt in elk geval in dat een ieder die weet of redelijkerwijs kan vermoeden dat door zijn handelen of nalaten nadelige gevolgen kunnen worden veroorzaakt voor een Natura 2000-gebied, een bijzonder nationaal natuurgebied of voor in het wild levende dieren en planten:
		1.	dergelijke handelingen achterwege laat, dan wel,
		2.	indien dat achterwege laten redelijkerwijs niet kan worden gevergd, de noodzakelijke maatregelen treft om die gevolgen te voorkomen, of
		3.	voor zover die gevolgen niet kunnen worden voorkomen, deze zoveel mogelijk beperkt of ongedaan maakt.
4.	Het eerste lid is niet van toepassing op handelen of nalaten in overeenstemming met het bij of krachtens deze wet of de Visserijwet 1963 bepaalde.		

Verbodsbepalingen

Op grond van de Wnb is het verboden planten, behorende tot een beschermde inheemse plantensoort, te beschadigen of te plukken. Beschermde inheemse dieren mogen niet worden gedood, verstoord, verwond, gevangen en bemachtigd. De Wet natuurbescherming kent een apart beschermingsregime voor soorten van de Vogelrichtlijn, een apart beschermingsregime voor soorten van de Habitatrichtlijn, het Verdrag van Bern en het Verdrag van Bonn en een apart beschermingsregime voor andere soorten, die vanuit nationaal oogpunt beschermd worden. Elk van deze beschermingsregimes kent zijn eigen verbodsbepalingen en vereisten voor vrijstelling of ontheffing van de verboden (zie tabel 2.2). Voor de nationaal beschermde soorten heeft elke provincie een lijst opgesteld met soorten die in desbetreffende provincie zijn vrijgesteld. In deze quickscan worden enkel

soorten behandeld die niet op deze vrijstellingslijst staan. De lijsten zijn opgenomen in bijlage 2.

Tabel 2: Verbodsbepalingen Wet natuurbescherming

§ 3.1 Beschermingsregime soorten Vogelrichtlijn		
art 3.1	lid	1. Het is verboden opzettelijk van nature in Nederland in het wild levende vogels van soorten als bedoeld in artikel 1 van de Vogelrichtlijn te doden of te vangen.
		2. Het is verboden opzettelijk nesten, rustplaatsen en eieren van vogels als bedoeld in het eerste lid te vernielen of te beschadigen, of nesten van vogels weg te nemen.
		3. Het is verboden eieren van vogels als bedoeld in het eerste lid te rapen en deze onder zich te hebben.
		4. Het is verboden vogels als bedoeld in het eerste lid opzettelijk te verstoren.
		5. Het verbod, bedoeld in het vierde lid, is niet van toepassing indien de storing niet van wezenlijke invloed is op de staat van instandhouding van de desbetreffende vogelsoort.
§ 3.2 Beschermingsregime soorten Habitatrichtlijn		
art 3.5	lid	1. Het is verboden in het wild levende dieren van soorten, genoemd in bijlage IV, onderdeel a, bij de Habitatrichtlijn, bijlage II bij het Verdrag van Bern of bijlage I bij het Verdrag van Bonn, in hun natuurlijk verspreidingsgebied opzettelijk te doden of te vangen.
		2. Het is verboden dieren als bedoeld in het eerste lid opzettelijk te verstoren.
		3. Het is verboden eieren van dieren als bedoeld in het eerste lid in de natuur opzettelijk te vernielen of te rapen.
		4. Het is verboden de voortplantingsplaatsen of rustplaatsen van dieren als bedoeld in het eerste lid te beschadigen of te vernielen.
		5. Het is verboden planten van soorten, genoemd in bijlage IV, onderdeel b, bij de Habitatrichtlijn of bijlage I bij het Verdrag van Bern, in hun natuurlijke verspreidingsgebied opzettelijk te plukken en te verzamelen, af te snijden, te ontwortelen of te vernielen.
§ 3.3 Beschermingsregime andere soorten		
art 3.10	lid	1. Onverminderd artikel 3.5, eerste, vierde en vijfde lid, is het verboden:
		1. in het wild levende zoogdieren, amfibieën, reptielen, vissen, dagvlinders, libellen en kevers van de soorten, genoemd in de bijlage, onderdeel A, bij deze wet, opzettelijk te doden of te vangen;
		2. de vaste voortplantingsplaatsen of rustplaatsen van dieren als bedoeld in onderdeel a opzettelijk te beschadigen of te vernielen, of
		3. vaatplanten van de soorten, genoemd in de bijlage, onderdeel B, bij deze wet, in hun natuurlijke verspreidingsgebied opzettelijk te plukken en te verzamelen, af te snijden, te ontwortelen of te vernielen.

Vogels

Alle broedvogels in Nederland zijn gedurende het broedseizoen beschermd (art 3.1 en 3.5 Wnb) en in sommige gevallen ook buiten deze periode. Hierbij wordt door het bevoegd gezag onderscheid gemaakt tussen verschillende beschermingscategorieën:

Beschermingscategorie 1 t/m 4: jaarrond beschermde nesten; categorie 5: niet-jaarrond

beschermde vogelnesten, tenzij er sprake is van ecologisch zwaarwegende redenen (verblijfplaatsen van vogels die regelmatig naar hun verblijf terugkeren en over voldoende flexibiliteit beschikken); en 'overige soorten' (vogels die jaarlijks een nieuw nest maken dat alleen in het broedseizoen beschermd is). Na gelang de beschermingsstatus van het nest dienen maatregelen te worden getroffen om de functie van de nestlocatie te behouden. Hierbij geldt een afwijkend beleid in de provincie Limburg; hier wordt uitgegaan van een passieve soortbescherming waardoor andere soorten onder de verschillende beschermingsregimes vallen.

Tabel 3: Bescherming categorieën broedvogels

Categorie	Jaarrond beschermd	Omschrijving
1	ja	Nesten die, behalve gedurende het broedseizoen als nest, buiten het broedseizoen in gebruik zijn als vaste rust- en verblijfplaats (voorbeeld: steenuil).
2	ja	Nesten van koloniebroeders die elk broedseizoen op dezelfde plaats broeden en die daarin zeer honkvast zijn of afhankelijk van bebouwing of biotoop. De (fysieke) voorwaarden voor de nestplaats zijn vaak zeer specifiek en limitatief beschikbaar (voorbeeld: roek, gierzwaluw en huismus).
3	ja	Nesten van vogels, zijnde geen koloniebroeders, die elk broedseizoen op dezelfde plaats broeden en die daarin zeer honkvast zijn of afhankelijk van bebouwing. De (fysieke) voorwaarden voor de nestplaats zijn vaak zeer specifiek en limitatief beschikbaar (voorbeeld: ooievaar, kerkuil en slechtvalk).
4	ja	Vogels die jaar in jaar uit gebruik maken van hetzelfde nest en die zelf niet of nauwelijks in staat zijn een nest te bouwen (voorbeeld: boomvalk, buizerd en ransuil).
5	ja, indien zwaarwegende feiten of ecologische omstandigheden dat rechtvaardigen	Nesten van vogels die weliswaar vaak terugkeren naar de plaats waar zij het jaar daarvoor hebben gebroed of de directe omgeving daarvan, maar die wel over voldoende flexibiliteit beschikken om, als de broedplaats verloren is gegaan, zich elders te vestigen (voorbeeld: spreeuw, oeverzwaluw, boerenzwaluw, ijsvogel).
'overige soorten'	nee, alleen gedurende het broedseizoen	Soorten die jaarlijks gebruik maken van een nieuw nest (voorbeeld: merel, ringmus, houtduif).

Gedragcode

Binnen de Wnb bestaat de mogelijkheid om na gelang de voorgenomen activiteit en de ter plaatse aanwezige soorten, door middel van een goedgekeurde gedragscode een vrijstelling te verkrijgen van de verbodsbepalingen uit art 3.1, 3.5 en 3.10 Wnb. Een ontheffing is dan

niet noodzakelijk. Wel dient aantoonbaar te worden gewerkt conform de betreffende gedragscode en blijft te allen tijde de zorgplicht van kracht.

Gebiedsbescherming

Natura 2000-gebieden

Natuurgebieden of andere gebieden die belangrijk zijn voor flora en fauna kunnen aangewezen worden als Europese Vogelrichtlijn en/of Habitatrichtlijngebieden (Natura 2000). De verplichtingen uit de Vogel- en Habitatrichtlijngebieden zijn in Nederland opgenomen in de Wet natuurbescherming. Op grond van deze wet is het verboden projecten of andere handelingen te realiseren of te verrichten die, gelet op de instandhoudingsdoelstelling, de kwaliteit van de natuurlijke habitattypen en de habitats van soorten kunnen verslechteren, of een verstorend effect kunnen hebben op de soorten waarvoor het gebied is aangewezen.

Natuurnetwerk Nederland

Een andere vorm van gebiedsbescherming komt voort uit aanwijzing van een gebied in het kader van het Natuurnetwerk Nederland (NNN). Anders dan bij gebieds- en soortbescherming is de status van het NNN niet verankerd in de natuurwetgeving, maar dient het belang in de planologische afweging een rol te spelen. Dit valt onder de verantwoordelijkheid van het bevoegd gezag (Provincies). Voor NNN-gebieden geldt dat het natuurbelang prioriteit heeft en dat andere activiteiten niet mogen leiden tot aantasting van de natuurdoelen. Voor ruimtelijke ingrepen in of nabij het NNN geldt het "nee, tenzij" principe. Dit houdt in dat ingrepen waarbij de o instellpervlakte of de wezenlijke kenmerken en waarden van het NNN significant worden aangetast, in principe niet zijn toegestaan, tenzij het een groot openbaar belang dient én er geen alternatieven zijn buiten het gebied dat deel uitmaakt van de NNN. Als de ingreep wordt toegestaan is natuurcompensatie verplicht.

Houtopstanden

De Wnb stelt dat wanneer bos wordt gekapt, dit binnen drie jaar na de kap dient te worden herplant. Wanneer dat niet op dezelfde plaats kan, dan dient dat elders (compensatie) plaats te vinden. Onder houtopstanden vallen:

- alleen bossen die buiten de 'bebouwde kom Boswet' liggen, maar die niet op erven of in tuinen staan;
- alle beplantingen van bomen die groter zijn dan 10 are;
- bomen in een rijbeplanting, als de rij uit meer dan 20 bomen bestaat, uitgezonderd populieren en wilgen.

Voordat een perceel bos, dat onder de Wnb valt, wordt gekapt, dient een kapmelding te worden gedaan. Een kapmelding moet minstens één maand voor de kap worden gedaan. Binnen één jaar na melding moet de kap worden uitgevoerd.

Per provincie zijn er ook verschillende beleidsregels ten aanzien van houtopstanden vastgelegd in onder andere provinciale verordeningen en andere beleidsplannen. Deze niet direct deel uit van de Wet natuurbescherming en worden dan ook niet getoetst. In sommige gemeenten volstaat een kapmelding niet altijd en is een kapvergunning vereist, die door de gemeente wordt afgegeven. Gemeenten leggen in de bomenverordening vast welke bomen zonder vergunning mogen worden gekapt en voor welke bomen een meldings- of vergunningsplicht geldt. Verder worden de grenzen van de 'bebouwde kom Boswet' bij besluit vastgesteld.