

BURO SRO B.V.
T.a.v. dhr. H. van Arendonk
't Goylaan 11
3525 AA te Utrecht

Datum 27 april 2020
Kenmerk BE/2020/160/r
Uw kenmerk Email d.d. 19-2-2020
Auteur(s) ir. T.W.D. Schrader
Collegiale toets ir. ing. K.J. Rebergen

BLOM ECOLOGIE B.V.
ADVIES & ONDERZOEK

Zandweg 46
4181 PM Waardenburg

t 0418 820 288
e info@blomecologie.nl
i www.blomecologie.nl

KvK 67221904
BTW 856882999B01
IBAN NL21RABO0314240683

Quickscan Wet natuurbescherming Sportpark 't Lage aan de Sportlaan 1 te Moordrecht

Sportpark 't Lage aan de Sportlaan 1 en 1a te Moordrecht is het sportpark van voetbalvereniging Moordrecht gesitueerd, met kantine, kleedkamers en voetbalvelden. De initiatiefnemer is voornemens woningbouw te realiseren op de locatie waar thans het sportpark aanwezig is, waardoor de bestaande bebouwing en sportvelden gesaneerd dienen te worden. Het bestemmingsplan voorziet niet in de beoogde ontwikkeling en dient derhalve te worden gewijzigd naar wonen.

De beoogde ontwikkeling heeft mogelijk een negatief effect op beschermde flora en fauna (soortenbescherming), beschermde natuurgebieden (gebiedsbescherming) en/of beschermde houtopstanden. Ten behoeve van de beoogde ontwikkeling geldt de wettelijke verplichting onderzoek te verrichten naar de aanwezigheid van beschermde flora en fauna en de mogelijke effecten van de ruimtelijke ingreep daarop. Middels voorliggend ecologisch oriënterend onderzoek is de (potentiële) aanwezigheid van beschermde flora en fauna en de betekenis van de planlocatie voor deze soorten in kaart gebracht.

Buro SRO B.V. begeleidt de ruimtelijke procedure en heeft Blom Ecologie B.V. verzocht de planlocatie te onderzoeken op aanwezigheid van beschermde flora en fauna en deze vervolgens te toetsen aan de effecten van de werkzaamheden en het geldende bestemmingsplan.

Onderzoeksdoelen

Middels dit oriënterend onderzoek worden de volgende onderzoeksvragen beantwoord:

- Is het bestemmingsplan dat wordt opgesteld voor het project zoals hiervoor omschreven uitvoerbaar zoals het bepaalde in de Wro (art. 3.1.6 Bro)?
- Welke, krachtens de Wet natuurbescherming, beschermde flora en fauna zijn (potentieel) aanwezig op de planlocatie?
- Welke negatieve effecten treden op voor (potentieel) aanwezige flora en fauna als gevolg van de beoogde ruimtelijke ingreep?
- Heeft de beoogde ruimtelijke ingreep een negatief effect op het de instandhoudingsdoelen van Natura 2000-gebieden of de wezenlijke kenmerken en waarden van Natuurnetwerk Nederland, Belangrijke weidevogelgebieden en/of de Strategische reservering natuur?
- Heeft de beoogde ruimtelijke ingreep een negatief effect op houtopstanden die middels de Wet natuurbescherming zijn beschermd?
- Dienen er vervolgstappen in het kader van de Wet natuurbescherming te worden genomen, en zo ja, welke?

Planlocatie

De planlocatie betreft Sportpark 't Lage aan de Sportlaan 1 en 1a te Moordrecht (figuur 1). Op het perceel zijn aan de noordwestelijke zijde de kantine (Sportlaan 1a) en de kleedkamers (Sportlaan 1) aanwezig, evenals de parkeergelegenheid. Het clubhuis heeft gemetselde muren met spouw en heeft een plat bitumen dak. Het overige gedeelte van het perceel bestaat uit de (kunstgras) voetbalvelden. Het hele perceel is omraasterd met hekwerk, waar achter een beschoeide afwateringssloot is gelegen. De enige groenstructuren binnen het plangebied betreffen sterk teruggesnoeide knotwilgen naast de waterkanten. Verreweg het grootste gedeelte van het perceel betreft (kunst)gras, verharding of bebouwing. In figuur 2 en bijlage 1 zijn een aantal foto's opgenomen die een impressie geven van de planlocatie en de directe omgeving hiervan.

De directe omgeving van de planlocatie wordt gekenmerkt door een bebouwde omgeving met woningen en maatschappelijke gebouwen. Er is stedelijk water in de omgeving aanwezig, maar relatief weinig openbaar groen. Vrijwel direct ten zuidwesten van het plangebied is het buitengebied van Moordrecht gelegen, met hoofdzakelijk lintvormige grasweides ten behoeve van melkveehouderijen. Circa 600 m ten oosten stroomt de Hollandsche IJssel en circa 1,7 km ten noordwesten is de A20 gelegen.

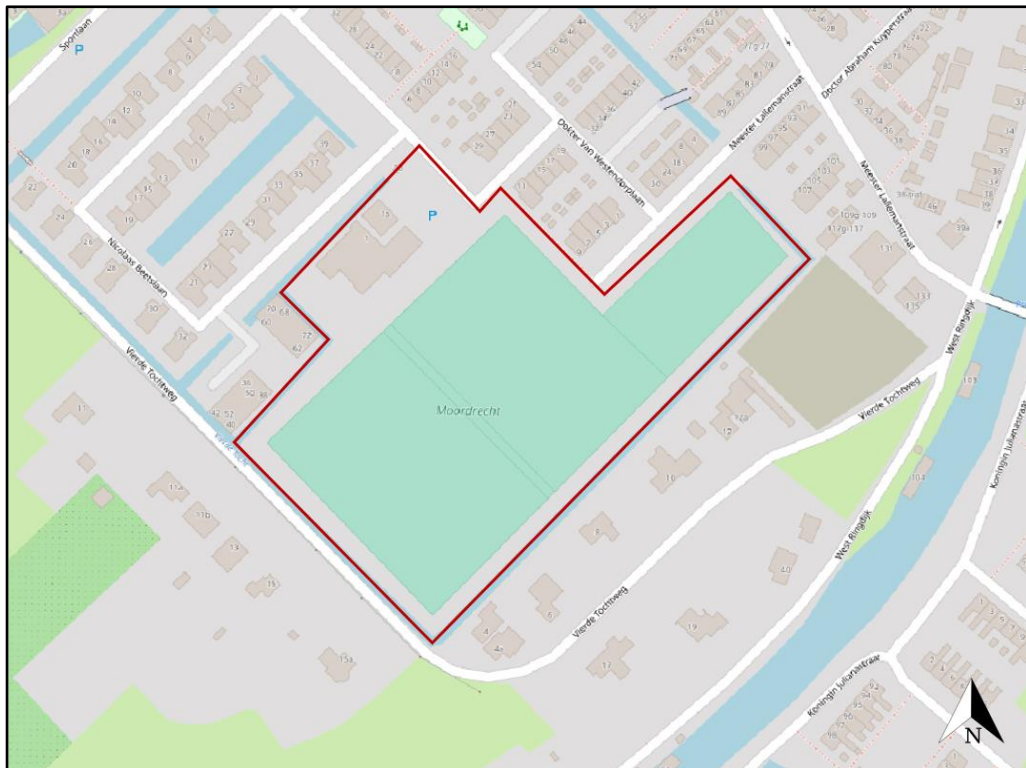

Figuur 1 De planlocatie (rood omkaderd) betreft Sportpark 't Lage aan de Sportlaan 1 te Moordrecht (bron kaartmateriaal: arcgis.com).



Figuur 2 Fotografische indruk van de planlocatie en de directe omgeving hieraan.

Funcieverandering en effecten

De beoogde ingrepen zijn permanent van karakter. De beoogde ontwikkeling betreft woningbouw op de locatie waar thans een sportpark is gelegen. Hierbij dient het perceel een woonbestemming te krijgen. De knotwilgen blijven aannemelijk behouden, waardoor kapwerkzaamheden niet nodig zijn. Onderstaand volgt een korte opsomming van de ingrepen en effecten:

- saneren van kantine en kleedkamers: algemene sloopwerkzaamheden en afvoer sloopmateriaal;
- saneren van sportvelden en omrasteringen: algemene sloopwerkzaamheden en afvoer materiaal;
- verwijderen terreininrichting, waaronder gedeelte van het groen: graafwerkzaamheden, transport (afvoer) van materiaal en groen;
- egaliseren terrein: graafwerkzaamheden en grondtransport;
- realisatie nieuwbouw: algemene bouwwerkzaamheden;
- revitalisatie terrein en aanleg verharding: allerhande (straat- en hoveniers) werkzaamheden.

Methode

Dit oriënterend onderzoek verkent alle relevante vakgebieden met betrekking tot de Wet natuurbescherming. Hierbij wordt een beoordeling gegeven van de aanwezigheid van specifieke potentie voor beschermde flora en fauna op de planlocatie, de betekenis van de planlocatie voor de aanwezige soorten en de effecten van de voorgenomen ingrepen op de soorten. Dit onderzoek bestaat uit een veldbezoek en raadpleging van externe bronnen.

Veldbezoek

Het veldbezoek is een momentopname van de aanwezige flora en fauna. Tijdens het veldbezoek is de planlocatie nauwkeurig onderzocht, waarbij ook gelet werd op sporen en delen of restanten van planten en/of dieren. Het veldbezoek heeft plaatsgevonden op 4 maart 2020 en is uitgevoerd door ir. T.W.D. Schrader. De weersomstandigheden tijdens het veldbezoek waren; droog, 3/8 bewolkt, 9° Celsius en windkracht 1-2 (Bft).

Externe bronnen

Vaak zijn er al gegevens bekend over een planlocatie en de directe omgeving hiervan. Deze gegevens worden onder andere beheerd in rapporten en naslagwerken en door de Nationale Database Flora en Fauna (NDFB). Raadpleging van externe bronnen levert vaak nuttige aanvullende informatie op en biedt daarmee een vollediger beeld van de (mogelijk) aanwezige flora en fauna.

Wet natuurbescherming

Per 1 januari 2017 zijn drie voormalige wetten; de Flora- en faunawet samen met de Boswet en de Natuurbeschermingswet 1998, vervangen door de Wet natuurbescherming (Wnb). Bevoegdheden zijn met het ingaan van deze wet overgedragen van het rijk naar de provincie.

Algemene zorgplicht

In de Algemene zorgplicht (art. 1.11) wordt voorgeschreven dat nadelige gevolgen voor flora en fauna voorkomen moet worden. Het uitgangspunt van de Algemene zorgplicht is dat het doden, verwonden, verontrusten of beschadigen van flora en fauna wordt vermeden. Deze zorgplicht geldt voor iedereen.

(a) Soortenbescherming

De soortenbescherming is opgedeeld in de volgende beschermingsregimes: *Vogelrichtlijnsorten* (art. 3.1), *Habitatrichtlijnsorten* (art. 3.5) en *Andere soorten* (art. 3.10). Hierin worden ook rust- en voortplantingsverblijfplaatsen en het functioneel leefgebied beschermd. Bij negatieve effecten op soorten in de specifieke soortenbescherming geldt een ontheffingsplicht.

Van de verboden als bedoeld in *Andere soorten* art. 3.10 eerste lid kan door bevoegd gezag vrijstelling verleend worden voor het opzettelijk doden of vangen van individuen en voor het opzettelijk beschadigen of vernielen van vaste voortplantingsplaatsen of rustplaatsen voor bepaalde soorten.

In de Verordening uitvoering Wet natuurbescherming Zuid-Holland is voor de volgende soorten vrijstelling opgenomen in het kader van ruimtelijke ontwikkelingen:

Tabel 1 *Vrijgestelde soorten in het kader van ruimtelijke ontwikkelingen in de provincie Zuid-Holland.*

<i>Aardmuis</i>	<i>Gewone bosspitsmuis</i>	<i>Ree</i>
<i>Bastaardkikker</i>	<i>Gewone pad</i>	<i>Rosse woelmuis</i>
<i>Bosmuis</i>	<i>Haas</i>	<i>Veldmuis</i>
<i>Bruine kikker</i>	<i>Hermelijn</i>	<i>Vos</i>
<i>Bunzing</i>	<i>Huisspitsmuis</i>	<i>Wezel</i>
<i>Dwergmuis</i>	<i>Kleine watersalamander</i>	<i>Woelrat</i>
<i>Dwergspitsmuis</i>	<i>Konijn</i>	
<i>Egel</i>	<i>Meerkikker</i>	

(b) Gebiedsbescherming

Naast de specifieke soortenbescherming kent Nederland ook gebiedsbescherming, waarbij bepaalde gebieden extra bescherming genieten. Het gaat hier hoofdzakelijk om Natura 2000-gebieden en het Natuurnetwerk Nederland. In deze gebieden mogen in principe geen werkzaamheden binnen de grenzen uitgevoerd worden. Voor werkzaamheden in Natura 2000-gebieden is bij mogelijke effecten een Voortoets vereist en binnen het Natuurnetwerk Nederland geldt het 'nee, tenzij'-principe. In bepaalde gevallen dient er natuurcompensatie uitgevoerd te worden. Ten aanzien van Natura 2000-gebieden kunnen ook externe effecten als stikstofdepositie en licht- of geluidsuitstraling van invloed zijn. Ten aanzien van het Natuurnetwerk Nederland geldt dat externe werking geen toetsingskader is. Bij negatieve effecten op beschermde natuurgebieden geldt een ontheffingsplicht.

(c) Houtopstanden

Houtopstanden onder de Wnb betreffen zelfstandige eenheden van bomen, boomvormers, struiken, hakhout of griend, met een oppervlakte van 1000 m² of meer, of een rijbeplanting met meer dan 20 bomen. Het is verboden een houtopstand geheel of gedeeltelijk te vellen of te doen vellen, met uitzondering van het periodiek vellen van griend- of hakhout, zonder voorafgaand melding te doen bij gedeputeerde staten. Ingeval een houtopstand geheel of gedeeltelijk is geveld, dient deze binnen drie jaar herplant te worden. Het vellen van houtopstanden is niet meldingsplichtig in het kader van de Wnb als het één van de volgende typen houtopstanden betreft:

- a) houtopstanden binnen de bij besluit van de gemeenteraad vastgestelde grenzen van de bebouwde kom;
- b) houtopstanden op erven of in tuinen;
- c) fruitbomen en windschermen om boomgaarden;
- d) naaldbomen, kennelijk bedoeld om te dienen als kerstbomen, indien niet ouder dan twintig jaar;
- e) kweekgoed;
- f) uit populieren of wilgen bestaande: (1) wegbeplantingen, (2) beplantingen langs waterwegen en/of (3) éénrijige beplantingen langs landbouwgronden;
- g) het dunnen van een houtopstand;
- h) uit populieren, wilgen, essen of elzen bestaande beplantingen die kennelijk zijn bedoeld voor de productie van houtige biomassa, indien zij: (1) ten minste eens per tien jaar worden geoogst, (2) bestaan uit minstens tienduizend stoven per hectare per beplantingseenheid, zijnde een aaneengesloten beplanting die niet wordt doorsneden door onbeplante stroken breder dan twee meter, en (3) zijn aangelegd na 1 januari 2013.

Beoordeling (a) soortenbescherming

Op basis van het veldbezoek en de bureaustudie wordt per soortgroep besproken wat de potentie van de planlocatie en de directe omgeving daarvan voor het voorkomen van soorten is, en welke effecten daarop te verwachten zijn ten gevolge van de beoogde ontwikkeling. Voor een aantal van de nationaal beschermde soorten (beschermingsregime 'Andere soorten') geldt vrijstelling in het kader van ruimtelijke ontwikkelingen (zie *soortenbescherming*). In de voorliggende beoordeling is specifiek gelet op de potentiële aanwezigheid van beschermde soorten waarvoor geen vrijstelling geldt c.q. soorten waarvoor een ontheffingsplicht noodzakelijk is.

Vaatplanten

In de directe omgeving van de planlocatie is het voorkomen bekend van de volgende beschermde vaatplanten: groot spiegelklokje en smalle raai (NDFD 2010-2020).

Het voorkomen van groot spiegelklokje is bekend aan de oostzijde van de Hollandsche IJssel. De soort groeit op zonnige en open plaatsen op kalkrijke akkers, bermen en dijken. Binnen het plangebied is er geen sprake van kalkrijke omstandigheden, waardoor het voorkomen van groot spiegelklokje binnen het plangebied kan worden uitgesloten.

Het voorkomen van smalle raai is bekend langs de spoorweg Rotterdam-Gouda. De soort groeit op zonnige, warme en open plaatsen op kalkrijke en verstoorde gronden, hoofdzakelijk langs spoorwegen, afgravingen en puinhellingen. Er is geen sprake van geschikte groeiplaatsen van smalle raai binnen het plangebied, waardoor het voorkomen van de soort binnen het plangebied kan worden uitgesloten.

Gedurende het veldbezoek zijn geen beschermde planten en/of sporen hiervan aangetroffen. Ter plaatse van de planlocatie is slechts sprake van lage kruiden tussen de graszoden en tussen de verharding. Enkele waargenomen soorten betreffen: Canadese guldenroede, duizendblad, klein knopkruid, madelief, raaigras, smalle weegbree en straatgras. Op de muren van de bebouwing is geen muurvegetatie aangetroffen. Aan de zuidoostzijde van het perceel zijn enkele knotwilgen aanwezig, deze zijn reeds ver teruggesnoeid.

De beoogde ontwikkeling leidt niet tot aantasting van beschermde en/of kwetsbare vegetatie. Beschermde planten stellen over het algemeen specifieke eisen aan hun milieu, zoals kalkhoudende schrale grond of stikstofarme blauwe graslanden. Gelet op de functie, ligging en het gebruik van het perceel in relatie tot de habitatpreferentie van kwetsbare en zeldzame soorten wordt de aanwezigheid hiervan niet verwacht. Daarnaast zijn beschermde planten niet aangetroffen gedurende het veldbezoek, waarmee negatieve effecten ten aanzien van beschermde vaatplanten derhalve kunnen worden uitgesloten.

Grondgebonden zoogdieren

In de omgeving is onder andere de aanwezigheid van de volgende soorten vastgesteld: aardmuis, bever, bosmuis, bruine rat, bunzing, dwergmuis, egel, gewone bosspitsmuis, haas, hermelijn, huismuis, huisspitsmuis, konijn, mol, ree, rosse woelmuis, veldmuis, vos, waterspitsmuis, wezel, woelrat en zwarte rat (NDFD 2010-2020). Voor de volgende soorten geldt dat deze beschermd zijn onder de Wet natuurbescherming en geen vrijstelling geldt in het kader van ruimtelijke ontwikkelingen: bever en waterspitsmuis. Tijdens het veldbezoek zijn geen sporen aangetroffen van (beschermde) zoogdieren.

De bever gebruikt natuurlijke en boomrijke oevers als leefgebied. Wegens het ontbreken van vorengenoemde kan het voorkomen van de soort binnen het plangebied uitgesloten worden.

De waterspitsmuis leeft in een gebied met schoon, niet te voedselrijk water met een aanzienlijke ontwikkelde watervegetatie en ruig begroeide oevers. Bodem bedekkende vegetatie is een voorwaarde. Eveneens dienen in de oevers voldoende schuilmogelijkheden aanwezig te zijn. Voor de waterspitsmuis is binnen het plangebied geen leefgebied aanwezig, waardoor het voorkomen van de soort binnen het plangebied kan worden uitgesloten.

Gelet op het gebruik van de locatie en de afwezigheid van gunstige migratieroutes in de directe omgeving van de locatie is het aannemelijk dat soorten van de *Habitatrichtlijn* en niet vrijgestelde *Andere soorten* niet op de locatie voorkomen. De planlocatie heeft enkel mogelijk een functie voor algemene soorten. Dit betreft met name egel, konijn, mol en veldmuis. Dergelijke soorten zijn dermate opportunistisch dat in de directe omgeving voldoende vergelijkbaar habitat aanwezig is waar ze zich al dan niet tijdelijk kunnen ophouden.

Bovendien geldt voor dergelijke algemene soorten vrijstelling in het kader van ruimtelijke ontwikkelingen. Op en rondom de planlocatie zijn geen holen, nesten of sporen aangetroffen die duiden op de aanwezigheid van beschermde zoogdiersoorten die buiten de Verordening uitvoering Wet natuurbescherming van de provincie vallen (zie Wnb art 3.10). Effecten op beschermde zoogdieren zijn uitgesloten.

Vleermuizen

In de omgeving is het voorkomen bekend van onder andere: gewone dwergvleermuis, laatvlieger en ruige dwergvleermuis (NDFD 2010-2020). Onder de Wet natuurbescherming zijn alle in Nederland voorkomende vleermuizen als *Habitatrichtlijnsoorten* beschermd.

Laanvormige bomenrijen, oude bomen met gaten en scheuren, (oude) gebouwen met kieren en spleten en/of structuurrijke groenelementen kunnen een functioneel onderdeel zijn van een vleermuishabitat (BIJ12 kennisdocument Gewone dwergvleermuis, 2017; Limpens et al., 1997; Dietz et al., 2011).

Op de planlocatie zijn alle bomen geïnspecteerd op de aanwezigheid van boomholten welke kunnen dienen als rust- en/of verblijfplaats. De knotwilgen langs de waterkanten zijn van gevarieerde grootte. De rij knotwilgen aan de oostzijde is van voldoende grootte, maar hier zijn geen geschikte boomholten aangetroffen waar boombewonende vleermuizen mogelijk verblijfplaatsen kunnen vinden. Het voorkomen van verblijfplaatsen van boombewonende vleermuizen is uitgesloten.

De te slopen bebouwing is nauwkeurig geïnspecteerd op de aan- dan wel afwezigheid van geschikte invliegopeningen. Alle gevels en daken van de betreffende bebouwing zijn gecontroleerd op eventuele openingen als open stootvoegen, kierende daklijsten, ontbrekende specie en overige gevelafwerkingen die vleermuizen toegang kunnen verlenen tot een open dakruimte en/of spouwmuur waar ze een verblijfplaats zouden kunnen vinden.

Aan de voorzijde van het clubhuis is een overstek aanwezig, waarvan de boeidelen nauw aansluiten. Hier kunnen vleermuizen geen toegang krijgen tot geschikte verblijfplaatsen als de luchtspouw of een dakruimte. Aan de zijgevels en aan de achterzijde zijn echter een aantal kierende daklijsten en een groot aantal open stootvoegen aanwezig (figuur 3). Middels deze invliegopeningen kunnen vleermuizen mogelijk toegang krijgen tot een geschikte verblijfplaats als de luchtspouw of een dakruimte. Om de aan- of afwezigheid van verblijfplaatsen van vleermuizen aan te tonen dient er aanvullend onderzoek plaats te vinden.

De bebouwing op de planlocatie biedt potentie voor zomer-, kraam- en paarverblijfplaatsen voor gewone dwergvleermuizen en ruige dwergvleermuizen. Voor laatvlieger zijn de openingen te klein. Wegens de beperkte bouwmassa en derhalve beperkte thermische buffer is er geen potentie voor massawinterverblijfplaatsen van vleermuizen.

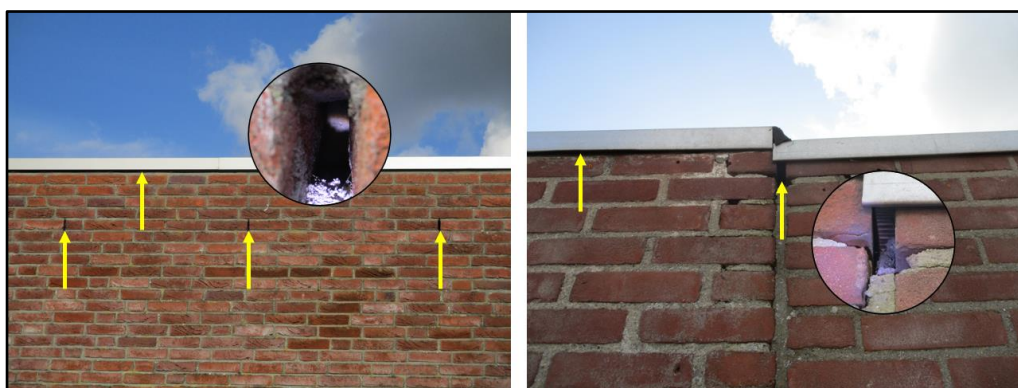

Figuur 3 Mogelijk geschikte invliegopeningen voor vleermuizen (gele pijlen), die toegang kunnen geven tot geschikte verblijfplaatsen.

Naast de mogelijkheid dat vleermuizen de planlocatie gebruiken als vaste rust- en/of verblijfplaats, bestaat de mogelijkheid dat vleermuizen de planlocatie gebruiken als foerageergebied en/of vliegroute. Ten gevolge van de beoogde ontwikkeling worden er geen groenstructuren gekapt en worden deze habitatelementen niet aangetast. Daarnaast betreft de planlocatie een sportcomplex met een hoge mate van lichtverstoring, waardoor de aanwezigheid van functioneel leefgebied van vleermuizen niet wordt verwacht.

In de luwte van opgaande vegetatie kunnen vliegbewegingen en foerageeractiviteiten van vleermuizen plaatsvinden. Dit is vooral mogelijk boven en langs de lijnvormige watergangen. Hierbij kan sprake zijn van tijdelijke verstoring van vleermuizen ten gevolge van werkzaamheden of lichtgebruik. Vleermuizen jagen op insecten waarbij ze opportunistisch gebruik maken van een groot netwerk aan jachtgebieden. De omvang en het gebruik van een gebied alsmede de jachttechniek en prooien verschillen per soort. Gedurende het foerageren verspreiden vleermuizen zich diffuus over het landschap waarbij veelal gebruik wordt gemaakt van bosranden, bomenlanen, oeverzones of andere structuurrijke zones. Vleermuizen kunnen verblind en daardoor gedesoriënteerd raken als gevolg van felle verlichting. Sterk verlichte locaties worden gemeden door vleermuizen. Tijdens en na de beoogde ontwikkeling dient bij voorkeur geen verlichting te worden toegepast. Bij voorkeur de werkzaamheden uitvoeren tussen zonsopkomst en zonsondergang. Mocht verlichting noodzakelijk zijn wordt vleermuisvriendelijke verlichting geadviseerd.

Amfibieën

In de omgeving is de aanwezigheid bekend van bastaardkikker, bruine kikker, gewone pad, kleine watersalamander, meerkikker en rugstreeppad (NDFP 2010-2020). Voor rugstreeppad geldt dat deze beschermd is onder de Wet natuurbescherming en geen vrijstelling geldt in het kader van ruimtelijke ontwikkelingen.

De rugstreeppad is een pionierssoort die vooral voorkomt in zandige gebieden met vergraafbare grond. De soort komt derhalve vaak voor op ruig, onbeschadwd terrein met lage tot geen vegetatie zoals braakliggende bouwterreinen, zandafgravingen en duingebieden. Het voorplantingswater is ondiep en warmt snel op, en bij voorkeur zonder vegetatie en concurrentie van andere amfibieën (BIJ12 kennisdocument Rugstreeppad, 2017; Creemers & Van Delft, 2009). Momenteel wordt het voorkomen van rugstreeppad op de planlocatie niet verwacht wegens het ontbreken van functioneel leefgebied in de vorm van vergraafbaar zand, ondiepe poeltjes of geschikte overwinteringslocaties. Desalniettemin kan de rugstreeppad opduiken wanneer zandige terreinen ontstaan tijdens graaf- en bouwwerkzaamheden (bijlage 2). Het voorkomen van de rugstreeppad is bekend in het buitengebied direct ten zuidwesten van Moordrecht op circa 300 meter afstand (NDFP 2010-2020), waardoor kolonisatie gedurende de werkzaamheden mogelijk zijn. Derhalve dient het plangebied gedurende de werkzaamheden ongeschikt dan wel ontoegankelijk te blijven om kolonisatie door rugstreeppadden te voorkomen.

Het is niet uit te sluiten dat algemene soorten, zoals de bruine kikker en gewone pad, gedurende de terrestrische (herfst/winter) periode voorkomen binnen de planlocatie. Deze dieren vallen echter onder de vrijstelling voor ruimtelijke ontwikkelingen (zie *Wet natuurbescherming*). Negatieve effecten op beschermde amfibieën zijn derhalve uitgesloten.

Reptielen

In de omgeving is de aanwezigheid bekend van ringslang (NDFP 2010-2020). Het voorkomen van de ringslang is bekend aan de oostzijde van de Hollandsche IJssel in de Krimpenerwaard. Ringslangen jagen langs het water en zonnen op open, rustige plekken. Op relatief vochtige plaatsen, zoals in bladhoppen, mesthoppen, vermolmd boomstobben en opgeworpen broeihopen, worden eieren gelegd. De slang overwintert op droge plaatsen in holen, compost- en bladhoppen, houtstapels, onder oude boomstammen en in dichte struiken. Ringslangen kunnen goed zwemmen en grote afstanden afleggen. Voor het broedbiotoop is het van belang dat er in geruime mate broeihopen van organisch materiaal aanwezig zijn (RAVON ringslang, 2020). Binnen het plangebied is geen sprake van mogelijke verblijfplaatsen, nestlocaties of geschikt foerageergebied, waardoor de aanwezigheid van de soort kan worden uitgesloten. Negatieve effecten op beschermde reptielen zijn derhalve uitgesloten.

Vissen

In de omgeving is de aanwezigheid bekend van grote modderkruiper (NDFP 2010-2020). De afwaterende slootjes zijn grotendeels beschoeid en hebben weinig tot geen submerse of emerse watervegetatie. Er is geen sprake van functioneel leefgebied voor grote modderkruiper. Negatieve effecten op beschermde vissen zijn uitgesloten.

Insecten en andere ongewervelden

In de omgeving is de aanwezigheid bekend van groene glazenmaker en platte schijfhoren (NDFFF 2010-2020).

De groene glazenmaker komt vrijwel uitsluitend voor in de verlandingszone van vegetaties met een dominantie van krabbenscheer (Vlinderstichting groene glazenmaker, 2020). Deze habitattypen zijn niet aanwezig binnen het plangebied, waardoor het voorkomen van de groene glazenmakers binnen het plangebied kan worden uitgesloten.

De platte schijfhoren heeft als voorkeurs habitat voedselrijk stilstaand water met begroeiing van waterplanten, voornamelijk gele plomp en waterlelie. De kans op het voorkomen van de platte schijfhoren is klein wanneer deze planten of ondergedoken planten volledig afwezig zijn. In sloten in agrarische gebieden is het water vaak te sterk geëutrofeerd en is het wateroppervlak met kroos, waardoor onderwatervegetatie zich niet kan ontwikkelen (Anemoon platte schijfhoren, 2020; Boesveld et al., 2009). Tijdens het veldbezoek zijn er geen submerse of emerse watervegetatie waargenomen in de beschoeide sloten. Gezien het ontbreken van deze soorten kan de aanwezigheid van platte schijfhoren uitgesloten worden. Tevens zijn er geen werkzaamheden voorzien aan het oppervlaktewater. Het is derhalve uitgesloten dat de beoogde ontwikkelingen een negatief effect hebben op beschermde ongewervelde. Negatieve effecten op de soortgroep zijn uitgesloten.

Vogels

Op de planlocatie en de directe omgeving hiervan zijn tijdens het veldbezoek de volgende soorten waargenomen: buizerd (overvliegend), kauw, kokmeeuw, koolmees, meerkoet en merel.

Vogels - Jaarrond beschermde nestlocaties (cat. 1 t/m 4)

Gedurende het veldbezoek zijn geen nesten en/of sporen als braakballen, plukplaatsen, horsten, holen of uitwerpselen aangetroffen van soorten met een jaarrond beschermd leefgebied en/of nestlocatie. Er zijn geen nesten aangetroffen in de bomen op en rondom de planlocatie, waarvan de meeste bomen per definitie te klein zijn om te dienen als mogelijke nestlocatie voor in bomen broedende soorten als buizerd, sperwer en ransuil. Binnen het plangebied is geen sprake van functioneel leefgebied van uilen en roofvogelsoorten.

De te saneren bebouwing heeft met een plat dak geen geschikte nestlocaties voor huismus en gierzwaluw. Daarnaast is er voor huismussen geen sprake van functioneel leefgebied binnen het plangebied.

Grote gele kwikstaart broedt langs stromende watergangen in dichte vegetatie langs natuurlijke oevers of in kunstwerken als bruggen of stuwten. Voor deze soort is binnen de planlocatie geen functioneel leefgebied aanwezig.

Van overtreding van verbodsbepalingen ten aanzien van jaarrond beschermde nestlocaties en essentiële habitatonderdelen is geen sprake.

Vogels - Algemene broedvogels en categorie 5 (beschermde nestlocatie gedurende broedperiode en bij ecologisch zwaarwegende redenen)

De planlocatie voorziet in beperkt voedselaanbod en structuurrijke schuilgelegenheden voor algemene soorten. De bomen en bebouwing vormen voor algemene broedvogels zoals meeuwen, duiven en kleine zangvogels mogelijk geschikte nestlocaties. Gedurende het broedseizoen zijn de nesten en de functionele leefomgeving van voornoemde soorten beschermd. Het broedseizoen vangt aan onder bepaalde klimatologische omstandigheden en betreft indicatief de periode 15 maart t/m 15 juli. Ten aanzien van algemene broedvogels en categorie 5 soorten kunnen de werkzaamheden worden opgestart buiten het broedseizoen en/of na het ongeschikt maken van de planlocatie. Indien de beoogde werkzaamheden in het broedseizoen worden opgestart dient de locatie voorafgaand aan de werkzaamheden geïnspecteerd te worden door een ter zake deskundige.

Beoordeling (b) gebiedsbescherming

De planlocatie maakt geen deel uit van een beschermd gebied en/of locatie betreffende: Natura 2000 en het Natuurnetwerk Nederland. Op een afstand van circa 7,1 km ligt het Natura 2000-gebied 'Broekvelden, Vettenbroek & Polder Stein' (figuur 4). Op een afstand van circa 440 m ligt het Natuurnetwerk Nederland (figuur 5). Op een afstand van circa 1,7 km ligt het dichtstbijzijnde Belangrijk weidevogelgebied (figuur 6). Op een afstand van circa 11,5 km ligt het dichtstbijzijnde gebied wat valt onder de 'Strategische reservering natuur' (figuur 7). Er zijn geen karakteristieke landschapselementen aanwezig op de planlocatie die weggelaten worden ten gevolge van de beoogde ingreep.

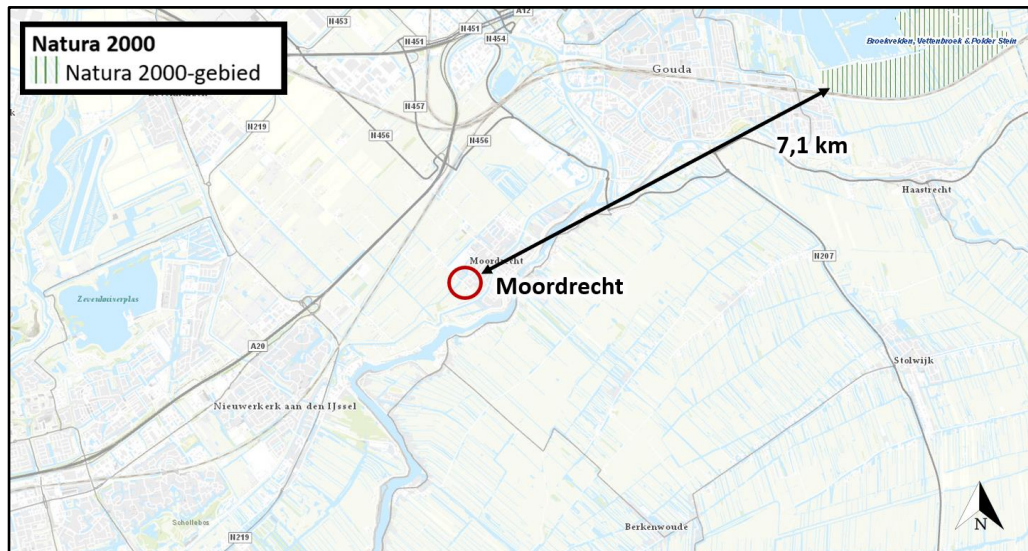

Figuur 4 De planlocatie ligt op een afstand van circa 7,1 km tot het Natura 2000-gebied 'Broekvelden, Vettenbroek & Polder Stein' (bron: pzh.maps.arcgis.com).



Figuur 5 De planlocatie ligt op een afstand van circa 440 m tot het Natuurnetwerk Nederland (bron: pzh.maps.arcgis.com).



Figuur 6 De planlocatie ligt op een afstand van circa 1,7 km tot een Belangrijk weidevogelgebied (bron: pzh.maps.arcgis.com).

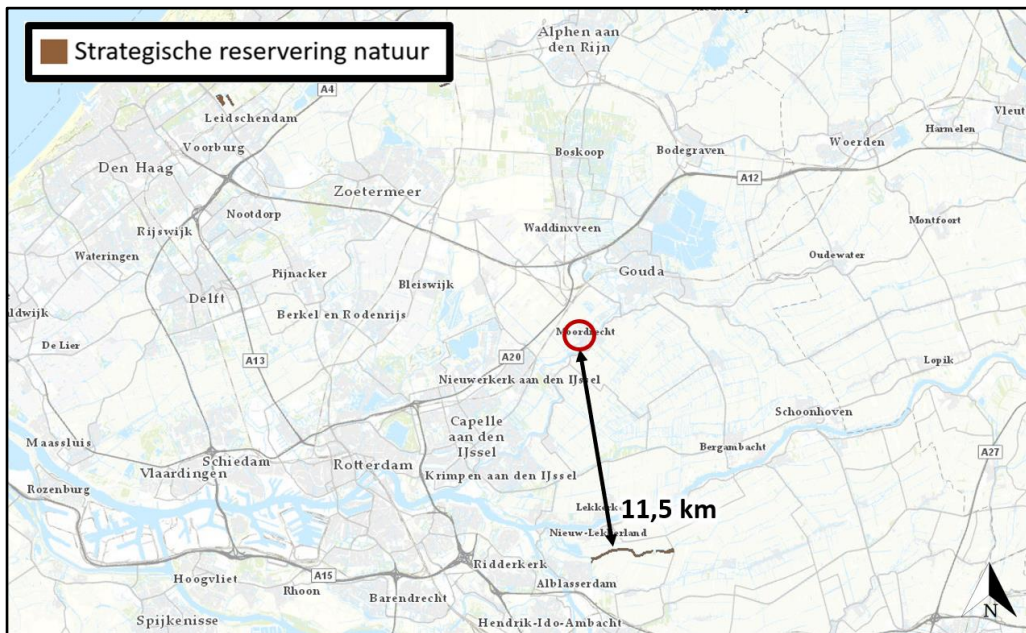

Figuur 7 De planlocatie ligt op een afstand van circa 11,5 km tot het dichtstbijzijnde gebied wat valt onder de 'Strategische reservering natuur' (bron: pzh.maps.arcgis.com).

Ondanks dat de beoogde ontwikkeling buiten een beschermd gebied uitgevoerd wordt, kunnen er nog steeds effecten optreden. Voor een aantal effecten (trillingen, geluid, optische verstoring etc.) geldt dat de afstand tot de omliggende Natura 2000-gebieden per definitie te groot is. Ten aanzien van het Natuurnetwerk Nederland geldt dat externe werking geen toetsingskader is. Ten aanzien van het Natuurnetwerk Nederland geldt dat externe werking geen toetsingskader is.

Een toename in stikstofdepositie kan een negatief effect sorteren op kwetsbare en gevoelige habitattypen. Blom Ecologie B.V. adviseert om projecten die kunnen leiden tot een toename van stikstofdepositie in stikstofgevoelige habitattypen binnen Natura 2000-gebieden te beoordelen middels de AERIUS Calculator. Doel daarvan is vast te stellen of significante effecten kunnen worden uitgesloten. In sommige gevallen kan op voorhand negatieve effecten ten aanzien van stikstofdepositie worden uitgesloten, wegens de grote afstand tot stikstofgevoelige habitattypen binnen Natura 2000-gebieden, een afname in stikstofemissie of een beperkte ingreep.

De beoogde ontwikkeling betreft de realisatie van woningbouw op de locatie waar thans een sportpark is gelegen. Ten opzichte de huidige situatie leidt de beoogde ingreep tot een toename in het aantal verkeersbewegingen. De nieuwbouw zal zonder gasaansluiting in de gebruiksfase geen stikstofuitstoot hebben. Gedurende de aanlegfase kan er een beperkte en tijdelijke stikstofemissie verwacht worden ten gevolge van het gebruik van mobiele werktuigen en transportbewegingen (het 'projecteffect'). In de handreiking 'woningbouw en AERIUS' (Rijksoverheid januari 2020) wordt uitgegaan van de volgende kengetallen:

- Emissie woning tijdens gebruiksfase: geen;
- Emissie uit verkeer tijdens gebruiksfase: 0,27 kg NOx per woning;
- Emissie uit de aanlegfase (mobiele werktuigen en transport): 3 kg NOx per woning.

Ondanks de relatieve grote afstand (7,1 km) tussen het plangebied en het dichtstbijzijnde Natura 2000-gebied is de ingreep dermate groot dat niet op voorhand uitgesloten kan worden of er sprake is van een verhoging van de stikstofdepositie in stikstofgevoelige habitattypen binnen Natura 2000-gebieden. Een berekening middels de AERIUS Calculator wordt derhalve geadviseerd.

Beoordeling (c) houtopstanden

In de beoogde ingreep zijn geen kapwerkzaamheden voorzien aan (i) zelfstandige eenheden van bomen, boomvormers, struiken, hakhout of griend, met een oppervlakte van 1000 m² of meer of (ii) een rijbeplanting met meer dan 20 bomen. Een meldingsplicht in het kader van Wnb is niet noodzakelijk.

Conclusies

Samenvatting

(a) Soortenbescherming

Er dient aanvullend onderzoek uitgevoerd te worden naar de volgende soorten of soortgroepen: vleermuizen. De planlocatie is mogelijk geschikt leefgebied voor algemene zoogdieren, foeragerende vleermuizen, amfibieën, insecten en broedvogels welke niet beschermd zijn (behoudens de Algemene zorgplicht) onder de Wet natuurbescherming.

(b) Gebiedsbescherming

De planlocatie maakt geen onderdeel uit van een Natura 2000-gebied, het Natuurnetwerk Nederland, een Belangrijk weidevogelgebied of de Strategische reservering natuur en er zijn geen karakteristieke landschapselementen aanwezig. Gelet op de aard van de werkzaamheden, de afstand tot de gebieden en de beoogde situatie is van externe werking op omliggende Natura 2000-gebieden geen sprake. Een Voortoets en/of 'nee, tenzij'-toets is niet noodzakelijk.

Gelet op de aard van de ingreep, de afstand tot de gebieden en de beoogde situatie dienen de effecten van stikstofemissie inzichtelijk gemaakt te worden middels een AERIUS-calculatie.

(c) Houtopstanden

Op de planlocatie zijn geen houtopstanden aanwezig waarvoor bij kap een meldingsplicht geldt in het kader van de Wet natuurbescherming.

Tabel 2 Overzicht van de functie van het plangebied voor beschermde flora en fauna en ook de verwachte effecten naar aanleiding van de beoogde ingrepen en de eventueel daarop te nemen vervolgstap. (a) algemene broedvogel en cat. 5 soorten, (j) jaarrond beschermde nesten, cat. 1 t/m 4 soorten.

Legenda	vaatplanten	grondgebonden zoogdieren	vleermuizen	insecten en ongewervelden	amfibieën	reptielen	vissen	broedvogels (a)	broedvogels (j)
Soortenbescherming									
- = ongeschikt									
+ = geschikt									
n (nee)/ j (ja)/ m (maatregelen)									
Geschikt habitat <i>Vogelrichtlijnsoort</i>								+	+/-
Geschikt habitat <i>Habitatrichtlijnsoort</i>	-	-	-	+/-	-	-	-		
Geschikt habitat <i>Andere soort</i>	-	+/-		-	+/-	-	+/-		
Soortspecifiek onderzoek noodzakelijk	n	n	j	n	n	n	n	n	n
Gebiedsbescherming	afstand	effecten		nader onderzoek					
Natura 2000	7,1 km	stikstof		AERIUS					
Natuurnetwerk Nederland	440 m	geen		n.v.t.					
Belangrijk weidevogelgebied	1,7 km	geen		n.v.t.					
Strategische reservering natuur	11,5 km	geen		n.v.t.					
Houtopstanden	aanwezig	kap		melding					
Struiken	ja	ja		n.v.t.					
Bomen	ja	ja		n.v.t.					

Uitvoerbaarheid

De beoogde ontwikkeling leidt (met voorbehoud ten aanzien van vleermuizen) niet tot aantasting van beschermde natuurwaarden en/of beschermde gebieden. Voorafgaand aan de werkzaamheden dient met aanvullend onderzoek te worden vastgesteld of de te slopen bebouwing een relevante functie heeft voor vleermuizen. Mogelijk dient in het verlengde hiervan een ontheffing te worden aangevraagd. Tijdens de uitvoering van de werkzaamheden dient rekening te worden gehouden met de (mogelijke) aanwezigheid van foeragerende vleermuizen en algemene broedvogels.

Voor deze soorten dienen maatregelen te worden getroffen om effecten te voorkomen. De aanwezigheid van beschermde soorten en hun leefgebied vormen geen bezwaar voor de beoogde ontwikkeling (vrijstellingsbesluit). Gezien het voorgaande onderzoek is er geen reden om aan te nemen dat eventueel benodigde ontheffingen, mits de juiste maatregelen worden getroffen en een wettelijk belang kan worden aangevoerd, niet verkregen zouden kunnen worden.

Conclusie

De beoogde ontwikkeling leidt, ten aanzien van gebouwbewonende vleermuizen, mogelijk tot overtreding van de Wet natuurbescherming. Voor de mogelijke verwachte beschermde soorten bestaat de reële verwachting dat een mogelijke ontheffing verkregen kan worden. Daarnaast dienen enkele algemene maatregelen te worden getroffen ten aanzien van de Algemene zorgplicht, foeragerende vleermuizen en algemene broedvogels. De conclusie is dan ook dat de ontwikkeling aan de Sportpark 't Lage aan de Sportlaan 1 te Moordrecht uitvoerbaar is zoals bepaald in de Wro (art. 3.1.6 Bro).

Vervolgstappen

- Voor de beoogde ontwikkeling dient aanvullend onderzoek naar vleermuizen uitgevoerd te worden. Een aanvullend onderzoek naar vleermuizen wordt uitgevoerd middels vijf gerichte veldbezoeken in de periode 15 april t/m 30 september. De planlocatie heeft potentie voor zomer-, kraam- en paarverblijfplaatsen van gewone dwergvleermuis en ruige dwergvleermuis.
- Voor de beoogde ontwikkeling dient rekenkundig inzichtelijk te worden gemaakt of er sprake is van een verhoging van stikstofdepositie binnen stikstofgevoelige habitattypen van Natura 2000-gebieden. Dit kan middels de AERIUS calculator.

Te treffen maatregelen

- Tijdens de werkzaamheden moet voorzichtig worden gehandeld met alle voorkomende flora en fauna (Algemene zorgplicht).
- Wanneer ondanks zorgvuldig handelen, onderzoek en advies schade lijkt te ontstaan voor beschermde flora en fauna, dient direct contact opgenomen te worden met een ter zake deskundige.
- Alle aanwezige vegetatie of bodemmateriaal (takken, stronken) gefaseerd verwijderen. Dit om bodembewonende dieren de kans te bieden in de nabijgelegen omgeving een ander leefgebied te benutten.
- Er wordt gelegenheid gegeven aan dieren, die tijdens de werkzaamheden worden gevonden, te vluchten of zich te verplaatsen naar een schuilplaats buiten het bereik van de werkzaamheden.
- De planlocatie tijdens de werkzaamheden en in de nieuwe situatie bij voorkeur niet verlichten en in de periode april-oktober de werkzaamheden tussen zonsopgang en zonsondergang uitvoeren (buiten schemerperiodes). Mocht verlichting noodzakelijk zijn hierbij een vleermuisvriendelijke verlichtingswijze toepassen (amberkleurig licht, lichtbundel nederwaarts richten, toepassen geconvergeerde lichtbundel).
- Voor rugstreepad dient het terrein gedurende de ontwikkeling ongeschikt gehouden te worden (bijv. aanbrengen puinbed, voorkomen ontstaan puinhopen, egaliseren terrein e.d.) en/of ontoegankelijk gemaakt te worden voor de soort gedurende de bouwwerkzaamheden. Dit kan bijvoorbeeld door het plaatsen van schermen van stevig plastic of worteldoek van 50 centimeter hoog en minimaal 10 centimeter ingegraven in de grond. De voorzieningen die getroffen zijn om het gebied ontoegankelijk te maken moeten zodanig geplaatst en beheerd worden dat ze hun functie ten allen tijden kunnen vervullen.
- Sloop- en kapwerkzaamheden opstarten/uitvoeren buiten het broedseizoen van vogels (medio maart t/m medio juli). Als de werkzaamheden in het broedseizoen worden uitgevoerd dient voor de aanvang door een ter zake deskundig gecontroleerd te worden of er broedvogels aanwezig zijn. E.e.a. op aanwijzing van deskundige. Als dit niet mogelijk is dienen de potentiële nestlocaties buiten het broedseizoen ongeschikt gemaakt te worden.

Literatuur

- BIJ12, 2017. Kennisdocument Bever *Castor fiber*, versie 1.0. Publicatie: BIJ12, Utrecht.
- BIJ12, 2017. Kennisdocument Gewone dwergvleermuis *Pipistrellus pipistrellus*, versie 1.0. Publicatie: BIJ12, Utrecht.
- BIJ12, 2017. Kennisdocument Huismus *Passer domesticus*, versie 1.0. Publicatie: BIJ12, Utrecht.
- BIJ12, 2017. Kennisdocument Rugstreppad *Epidalea calamita*, versie 1.0. Publicatie: BIJ12, Utrecht.
- Broekhuizen, S., K. Spoelstra, J.B.M. Thissen, K.J. Canters & J.C. Buys (redactie) 2016. Atlas van de Nederlandse zoogdieren. – Natuur van Nederland 12. Naturalis Biodiversity Center & EIS Kenniscentrum Insecten en andere ongewervelden, Leiden.
- Creemers, R.C.M & J.J.C.W. van Delft (RAVON) (redactie), 2009. De amfibieën en reptielen van Nederland. -Nederlandse fauna 9. Nationaal Natuurhistorisch Museum Naturalis, European Invertebrate Survey - Nederland, Leiden.
- Diepenbeek, A., 1999. Veldgids Diersporen. KNNV Uitgeverij 5e druk 2015, Zeist.
- Dietz, C., O. von Helversen, D. Nill & P.H.C. Lina, 2011. Vleermuizen: alle soorten van Europa en Noordwest-Afrika: biologie, kenmerken en bedreigingen. Tirion Natuur, Utrecht.
- Limpens, H., K. Mostert & W. Bongers, 1997. Atlas van de Nederlandse vleermuizen. Onderzoek naar verspreiding en ecologie. KNNV Uitgeverij, Utrecht.

Geraadpleegde websites

- www.arcgis.com
- www.bij12.nl
- www.nationaalgeoregister.nl
- www.natura2000.eea.europa.eu
- www.ndff.nl
- www.pzh.maps.arcgis.com
- www.ravon.nl
- www.ruimtelijkeplannen.nl
- www.synbiosys.alterra.nl
- www.verspreidingsatlas.nl
- www.vleermuisprotocol.nl
- www.wilde-planten.nl
- www.zoogdiervereniging.nl

We hopen u met deze rapportage voldoende te hebben geïnformeerd. Mochten er desondanks vragen zijn kunt u vrijblijvend contact opnemen.

Met vriendelijke groet,



Blom Ecologie B.V.,
ir. T.W.D. Schrader
Auteur



Blom Ecologie B.V.,
ir. ing. K.J. Rebergen
Collegiale toets

Bijlage 1 Fotografische impressie
Bijlage 2 Vervolgstappen Wet natuurbescherming
Bijlage 3 Ecologie rugstreepad

© BLOM ECOLOGIE B.V.
ZANDWEG 46A - 4181 PM WAARDENBURG

Niets uit deze rapportage mag zonder schriftelijke toestemming van de opdrachtgever en Blom Ecologie B.V. worden gebruikt door derden. Onder gebruik worden alle vormen van kopie, openbaarmaking en elke andere toepassing begrepen. Deze rapportage mag alleen gebruikt worden voor het doel waarvoor het is samengesteld.

Blom Ecologie B.V. is niet aansprakelijk voor schade die voortkomt uit toepassing van de resultaten van werkzaamheden en/of gegevens verkregen van Blom Ecologie B.V.

Bijlage 1 Fotografische impressie



Figuur 1 De planlocatie betreft Sportpark 't Lage aan de Sportlaan 1 te Moordrecht en bestaat uit het clubhuis en de voetbalvelden van voetbalvereniging Moordrecht.



Figuur 2 De planlocatie is grotendeels omrasterd middels hekwerk.



Figuur 3 De sloten rondom het plangebied zijn grotendeels beschoeid en de waterkwaliteit is laag.



Figuur 4 De knotwilgen zijn recentelijk geknot.

Bijlage 2 Vervolgstappen Wet natuurbescherming

Als uit het oriënterend onderzoek is gebleken dat effecten op beschermde soorten naar aanleiding van de beoogde ingreep niet uitgesloten zijn, dient een vervolgonderzoek te worden uitgevoerd. Uit dit vervolgonderzoek blijkt of desbetreffende soort aanwezig is en welke functie de planlocatie al dan niet heeft voor de soort. Met onderstaand stappenplan, overgenomen uit 'Soortenbescherming bij ruimtelijke ingrepen' van het Ministerie van Economische Zaken, wordt inzichtelijk gemaakt welke consequenties dit heeft voor het project.

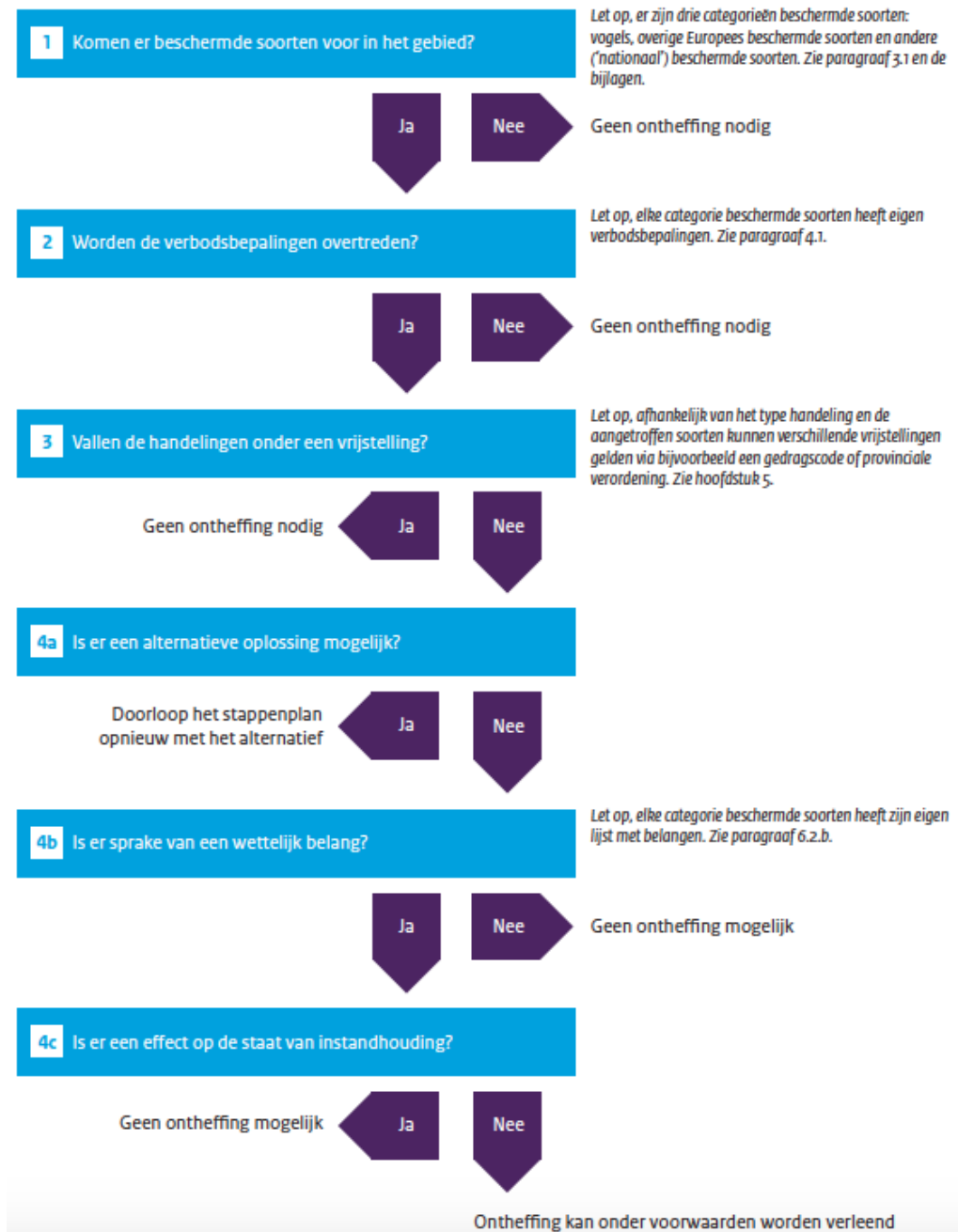

Stap 4b. Is er sprake van een wettelijk belang?

Vogelrichtlijnsoort

In het kader van de *Vogelrichtlijn* zijn een aantal belangen waarvoor een ontheffing kan worden aangevraagd. De beoogde ingreep/ontwikkeling dient een dergelijk belang te dienen (Schema 4b ja/nee). De belangen zijn onderstaand weergegeven (conform Wet natuurbescherming art. 3.3, lid 4b).

- 4** Een ontheffing of een vrijstelling wordt uitsluitend verleend, indien is voldaan aan elk van de volgende voorwaarden:
 - a.** er bestaat geen andere bevredigende oplossing;
 - b.** zij is nodig:
 - 1°.** in het belang van de volksgezondheid of de openbare veiligheid;
 - 2°.** in het belang van de veiligheid van het luchtverkeer;
 - 3°.** ter voorkoming van belangrijke schade aan gewassen, vee, bossen, visserij of wateren;
 - 4°.** ter bescherming van flora of fauna;
 - 5°.** voor onderzoek of onderwijs, het uitzetten of herinvoeren van soorten, of voor de daarmee samenhangende teelt, of
 - 6°.** om het vangen, het onder zich hebben of elke andere wijze van verstandig gebruik van bepaalde vogels in kleine hoeveelheden selectief en onder strikt gecontroleerde omstandigheden toe te staan;
 - c.** de maatregelen leiden niet tot verslechtering van de staat van instandhouding van de desbetreffende soort.

Habitatrichtlijnsoort

In het kader van de *Habitatrichtlijn* zijn een aantal belangen waarvoor een ontheffing kan worden aangevraagd. De beoogde ingreep/ontwikkeling dient een dergelijk belang te dienen (Schema 4b ja/nee). De belangen zijn onderstaand weergegeven (conform Wet natuurbescherming art. 3.8, lid 5b).

- 5** Een ontheffing of een vrijstelling wordt uitsluitend verleend, indien is voldaan aan elk van de volgende voorwaarden:
 - a.** er bestaat geen andere bevredigende oplossing;
 - b.** zij is nodig:
 - 1°.** in het belang van de bescherming van de wilde flora of fauna, of in het belang van de instandhouding van de natuurlijke habitats;
 - 2°.** ter voorkoming van ernstige schade aan met name de gewassen, veehouderijen, bossen, visgronden, wateren of andere vormen van eigendom;
 - 3°.** in het belang van de volksgezondheid, de openbare veiligheid of andere dwingende redenen van groot openbaar belang, met inbegrip van redenen van sociale of economische aard en met inbegrip van voor het milieu wezenlijke gunstige effecten;
 - 4°.** voor onderzoek en onderwijs, repopulatie of herintroductie van deze soorten, of voor de daartoe benodigde kweek, met inbegrip van de kunstmatige vermeerdering van planten, of
 - 5°.** om het onder strikt gecontroleerde omstandigheden mogelijk te maken op selectieve wijze en binnen bepaalde grenzen een beperkt, bij de ontheffing of vrijstelling vastgesteld aantal van bepaalde dieren van de aangewezen soort te vangen of onder zich te hebben, onderscheidenlijk een beperkt bij de ontheffing of vrijstelling vastgesteld aantal van bepaalde planten van de aangewezen soort te plukken of onder zich te hebben;
 - c.** er wordt geen afbreuk gedaan aan het streven de populaties van de betrokken soort in hun natuurlijke verspreidingsgebied in een gunstige staat van instandhouding te laten voortbestaan.

Andere soort

Ten aanzien van *Andere soorten* zijn een aantal belangen waarvoor een ontheffing kan worden aangevraagd. De beoogde ingreep/ontwikkeling dient een dergelijk belang te dienen (Schema 4b ja/nee). De belangen zijn onderstaand weergegeven (conform Wet natuurbescherming art. 3.10, lid 2).

- 2** Artikel 3.8, met uitzondering van het derde en vierde lid, is van overeenkomstige toepassing op de verboden, bedoeld in het eerste lid, met dien verstande dat, in aanvulling op de redenen, genoemd in het vijfde lid, onderdeel b, de noodzaak voor de ontheffing of vrijstelling ook verband kan houden met handelingen:
- a. in het kader van de ruimtelijke inrichting of ontwikkeling van gebieden, daaronder begrepen het daarop volgende gebruik van het ingerichte of ontwikkelde gebied;
 - b. ter voorkoming van schade of overlast, met inbegrip van schade aan sportvelden, schietterreinen, industrieterreinen, kazernes, of begraafplaatsen;
 - c. ter beperking van de omvang van de populatie van dieren, in verband met door deze dieren ter plaatse en in het omringende gebied veelvuldig veroorzaakte schade of in verband met de maximale draagkracht van het gebied waarin de dieren zich bevinden;
 - d. ter voorkoming of bestrijding van onnodig lijden van zieke of gebrekkige dieren;
 - e. in het kader van bestendig beheer of onderhoud in de landbouw of bosbouw;
 - f. in het kader van bestendig beheer of onderhoud aan vaarwegen, watergangen, waterkeringen, waterstaatswerken, oevers, vliegvelden, wegen, spoorwegen of bermen, of in het kader van natuurbeheer;
 - g. in het kader van bestendig beheer of onderhoud van de landschappelijke kwaliteiten van een bepaald gebied, of
 - h. in het algemeen belang.

Bijlage 3 Ecologie rugstreppad

Herkenning

De rugstreppad (*Epidalea calamita*) is een middelgrote pad met een lengte van ongeveer 4,5 - 7 cm. De pad heeft vrij korte poten en heeft op de rug een karakteristieke lichtgele lengtestreep. Verder is de rug grijsbruin met groenige vlekken en heeft de buik een lichtgrijze kleur met grijszwarte vlekken. De ogen zijn geelgroen en hebben een horizontale pupil. Mannetjes zijn in de paartijd te onderscheiden van vrouwtjes door een paars/blauwe verkleuring van de keel. Gedurende het voortplantingsseizoen is tijdens de kooractiviteiten een typische en harde roep te horen die over een afstand van 1 - 3 km is waar te nemen (Creemers & Van Delft, 2009).

De larven van rugstreppad zijn maximaal 2,5 cm lang en zwart van kleur. Oudere larven hebben een lichte keelvlek en soms een streep over de rug (Diepenbeek & Creemers, 2006).



Gedrag

De rugstreppad is een typische pionierssoort die opportunistisch profiteert van tijdelijke gunstige omstandigheden. Veranderingen in weersomstandigheden als vocht en temperatuur vormen in sterke mate een trigger voor migratie, voortplanting en dergelijke. Onderstaande periodes zijn dan ook indicatief. Bij het koloniseren van nieuwe gebieden kunnen jonge rugstreppadden afstanden tot wel 5 km afleggen (BIJ12 kennisdocument Rugstreppad, 2017). De overwintering vindt plaats van oktober/november tot en met maart. De eerste dieren kunnen vanaf begin maart de overwinteringslocatie verlaten om vervolgens al dan niet direct door te trekken naar de voortplantingslocaties. De voortplanting vindt plaats in de periode april - september met een hoogtepunt rond half april - mei. Het vaststellen van afwezigheid van rugstreppadden kan middels drie gerichte (avond)veldbezoeken in de periode 15 april - juli (BIJ12 kennisdocument Rugstreppad, 2017).

Habitat en verblijfplaatsen

De geprefereerde habitat van de rugstreppad bestaat uit een dynamische omgeving met vergraafbaar zand of fijne grond. De verblijfplaatsen van de soort kunnen worden onderverdeeld in voortplantings-, zomer- en overwinteringshabitat. De voortplantingshabitat is aquatisch en na de voortplanting zijn rugstreppadden hoofdzakelijk op het land te vinden. Het functionele leefgebied bestaat ook uit het gebied tussen deze habitats (migratieroutes).

De eitjes worden afgezet in veelal tijdelijke, ondiepe en wateren zonder vegetatie, waar weinig tot geen sprake is van concurrentie of predatie. Voorbeelden hiervan zijn greppels, rijsporen, regenplassen en geschoonde sloten. De zomer- en winterlocaties bevinden zich op het land in hoogwatervrije terreinen. Voor de overwintering gebruikt de rugstreppad bestaande (muizen)holletjes, graaft deze zich in de bodem of kruipt de rugstreppad onder materialen als: stenen, boomstammen, banden en houtstapels. Voorwaarde voor de winterhabitat is dat deze locatie vorstvrij dient te zijn.

Populatieomvang

Rugstreppadden verspreiden zich in diverse richtingen waardoor de minimale populatieomvang en bijbehorend oppervlakte voor de gunstige staat van instandhouding locaties specifiek is. Als vuistregel wordt gehanteerd dat een gezonde populatie uit minimaal 100 - 200 dieren bestaat en dat deze in verbinding staat met andere populaties (BIJ12 Kennisdocument Rugstreppad, 2017).