

PROJECT 33022

HISTORISCH VOORONDERZOEK BODEM

WILLEM VAN DER VELDENWEG 51 TE LEIMUIDEN

(gemeente Leimuiden, sectie A, nummer 4078)

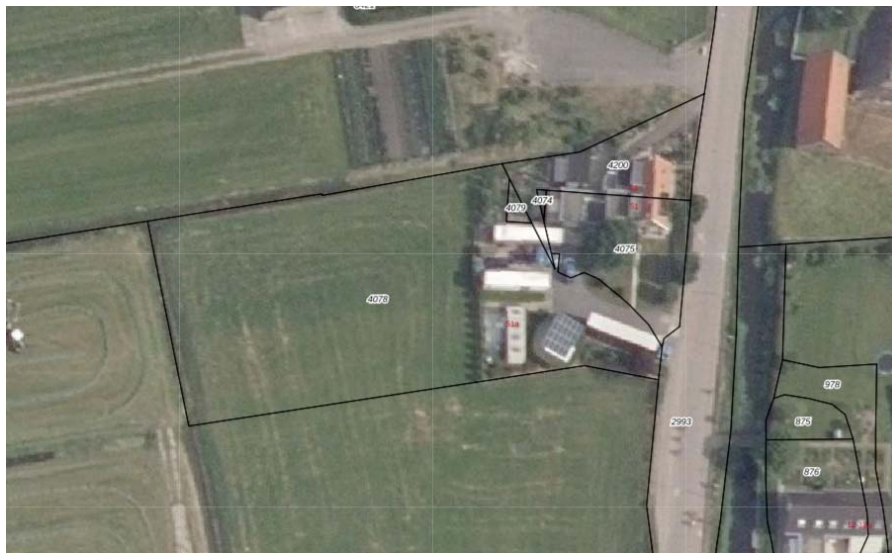

Vestiging Kamerik
Nijverheidsweg 7
3471 GZ Kamerik
t 0348 402103

Vestiging Heerhugowaard
Galileistraat 69
1704 SE Heerhugowaard
t 072 5729457

Vestiging Steenwijk
Oevers 16
8331 VC Steenwijk
t 0521 521924

www.grondslag.nl



<i>Titel</i>	Historisch vooronderzoek bodem Willem van der Veldenweg 51 te Leimuiden
<i>Projectleider</i>	Dhr. A. van Steenderen
<i>Adviseur</i>	Mevr. E. Sommer
<i>Datum rapport</i>	13 mei 2020
<i>Projectnummer</i>	33022
<i>Opdrachtgever</i>	Buro SRO 't Goylaan 11 3525 AA Utrecht
<i>Contactpersoon</i>	Dhr. R. van der Made

INHOUDSOPGAVE

1	INLEIDING EN DOEL	1
2	OPZET ONDERZOEK	2
3	RESULTATEN VOORONDERZOEK	3
3.1	Onderzoekslocatie	3
3.2	Huidig en toekomstig gebruik	3
3.3	Historisch gebruik	4
3.4	Directe omgeving onderzoekslocatie	5
3.5	Bodemkwaliteitskaart	5
3.6	Bodemopbouw en geohydrologie	6
3.7	Asbest	6
4	CONCLUSIES	7

BIJLAGEN

BIJLAGE I	: Regionale ligging onderzoekslocatie
BIJLAGE II	: Kadastrale kaart, eigendomsinformatie
BIJLAGE III	: Foto-overzicht locatiebezoek
BIJLAGE IV	: Toekomstige situatie
BIJLAGE V	: Uittreksel BodemInformatieSysteem Omgevingsdienst
BIJLAGE VI	: Verklarende woordenlijst

1 INLEIDING EN DOEL

Door Buro SRO is aan Grondslag BV opdracht verleend voor het uitvoeren van een historisch vooronderzoek bodemkwaliteit met betrekking tot de locatie Willem van der Veldenweg 51 te Leimuiden.

In verband met de aanvraag van een omgevingsvergunning (bouw) is een historisch vooronderzoek gewenst.

Tijdens een vooronderzoek wordt gekeken naar de (mogelijke) aanwezigheid van verontreinigingen in bodem en naar de (mogelijke) verontreiniging met asbest in bodem en verhardingslagen.

Het onderzoek heeft tot doel na te gaan in hoeverre activiteiten in het verleden mogelijk verontreiniging van grond en/of grondwater kunnen hebben veroorzaakt. Hierbij wordt een inschatting gemaakt van de aard, mate, oorzaak en ligging van mogelijke verontreinigingen. Daarnaast heeft het onderzoek als doel inzicht te verkrijgen in de te verwachte algemene milieuhygiënische kwaliteit van de bodem.

De onderzoeksopzet volgt de leidraad NEN 5725 “Strategie voor het uitvoeren van een milieuhygiënische vooronderzoek.”

2 OPZET ONDERZOEK

Het vooronderzoek volgt de in de NEN 5725 beschreven werkwijze. Van de locatie en de directe omgeving wordt informatie verzameld over de volgende aspecten:

- afbakening van de locatie
- fysieke omstandigheden en terreininrichting van de locatie
- het huidige/toekomstige bodemgebruik
- het historische bodemgebruik
- eerdere bodemonderzoeken
- eerdere saneringen
- bodemkwaliteitskaart
- de bodemopbouw en geohydrologische situatie
- of asbestverdachte materialen verwacht kunnen worden

Op 29 april 2020 is een locatiebezoek verricht waarbij de actuele terreinsituatie is vastgelegd. Daarnaast is informatie verzameld uit de volgende bronnen:

Tabel 2.1: Geraadpleegde informatiebronnen

Informatiebron	Geraadpleegd
huidige eigenaar	Mondelinge informatie via opdrachtgever 8 mei 2020
Kadaster	Eigendomsinformatie
	Kadastrale kaart
Omgevingsdienst	Rapportage Omgevingsdienst West-Holland (d.d. 22 april 2020)
Digitale bronnen	www.bodemloket.nl (d.d. 22 april 2020)
	www.wikipedia.nl
	www.dinoloket.nl/ondergrondgegevens
	www.topotijdreis.nl kaarten en luchtfoto's
	www.bagviewer.kadaster.nl

3 RESULTATEN VOORONDERZOEK

3.1 Onderzoekslocatie

Het vooronderzoek richt zich op het adres Willem van der Veldenweg 51 te Leimuiden (de onderzoekslocatie) en de direct hieraan grenzende en omliggende percelen.

De locatie is gelegen in de Grote Heilige-Geestpolder, in een droogmakerijgebied, aan de westzijde van de openbare weg (Willem van der Veldenweg). De ligging van de onderzoekslocatie op de topografische kaart van Nederland (schaal 1:25.000) en de kadastrale tekening zijn weergegeven in bijlage I. Enkele topografische gegevens omtrent de locatie zijn weergegeven in tabel 3.1.

Tabel 3.1: kadastrale en topografische gegevens

kadastrale gemeente	Leimuiden
sectie	A
nummer	4078 (ged.)
oppervlakte	Circa 2.951 m ²
maaiveldhoogte	-4.2 m t.o.v. NAP
x/y-coördinaten	105,968 / 469,880

3.2 Huidig en toekomstig gebruik

Huidig gebruik

Het plangebied ligt aan een dijk waarop de openbare weg (Willem van de Veldeweg) is gelegen. De onderzoekslocatie betreft een weiland en heeft een agrarische bestemming. Ter plaatse van het weiland zijn geen puinverhardingen of halfverhardingen op het maaiveld zichtbaar (zie bijlage III).

Ten oosten van het weiland bevindt zich een woonhuis (Willem van der Veldenweg 51, circa 117 m²) met tuin en enkele schuren/loods. Het maaiveld is hier deels verhard met asfalt, tegels en stelconplaten en wordt gebruikt als stalling voor vrachtwagens. In de zuidwestelijke hoek is een portacabin (32 m²) aanwezig.

Toekomstig gebruik

Een gedeelte (circa 700 m²) van het kadastrale perceel A 4078 wordt aan het bestaande woonperceel van Willem van der Veldenweg 51 toegevoegd (zie afbeelding 1 en bijlage IV). De locatie wijzigt hierdoor in bestemming; van 'agrarisch' naar 'wonen'. In de zuidwestelijke hoek wordt een nieuw bijgebouw (berging/stalling) met overkapping gebouwd. Daarvoor zal de bestaande portacabin worden verwijderd. De nieuwe berging zal dienst doen voor de stalling van vrachtwagen en trailers. De omvang van de nieuwe stalling is 200 m².

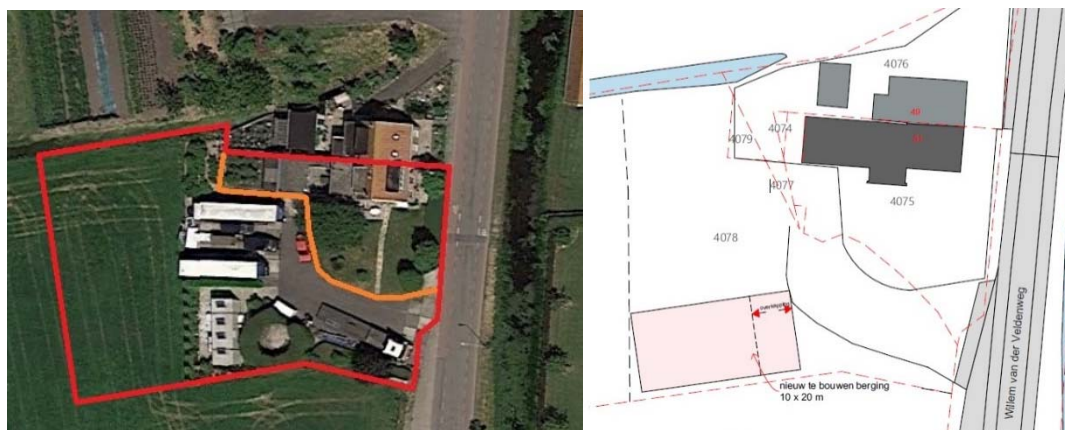

Afbeelding 1

3.3 Historisch gebruik

De drooglegging van de Grootte Heilige-Geestpolder is voltooid in 1700.

Uit informatie van het bodemloket (zie afbeelding 2c) en topotijdreis (zie afbeelding 2a en 2b) blijkt dat op het perceel een slootdemping aanwezig is (paars gemarkeerde lijn). De demping is niet gespecificeerd. Volgens informatie van de huidige eigenaar is de sloot in de periode 1990-2000 met 'schoon puin' gedempt. Dit puin was afkomstig van de voormalige boerderij die zich op de huidige locaties van Willem van der Veldenweg 49 en 51 bevond.



Afbeelding 2a: kaart uit 1968



Afbeelding 2b: kaart uit 1989

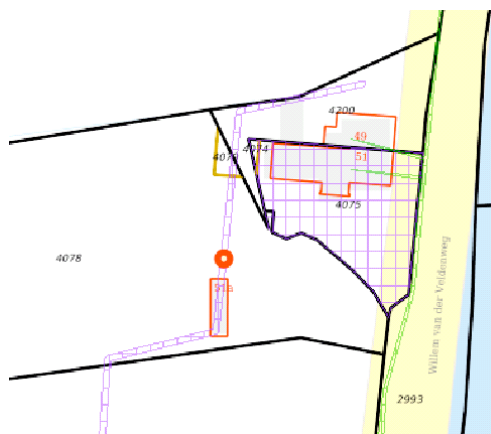

Afbeelding 2c: uittreksel uit het bodemloketrapport

Bij de omgevingsdienst en bij het bodemloket is geen informatie bekend omtrent het historisch gebruik of bodembedreigende activiteiten van de huidige onderzoekslocatie (perceel A 4078).

De locatie is in 1996 door de huidige eigenaars aangekocht. Volgens informatie uit www.bagviewer.kadaster.nl is het woonhuis in 1925 gebouwd en de portacabin in 2004 geplaatst.

Uit historisch kaartmateriaal is af te leiden dat de verharding op de aangrenzende percelen in de jaren 90 is aangebracht. Uit historische luchtfoto's komt naar voren dat het asfaltpad na 2009 gerealiseerd is. Onbekend is wanneer de stelconplaten zijn geplaatst.



Afbeelding 3: historische luchtfoto's afkomstig van www.topotijdreis.nl

3.4 Directe omgeving onderzoekslocatie

Op het noordelijk aangrenzend perceel A 4075 is in het verleden een historisch onderzoek (datum onbekend) en een verkennend onderzoek uitgevoerd (*Van Gog, Verkennend onderzoek Willem van der Veldenweg 51, referentie 624, d.d. 24-09-2003*). Met dit historisch onderzoek is geconcludeerd dat de gehele locatie verdacht is voor een matige verontreiniging met zware metalen en PAK. Uit het verkennend onderzoek blijkt dat de bovengrond lichte verhogingen aan koper, lood, minerale olie en PAK bevat. In de ondergrond is een lichte verhoging met minerale olie en een matige verhoging met lood vastgesteld. Middels een heranalyse is slechts een licht verhoogde gehalte aan lood gemeten. Beide rapportages zijn niet in het bezit van Grondslag BV.

In verband met het verleggen van een glasvezeltracé is in de omgeving van de huidige onderzoekslocatie, in 2019 een meldingsformulier BUS saneringsplan opgesteld (*Terra Milieu, Meldingsformulier BUS saneringsplan, Glasvezeltracé Gemeente Kaag en Braassem, referentie 2019072849, d.d. 12-04-2019*). De geconstateerde verontreiniging waarvoor deze BUS-melding noodzakelijk was, betreft een oppervlakte van 30 m² en een volume van 12 m³ gehad. De verontreinigende stof in de bodem is echter onbekend.

3.5 Bodemkwaliteitskaart

De locatie ligt buiten het gebied van de bodemkwaliteitskaart van de gemeente Kaag en Braassem. Volgens Grontmij (18 november 2011) is de bodemfunctieklasse van de locatie 'Wonen'.

3.6 Bodemopbouw en geohydrologie

Tabel 3.2: geohydrologie

Diepte (m-mv)	beschrijving	Formatie, ouderdom, genese
0 - 5,3	Klei, zwak zandig	Formatie Naaldwijk, Laagpakket van Wormer
5,3 - 5,4	Veen, zwak kleiig	Formatie Nieuwkoop
5,4 - 6,15	Klei, zwak humeus, zwak siltig	Formatie Naaldwijk, Laagpakket van Wormer
6,15 – 6,8	Veen	Formatie Nieuwkoop, Basis veenlaag
6,8 – 7,10	matig fijn zand	Formatie van Boxtel, Laagpakket van Wierden
10 - 13	Zand, zeer fijn tot zeer grof, lokaal kleiig, grindig of humeus; leem, lokaal zandig, lokaal humeus; klei, siltig tot zandig; veen, kleiig	Formatie van Boxtel
13 - 35	Zand, matig fijn tot uiterst grof, lokaal grindig; grind, zandig; klei, siltig tot zandig, lokaal humeus	Pakket: Formatie van Kreftenheye
35 - 40	Zand, zeer fijn tot uiterst grof, lokaal grindig, lokaal schelphoudend; klei, lokaal siltig tot zandig, lokaal, humeus; veen, lokaal kleiig	Pakket: Formatie van Urk

De gegevens zijn gebaseerd op de grondwaterkaarten van TNO en de ondergrondgegevens uit het dinoloket, coördinaten: x: 105795, y: 469860 (RD)

De stromingsrichting van het freatisch grondwater is beïnvloed door lokale factoren. Het grondwater in het eerste watervoerend pakket stroomt in noordoostelijke richting.

3.7 Asbest

In de onderzoeken, die zijn uitgevoerd in de nabije omgeving van de huidige onderzoekslocatie, is geen uitspraak gedaan over de aanwezigheid van asbest of asbestverdacht materiaal in of op de bodem.

Met dit onderzoek is vastgesteld dat op de locatie slootdempingen voorkomen van na 1945. Het is niet bekend met welk materiaal de sloten zijn gedempt. Rekening moet worden gehouden met stort- of dempingsmateriaal. Bij de aanwezigheid van bodemvreemd materiaal zijn de dempingen ook verdacht voor een verontreiniging met asbest.

Het fundatiemateriaal ter plaatse van de verhardingen zoals stelconplaten, asfalt en tegels is niet bekend. Indien de verharding in de toekomst zal worden verwijderd dient is aan te bevelen een bodemonderzoek uit te voeren.

4 CONCLUSIES

Met betrekking tot het perceel Leimuiden, A 4078, gelegen direct naast Willem van der Veldenweg 51 te Leimuiden, is een historisch vooronderzoek naar de bodemkwaliteit uitgevoerd. Het onderzoek is verricht in het kader van een bestemmingswijziging.

Op basis van de historische- en huidige (bodem)gegevens zijn er geen bronlocaties van mogelijke bodemverontreinigingen te herleiden. Hierbij dient te worden opgemerkt dat er van het puin in de voormalige watergang geen directe kwaliteitsgegevens bekend zijn.

BIJLAGE I



Leimuiden

Weteringbrug

Oude Wetering



Willems van der Welfenweg

Provincialeweg

VRIEZEK

BIJLAGE II



<p>12345 25</p> <p>— Vastgestelde kadastrale grens — Voorlopige kadastrale grens — Administratieve kadastrale grens — Bebouwing</p>	<p>Deze kaart is noordgericht</p> <p>Perceelnummer</p> <p>Huisnummer</p>	<p>Schaal 1: 1000</p> <p>Kadastrale gemeente Leimuiden</p> <p>Sectie A</p> <p>Perceel 4078</p>	
---	--	--	--

Voor een eensluitend uittreksel, geleverd op 24 april 2020
De bewaarder van het kadaster en de openbare registers

Aan dit uittreksel kunnen geen betrouwbare maten worden ontleend.
De Dienst voor het kadaster en de openbare registers behoudt zich de intellectuele eigendomsrechten voor, waaronder het auteursrecht en het databankenrecht.

Eigendomsinformatie

ALGEMEEN

Kadastrale aanduiding [Leimuiden A 4078](#)

Kadastrale objectidentificatie : 023440407870000

Locatie Willem van der Veldenweg 51 a
2451 BB Leimuiden

Kadastrale grootte 2.951 m²

Grens en grootte Voorlopig

Meettarief verschuldigd Ja

Coördinaten 105919 - 469864

Omschrijving Wonen

Erf - tuin

Ontstaan uit [Leimuiden A 2929](#)

AANTEKENINGEN

Publiekrechtelijke beperking Er zijn geen beperkingen bekend in de Basisregistratie Kadaster.
Basisregistratie Kadaster

Publiekrechtelijke beperking Er zijn geen beperkingen bekend in de Landelijke Voorziening WKPB.
Landelijke Voorziening

RECHTEN

1 Eigendom (recht van)

Aandeel 1/2

Afkomstig uit stuk [Hyp4 13511/14 Zoetermeer](#) Ingeschreven op 30-12-1996

Naam gerechtigde [De heer Alex Antonius Maria Bartholomeus Goddijn](#)

Adres Willem van der Veldenweg 51
2451 BB LEIMUIDEN

Geboren 03-04-1964 te LEIMUIDEN

Persoonsgegevens zijn ontleend aan de Basisregistratie Personen

Burgerlijke staat Zie akte(n)

1 Eigendom (recht van)

Aandeel 1/2

Afkomstig uit stuk [Hyp4 13511/14 Zoetermeer](#) Ingeschreven op 30-12-1996

Naam gerechtigde [Mevrouw Carolina Wilhelmina Maria Loof](#)



BETREFT

Leimuïden A 4078

UW REFERENTIE

33022

GELEVERD OP

24-04-2020 - 15:22

PRODUCTIEORDERNUMMER

S11061377769

VOLLEDIG GESIGNALEERD T/M

23-04-2020 - 14:59

VOLLEDIG BIJGEWERKT T/M

23-04-2020 - 14:59

BLAD

2 van 2

Adres Willem van der Veldenweg 51
2451 BB LEIMUIDEN

Geboren 03-12-1962

te 'S-GRAVENHAGE

Persoonsgegevens zijn ontleend aan de Basisregistratie Personen

Burgerlijke staat Zie akte(n)

BIJLAGE III





BIJLAGE IV



4076

49

31

4074

4079

4077

4075

4078

overkapping

nieuw te bouwen berging
10 x 20 m

N

Willem van der Veldenweg

2993

978

875

876

BIJLAGE V

33022, Willem van der Veldenweg 51 te Leimuïden

Omgevingsrapportage

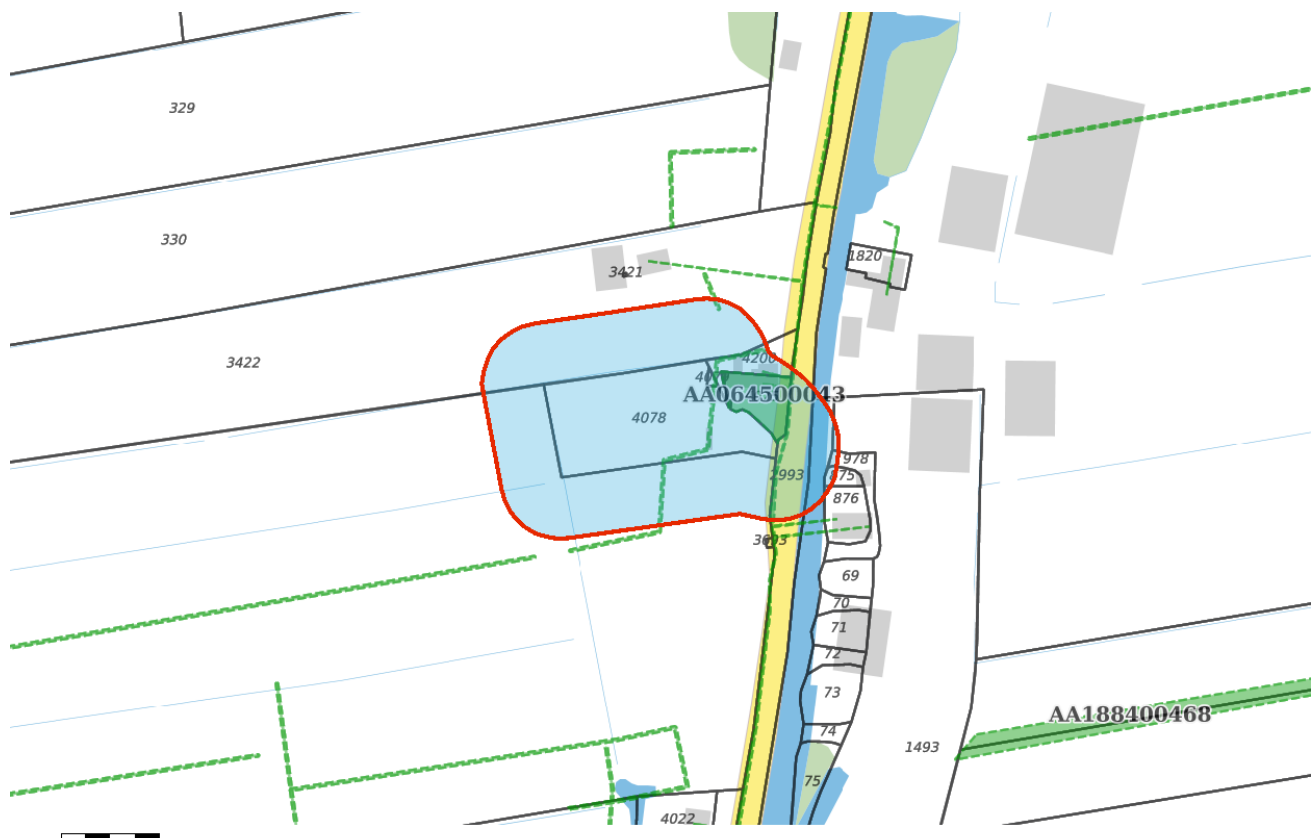

Bodem

■ Locaties

Ondergrond

▬ Kadastraal perceel

■ topografie

□ Selectie

Inhoudsopgave

Voorblad
Inhoudsopgave
Inleiding
HBB: his_code: A31AN012747
HBB: his_code: A31AN012748
Glasvezeltracé Gemeente Kaag en Braassem
Willem van der Veldenweg 51
Kaarten
Disclaimer
Toelichting

Voor U ligt een rapportage van de Omgevingsdienst West-Holland met de beschikbare informatie over de milieu-hygiënische kwaliteit van grond van het door U opgevraagde perceel.

Dit rapport is een samenvatting van gegevens afkomstig uit het bodeminformatiesysteem van de Omgevingsdienst West-Holland. Het bodeminformatiesysteem bevat gegevens met betrekking tot uitgevoerde bodemonderzoeken, aanwezige, gesaneerde en buiten gebruik gestelde ondergrondse brandstoftanks, historische bodembedreigende activiteiten en actuele bodembedreigende activiteiten.

Met nadruk wordt gesteld dat dit rapport een geautomatiseerde samenvatting is van het bodeminformatiesysteem van de Omgevingsdienst West-Holland aanwezige gegevens. Voor nadere informatie over de in deze rapportage genoemde rapporten dienen de betreffende dossiers te worden geraadpleegd. Rapporten kunt u aanvragen bij ODWH via bip@odwh.nl. Er kan niet worden uitgesloten dat elders relevante informatie aanwezig is, die niet in de informatiesystemen van de Omgevingsdienst West-Holland en dus in deze samenvatting is opgenomen.

Dit rapport bestaat uit vier delen:

1. Deze pagina bevat een tekening van het geselecteerde gebied.
2. Informatie over het geselecteerde gebied, per locatie gegroepeerd (de in het bodeminformatiesysteem van de Omgevingsdienst West-Holland aangetroffen informatie over locaties die zich binnen het geselecteerde gebied bevinden).
3. Disclaimer
4. Toelichting op de rapportage. Hier vindt u de uitleg van de gegevens die in dit rapport zijn vermeld.

Als u vragen heeft over de in dit rapport vermelde gegevens dan kunt u contact opnemen met de Omgevingsdienst West-Holland via email

bip@odwh.nl

Locatie: HBB: his_code: A31AN012747

Locatie

Adres	
Locatiecode	AA188401340
Locatiennaam	HBB: his_code: A31AN012747
Plaats	Kaag en Braassem
Locatiecode bevoegd gezag WBB	

Status

Vervolg WBB	Voldoende onderzocht	Beoordeling	Pot. verontreinigd
Status rapporten		Beschikking	
Status besluiten		Status asbest	
Is van voor 1987	Ja		

Uitgevoerde onderzoeken

Geen gegevens beschikbaar

Beschikbare documenten per onderzoek

Geen gegevens beschikbaar

Verontreinigende activiteiten

Activiteit	Start	Einde	Vervallen	Benoemd	Verontreinigd	Spoed	Voldoende onderzocht
demping (niet gespecificeerd)	9999	9999	Nee	Nee	Onbekend		Onbekend

Geconstateerde verontreinigingen

Geen gegevens beschikbaar

Beschikbare documenten

Geen gegevens beschikbaar

Besluiten

Geen gegevens beschikbaar

Sanering

Geen gegevens beschikbaar

Saneringscontouren

Geen gegevens beschikbaar

Zorgmaatregelen

Geen gegevens beschikbaar

Locatie: HBB: his_code: A31AN012748

Locatie

Adres	
Locatiecode	AA188401341
Locatiennaam	HBB: his_code: A31AN012748
Plaats	Kaag en Braassem
Locatiecode bevoegd gezag WBB	

Status

Vervolg WBB	Voldoende onderzocht	Beoordeling	Pot. verontreinigd
Status rapporten		Beschikking	
Status besluiten		Status asbest	
Is van voor 1987	Ja		

Uitgevoerde onderzoeken

Geen gegevens beschikbaar

Beschikbare documenten per onderzoek

Geen gegevens beschikbaar

Verontreinigende activiteiten

Activiteit	Start	Einde	Vervallen	Benoemd	Verontreinigd	Spoed	Voldoende onderzocht
demping (niet gespecificeerd)	9999	9999	Nee	Nee	Onbekend		Onbekend

Geconstateerde verontreinigingen

Geen gegevens beschikbaar

Beschikbare documenten

Geen gegevens beschikbaar

Besluiten

Geen gegevens beschikbaar

Sanering

Geen gegevens beschikbaar

Saneringscontouren

Geen gegevens beschikbaar

Zorgmaatregelen

Geen gegevens beschikbaar

Locatie: Glasvezeltracé Gemeente Kaag en Braassem

Locatie

Adres	
Locatiecode	AA188402193
Locatiennaam	Glasvezeltracé Gemeente Kaag en Braassem
Plaats	Kaag en Braassem
Locatiecode bevoegd gezag WBB	

Status

Vervolg WBB	Starten sanering	Beoordeling	Pot. verontreinigd
Status rapporten	Meldingsformulier BUS saneringsplan	Beschikking	
Status besluiten		Status asbest	
Is van voor 1987	Ja		

Uitgevoerde onderzoeken

Datum	Type	Naam	Auteur	Referentie	Archief	Conclusie overheid
12-04-2019	Meldingsformulier BUS saneringsplan	Glasvezeltracé Gemeente Kaag en Braassem	Terra Milieu	2019072849	DIV MDWH	

Beschikbare documenten per onderzoek

Geen gegevens beschikbaar

Verontreinigende activiteiten

Geen gegevens beschikbaar

Geconstateerde verontreinigingen

Matrix	Overschr.	m ²	m ³	Van	Tot	Opmerking
Grond		30	12			per 100 meter

Beschikbare documenten

Geen gegevens beschikbaar

Besluiten

Datum	Besluit	Kenmerk	Status
01-05-2019	Instemmen PvA saneringen	2019080511	Definitief

Sanering

Geen gegevens beschikbaar

Saneringscontouren

Geen gegevens beschikbaar

Zorgmaatregelen

Geen gegevens beschikbaar

Locatie: Willem van der Veldenweg 51

Locatie

Adres	Willem van der Veldenweg 51 2451BB LEIMUIDEN
Locatiecode	AA064500043
Locatiennaam	Willem van der Veldenweg 51
Plaats	Kaag en Braassem
Locatiecode bevoegd gezag WBB	ZH188400527

Status

Vervolg WBB	Voldoende onderzocht	Beoordeling	Onverdacht/Niet verontreinigd
Status rapporten	Verkennd onderzoek NEN 5740	Beschikking	
Status besluiten		Status asbest	
Is van voor 1987	Ja		

Uitgevoerde onderzoeken

Datum	Type	Naam	Auteur	Referentie	Archief	Conclusie overheid
01-01-1000	Historisch onderzoek	Willem van der Veldenweg 51	Van Gog	624	DIV MDWH	Obv. vooronderzoek geen deellocales te onderscheiden. Gehele locatie is in geringe mate verdacht te zijn verontreinigd met zw. metalen en PAK.
24-09-2003	Verkennd onderzoek NEN 5740	Willem van der Veldenweg 51	Van Gog	624	DIV MDWH	Bovengr. Cu, Pb, olie, PAK > S. Verontr. waarsch. homogeen over deelmonsters verdeeld, daarom niet separaat analyseren. Ondergr. min.olie>S, Pb>T. Bij heranalyse Pb < S> Verhoogde Pb-conc. niet represent. Geen belemmering voor hergebruik.

Beschikbare documenten per onderzoek

Geen gegevens beschikbaar

Verontreinigende activiteiten

Geen gegevens beschikbaar

Geconstateerde verontreinigingen

Geen gegevens beschikbaar

Beschikbare documenten

Geen gegevens beschikbaar

Besluiten

Geen gegevens beschikbaar

Sanering

Geen gegevens beschikbaar

Saneringscontouren

Geen gegevens beschikbaar

Zorgmaatregelen

Geen gegevens beschikbaar

Deze rapportage betreft een geautomatiseerde samenvatting van de op het moment van de aanvragen aanwezige gegevens in de informatiesystemen van de Omgevingsdienst West-Holland. De basisgegevens uit de informatiesystemen zijn in de regel door derden aangeleverd.

Er kan niet worden uitgesloten dat elders relevante informatie aanwezig is, die niet in de informatiesystemen van de Omgevingsdienst West-Holland en dus in deze samenvatting is opgenomen. Ook is het vanzelfsprekend mogelijk dat na het moment van aanvragen aanvullende gegevens door de Omgevingsdienst West-Holland worden verkregen, of dat recent verkregen informatie nog niet in het informatiesysteem is ingevoerd. Deze rapportage dient derhalve te worden gezien als een momentopname.

Vanwege het mobiele karakter van sommige bodemverontreinigingen kan ook niet worden uitgesloten dat de verontreinigingssituatie sinds het uitvoeren van een bodemonderzoek is gewijzigd. Aangezien het invoeren van gegevens mensenwerk is, kan evenmin worden uitgesloten dat bij het invoeren invoer- en/of interpretatiefouten zijn gemaakt.

De Omgevingsdienst West-Holland is niet aansprakelijk voor enige directe schade dan wel enige andere indirecte incidentele of gevolgschade als blijkt dat in de praktijk de verontreinigingssituatie anders is dan in dit rapport is vermeld. In dit geval van koop/verkoop adviseert de Omgevingsdienst om bij twijfel representativiteit van de in dit rapport vermelde gegevens alsnog bodemonderzoek op de betreffende locatie te laten uitvoeren.

Deze rapportage kan in de regel niet worden gebruikt bij meldingen of vergunningsaanvragen waarvoor een bodemonderzoek is vereist. Kopieën van de in deze rapporten kunnen hier mogelijk wel voor worden gebruikt. Dit is afhankelijk van de onderzoekseisen vanuit de melding/vergunning en de aard, ouderdom en kwaliteit van het betreffende onderzoek.

Aan de totstandkoming van deze omgeving is uiterste zorg besteed. Desondanks is het gezien de aard van het gebruikte materiaal mogelijk dat kleine fouten in de exacte ligging van objecten voorkomen of dat de kaarten anderszins foutieve informatie afbeelden. De Omgevingsdienst West-Holland aanvaardt geen aansprakelijkheid voor schade als gevolg van het gebruik van de informatie. Wel stelt de Omgevingsdienst West-Holland het op prijs dat onjuistheden aan haar worden gemeld. Dit kan door een e-mail te sturen naar bip@odwh.nl

Toelichting

Samenstelling van bodeminformatie in het bodeminformatiesysteem (BIS)

Verontreinigende activiteiten (HBB) Dat verontreinigende stoffen toch in de bodem terecht komen is vaak het gevolg van bedrijfsactiviteiten. Maar er kan ook sprake zijn van bodemverontreiniging door bijvoorbeeld het ophogen van terreinen voor het bouwrijp maken, het lekken van een brandstoftank of een ongeval. Op basis van (archief)onderzoek zijn potentiële verontreinigingen op basis van (voormalige)bedrijfsactiviteiten (UBI's) en de bekende bodemverontreinigingen in beeld gebracht, het zgn. landsdekkend beeld (LDB, 2004). De potentiële verontreinigingen vormen het zgn.

HistorischBodemBestand (HBB). Deze gegevens vormen de basis voor de werkvoorraad van de provincie. Afhankelijk van de score van de UBI behoort een locatie tot de werkvoorraad (potentiële)bodemverontreiniging die voor 2030 gesaneerd danwel beheerst moet zijn of de spoedeisende werkvoorraad die voor 2015 gesaneerd danwel beheerst moet zijn. Ook voor het bewaken van de voortgang van de bodemsaneringsoperatie van de locaties waar de provincie bevoegd gezag is en de eigen werkprocessen maakt de provincie gebruik van het BIS.

Het Wbb-traject / vervolg Wbb

(potentiële)bodemverontreinigingslocaties doorlopen een zgn. Wbb-traject van onderzoek en sanering totdat de locatie niet meer tot de werkvoorraad van de provincie behoort. De locatie is dan voldoende onderzocht of gesaneerd. Indien op de locatie na sanering nog een restverontreiniging achterblijft (bijv. indien een verontreiniging wordt afgedekt met een verharding of leeflaag) dan is sprake van nazorg. Nazorgmaatregelen worden vastgelegd en gecontroleerd. In dit rapport wordt per locatie aangegeven in welke fase van het Wbb-traject een locatie zich bevindt (Vervolg Wbb-traject):

Wbb traject starten

De locatie behoort op basis van vooronderzoek of vanuit het HBB tot de werkvoorraad van de provincie maar er is nog geen (historisch)onderzoek uitgevoerd. Op enig moment zal onderzoek plaats moeten vinden.

Bodemonderzoek uitvoeren

Vooronderzoek of historisch onderzoek geeft aanleiding om bodemonderzoek te doen. Daarbij kan sprake zijn van verkennend of nader onderzoek.

Saneringsonderzoek uitvoeren

Op basis van nader onderzoek is bepaald dat gesaneerd moet worden. Het saneringsonderzoek is gericht op de inventarisatie van de mogelijke wijzen van sanering en zal uitmondend in een keuze van de wijze van sanering

Saneringsplan opstellen

Als op is vastgesteld dan sanering moet worden uitgevoerd dient een saneringsplan opgesteld te worden. Het saneringsplan wordt door het bevoegd gezag beschikt. In de beschikking op het saneringsplan kan het bevoegd gezag nadere eisen stellen aan de sanering. De saneerder voert de sanering uit overeenkomstig het door het bevoegd gezag goedgekeurde saneringsplan en de voorschriften die zij aan de instemming hebben verbonden.

Sanering en/of evaluatie uitvoeren

Als het bevoegd gezag heeft ingestemd met het saneringsplan kan de sanering worden uitgevoerd. Na afronding van de sanering stelt de saneerder een evaluatierapport op. Op basis van het evaluatierapport zal het bevoegd gezag beoordelen of een sanering voldoende is uitgevoerd. Voldoende gesaneerde locatie behoren daarmee niet meer tot de werkvoorraad van de provincie.

Zorgmaatregelen uitvoeren

Na sanering kan sprake zijn van restverontreiniging (bijv. indien sprake is van een afdeklag als saneringsmaatregel). Deze maatregelen kunnen bestaan uit beperkingen in het gebruik van de locatie of het voorkomen blootstelling aan of verspreiding van de restverontreiniging.

Gesaneerd

Indien een sanering is uitgevoerd wordt door het bevoegd gezag het evaluatierapport beoordeeld. Indien met een beschikking wordt ingestemd met de uitgevoerde sanering (aan de saneringsdoelstelling is voldaan) behoort de locatie niet meer tot de werkvoorraad van de provincie. Wel kan nog sprake zijn van nazorg zoals bijvoorbeeld het in stand houden van een afdeklag of het verplicht melden van gewijzigd gebruik.

Geen werkvoorraad (meer)

De locatie behoort op basis van de UBI score niet tot de werkvoorraad of is voldoende onderzocht of gesaneerd.

Toelichting op de gerapporteerde informatie

Locatie

Algemene gegevens waaronder de locatie in het BIS bekend is. Daarnaast wordt aangegeven of de locatie betrekking heeft op een verontreiniging die na 1 januari 1987 is ontstaan (een zorgplicht geval dat onmiddellijk ongedaan gemaakt moet worden/zijn).

Status

In de wet bodembescherming wordt onderscheid gemaakt tussen ernstige en niet ernstige verontreinigingen. Op basis daarvan wordt bepaald of een locatie door het bevoegd gezag wordt opgepakt. Voordat het bevoegd gezag hierover in een beschikking een uitspraak doet wordt de beoordeling op basis van historisch- en/of verkennend onderzoek vastgelegd (beoordeling). Indien er een uitspraak is van het bevoegd gezag dan wordt dat vermeld bij het veld 'Beschikking'.

Sanering

In een saneringsplan wordt aangegeven hoe de sanering wordt uitgevoerd. Dit kan in fasen gebeuren of in delen van de verontreiniging. Indien het bevoegd gezag een termijn heeft afgegeven voor het starten van de sanering dan wordt dat hier vermeld. Door het beoordelen van een evaluatierapport van de sanering wordt tevens de einddatum van de sanering bepaald.

Uitgevoerde onderzoeken

Een lijst van rapporten die betrekking hebben op de locatie. Deze rapporten worden in het geval van ernstige verontreiniging beoordeeld door het bevoegd gezag Wbb (provincie). Door uitwisseling van gegevens met gemeenten worden ook rapporten vermeld die in het bezit zijn van de betreffende gemeente maar die niet bij de provincie aanwezig zijn.

(mogelijk) Verontreinigende activiteiten

Dit is een overzicht van potentieel verontreinigende (bedrijfs)activiteiten die op de locatie (mogelijk) zijn uitgevoerd, worden vermoed (HBB) en/of zijn onderzocht. Met 'vervallen' wordt aangegeven of een activiteit werkelijk op de locatie heeft plaatsgevonden. Met 'Benoemd' wordt aangegeven of deze activiteit ook in de bodemonderzoeken zijn benoemd. Vervolgens wordt aangegeven of er een verontreiniging veroorzaakt door deze activiteit aanwezig is.

Geconstateerde Verontreinigingen

Indien verontreinigingen in de grond of het grondwater zijn aangetroffen wordt in deze tabel aangegeven in welke mate overschrijding van de normen heeft plaatsgevonden. Tevens wordt vermeld welke omvang de verontreiniging heeft en op welke diepte deze zit.

Besluiten

Op basis van de aangeleverde rapporten doet het bevoegd gezag uitspraak over de mate van verontreiniging (ernst), de spoedeisendheid van saneren (spoed), te nemen maatregelen voor, na en tijdens sanering, saneringsplannen en de uitvoering van de sanering (evaluatie). In dit overzicht worden de door de provincie genomen besluiten vermeld.

Saneringscontouren

Indien sprake is van sanering in delen of fasen dan worden meerdere contouren vermeld. Per fase of deel wordt aangegeven welke saneringsvariant voor de boven- of ondergrond uiteindelijk is uitgevoerd.

Zorgmaatregelen

Indien na sanering nog verontreiniging is achtergebleven, zullen maatregelen worden genomen om blootstelling aan of verspreiding van de restverontreiniging te voorkomen. Deze maatregelen worden in het BIS geregistreerd. Het bevoegd gezag houdt toezicht op het in stand houden van deze maatregelen.



Rapport Bodemloket

ZH188400527

Willem van der Veldenweg 51

Datum: 22-04-2020

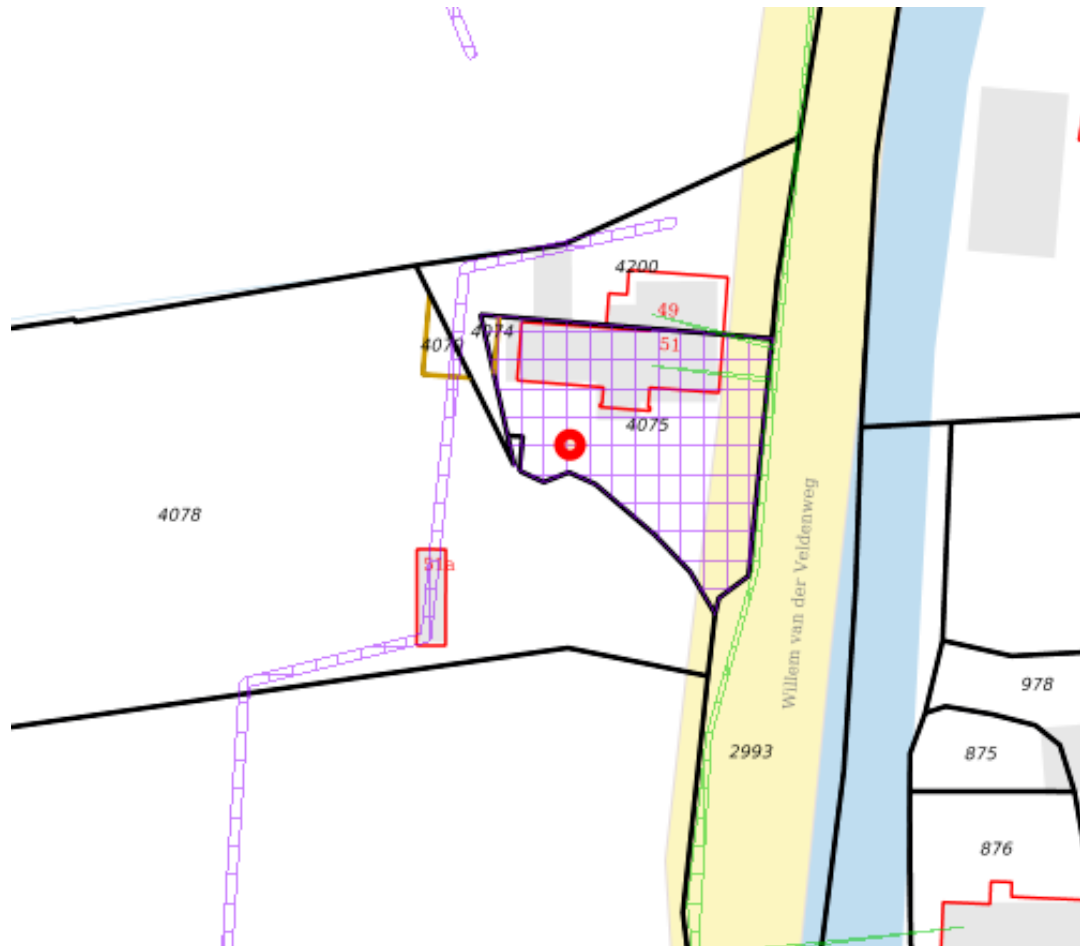

Legenda

Locatie



Voortgang onderzoek

-  Gegevens aanwezig, status onbekend
-  Saneringsactiviteit
-  Voldoende onderzocht/gesaneerd
-  Onderzoek uitvoeren
-  Historie bekend

Mijnsteengebieden

-  Mijnsteengebieden Limburg
Besluit Bodemkwaliteit

Inhoud

- 1 Algemeen
 - 1.1 Administratieve gegevens
 - 1.2 Statusinformatie
 - 1.3 Verontreinigende (onderzochte) activiteiten
 - 1.4 Onderzoeksrapporten
 - 1.5 Besluiten
 - 1.6 Saneringsinformatie
 - 1.7 Contactgegevens
- 2 Disclaimer

1 Algemeen

Dit rapport is opgesteld met de gegevens uit <http://www.bodemloket.nl/>

1.1 Administratieve gegevens

Locatienaam: Willem van der Veldenweg 51
Identificatiecode volgens bevoegd gezag: ZH188400527
Locatiecode gemeentelijk BIS: AA064500043
Adres: Willem van der Veldenweg 51 2451BB LEIMUIDEN
Gegevensbeheerder: Omgevingsdienst West-Holland
Als de gegevensbeheerder de provincie is, kan er bij de gemeente en/of de omgevingsdienst waar de locatie onder valt meer informatie beschikbaar zijn.

1.2 Statusinformatie

Vervolg: voldoende onderzocht.
Omschrijving: De resultaten van het uitgevoerde (historische) bodemonderzoek geven aan dat de (voormalige) activiteiten en/of de onderzoekslocatie voldoende zijn onderzocht in het kader van de Wet bodembescherming.

1.3 Verontreinigende (onderzochte) activiteiten

Omschrijving	Start	Eind
--------------	-------	------

1.4 Onderzoeksrapporten

Type	Auteur	Nummer	Datum
Verkennd onderzoek NEN 5740	Van Gog	GM03221	2003-09-24
Historisch onderzoek	Van Gog	GM03221	0999-12-27

1.5 Besluiten

Type	Kenmerk	Datum
------	---------	-------

1.6 Saneringsinformatie

Bovengronds	Ondergronds	Start	Eind
-------------	-------------	-------	------

1.7 Contact

Gedetailleerde informatie over deze locatie kunt u opvragen bij

Omgevingsdienst West-Holland

Bodem Informatie Punt (BIP)

Telefoonnummer: 071-4083100

E-mail: BIP@odwh.nl

Bodeminformatiemodule ODWH

2 Disclaimer

De bodeminformatie omvat alleen informatie die bij de provincie en gemeenten bekend is. Wanneer er geen gegevens op de kaart staan kunnen we niet met zekerheid zeggen dat de ondergrond schoon is. Andersom wijzen historische bedrijfsactiviteiten op de kaart niet zonder meer op bodemverontreiniging. Om daar duidelijkheid in te krijgen moet de bodem verder onderzocht worden.

De inhoud van deze bodeminformatiekaart is met de grootste zorg samengesteld. Toch kan het voorkomen dat de informatie verouderd is of onjuistheden bevat. Wij vragen daarvoor uw begrip. Neem voor de meest actuele situatie van een locatie contact op met de gegevensbeheerder van de locatie. De contactgegevens van de gegevensbeheerder staat hierboven.

Uw reactie stellen we op prijs. Het geeft ons gelegenheid de fouten en gebreken te herstellen. Rijkswaterstaat beheert de website Bodemloket. Vragen over de werking van de website kunt u stellen via onze helpdesk: <http://www.bodemplus.nl/helpdesk>.



Rapport Bodemloket

Geen locatiecode

HBB: his_code: A31AN012747

Datum: 22-04-2020

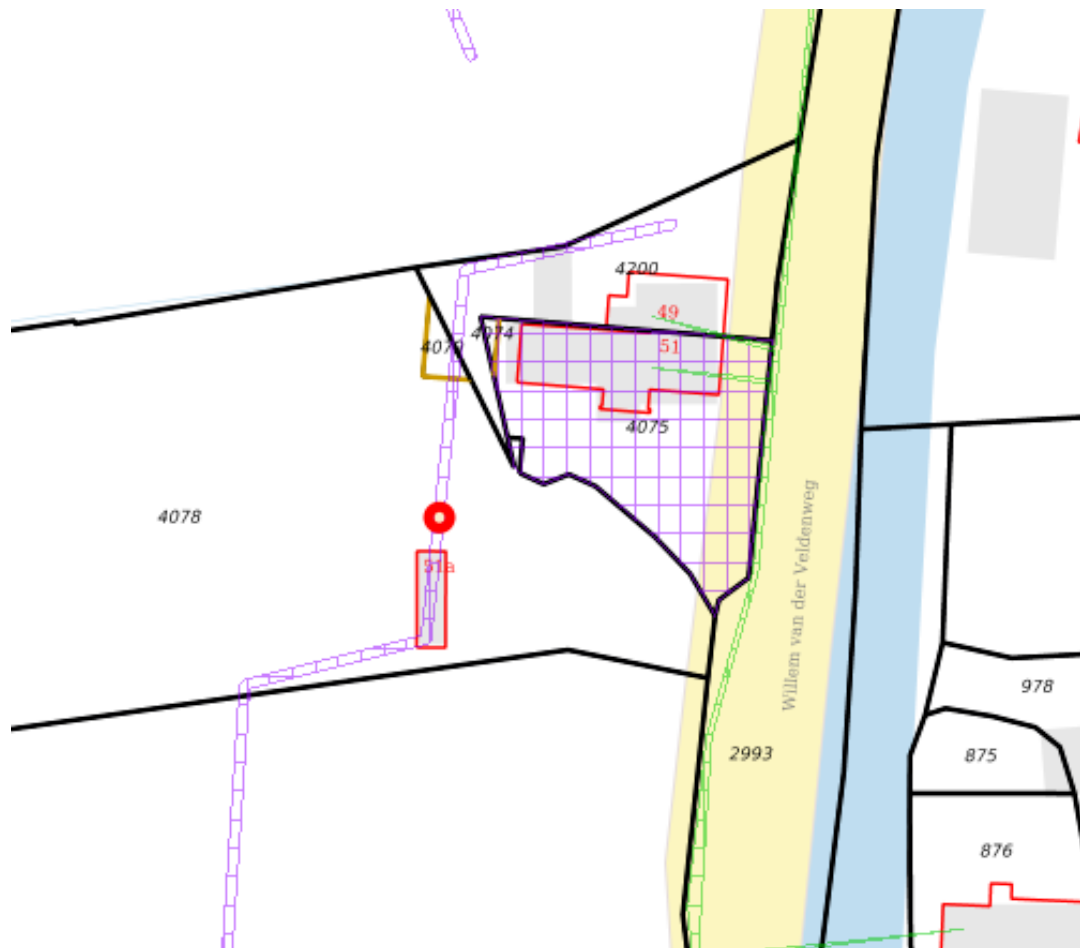

Legenda

Locatie

Voortgang onderzoek

- Gegevens aanwezig, status onbekend
- Saneringsactiviteit
- Voldoende onderzocht/gesaneerd
- Onderzoek uitvoeren
- Historie bekend

Mijnsteengebieden

- Mijnsteengebieden Limburg
Besluit Bodemkwaliteit

Inhoud

1 Algemeen

- 1.1 Administratieve gegevens
- 1.2 Statusinformatie
- 1.3 Verontreinigende (onderzochte) activiteiten
- 1.4 Onderzoeksrapporten
- 1.5 Besluiten
- 1.6 Saneringsinformatie
- 1.7 Contactgegevens

2 Disclaimer

1 Algemeen

Dit rapport is opgesteld met de gegevens uit <http://www.bodemloket.nl/>

1.1 Administratieve gegevens

Locatiennaam: HBB: his_code: A31AN012747
Identificatiecode volgens bevoegd gezag:
Locatiecode gemeentelijk BIS: AA188401340
Adres:
Gegevensbeheerder: Omgevingsdienst West-Holland
Als de gegevensbeheerder de provincie is, kan er bij de gemeente en/of de omgevingsdienst waar de locatie onder valt meer informatie beschikbaar zijn.

1.2 Statusinformatie

Vervolg: voldoende onderzocht.
Omschrijving: De resultaten van het uitgevoerde (historische) bodemonderzoek geven aan dat de (voormalige) activiteiten en/of de onderzoekslocatie voldoende zijn onderzocht in het kader van de Wet bodembescherming.

1.3 Verontreinigende (onderzochte) activiteiten

Omschrijving	Start	Eind
demping (niet gespecificeerd) (900060)	onbekend	onbekend

1.4 Onderzoeksrapporten

Type	Auteur	Nummer	Datum
------	--------	--------	-------

1.5 Besluiten

Type	Kenmerk	Datum
------	---------	-------

1.6 Saneringsinformatie

Bovengronds	Ondergronds	Start	Eind
--------------------	--------------------	--------------	-------------

1.7 Contact

Geen contact informatie beschikbaar voor ZH-Kaag en Braassem

2 Disclaimer

De bodeminformatie omvat alleen informatie die bij de provincie en gemeenten bekend is. Wanneer er geen gegevens op de kaart staan kunnen we niet met zekerheid zeggen dat de ondergrond schoon is. Andersom wijzen historische bedrijfsactiviteiten op de kaart niet zonder meer op bodemverontreiniging. Om daar duidelijkheid in te krijgen moet de bodem verder onderzocht worden.

De inhoud van deze bodeminformatiekaart is met de grootste zorg samengesteld. Toch kan het voorkomen dat de informatie verouderd is of onjuistheden bevat. Wij vragen daarvoor uw begrip. Neem voor de meest actuele situatie van een locatie contact op met de gegevensbeheerder van de locatie. De contactgegevens van de gegevensbeheerder staat hierboven.

Uw reactie stellen we op prijs. Het geeft ons gelegenheid de fouten en gebreken te herstellen. Rijkswaterstaat beheert de website Bodemloket. Vragen over de werking van de website kunt u stellen via onze helpdesk: <http://www.bodemplus.nl/helpdesk>.

BIJLAGE VI

Toetsingskader bodem

De analyseresultaten zijn getoetst aan de normwaarden uit de 'Circulaire Bodemsanering per 1 juli 2013' en Bijlage B van de 'Regeling Bodemkwaliteit'. Hierin zijn de achtergrondwaarden (grond), streefwaarden (grondwater) en interventiewaarden (grond en grondwater) gedefinieerd. De tussenwaarde is het rekenkundig gemiddelde van de achtergrond-/ streefwaarde en de interventiewaarde. Overschrijdingen van de normen kunnen worden geïnterpreteerd als een:

<i>lichte verhoging:</i>	gehalte > achtergrondwaarde (grond) of streefwaarde (grondwater)
<i>matige verhoging:</i>	gehalte > T-waarde (tussenwaarde)
<i>sterke verhoging:</i>	gehalte > interventiewaarde

De meetwaarden worden gecorrigeerd naar een standaard bodemtype met 25% lutum en 10% organische stof. Deze gestandaardiseerde meetwaarden worden berekend en getoetst via de landelijke toetsingsmodule BoToVa (*Bodem Toets- en Validatieservice*).

De normen geldend voor grond voor barium zijn ingetrokken. Gebleken is dat de interventiewaarde voor barium lager was dan het gehalte dat van nature in de bodem voorkomt. Alleen als verhoogde bariumgehalten het gevolg zijn van een antropogene bron (menselijk handelen), kan het bevoegd gezag dit gehalte beoordelen aan de voormalige normen. Het gehalte barium moet wel gemeten blijven worden.

Conform de Wet bodembescherming (Wbb) is de ernst van de verontreiniging gerelateerd aan een omvangscriterium. Om van een 'geval van ernstige bodemverontreiniging' te spreken, dient voor ten minste één stof de gemiddelde concentratie van minimaal 25 m³ grond of 100 m³ bodemvolume grondwater de interventiewaarde te worden overschreden. Ook moet de verontreiniging zijn ontstaan vóór 1987.

Voor een geval van ernstige bodemverontreiniging geldt formeel een saneringsplicht. In de praktijk wordt een sanering alleen verplicht gesteld indien sprake is van actuele risico's, of indien dat bij een functiewijziging (bijvoorbeeld bouw) noodzakelijk is. Bij ongewijzigd gebruik en de afwezigheid van risico's wordt bij een historische verontreiniging (ontstaan voor 1987) geen termijn aan de saneringsverplichting opgelegd.

Indien de verontreiniging geheel of grotendeels na 1 januari 1987 is ontstaan, is sprake van een 'nieuw geval van bodemverontreiniging'. Vanuit de zorgplicht in de Wet bodembescherming dient een nieuw geval van bodemverontreiniging, ongeacht de mate en omvang van de verontreiniging, in beginsel terstond te worden verwijderd.

Besluit bodemkwaliteit

De analyseresultaten van de grond kunnen bij een verkennend onderzoek (indicatief) worden getoetst aan het Besluit bodemkwaliteit. Voor een definitief oordeel is echter een AP04 partijkeuring nodig. In het generieke kader wordt onderscheid gemaakt in drie kwaliteitsklassen voor hergebruik: Altijd Toepasbaar, Wonen en Industrie. Bij hogere gehalten dan de maximale waarde Industrie, is er sprake van Niet Toepasbare grond.

Er wordt voldaan aan de eisen voor 'Altijd Toepasbaar' indien de gehalten de Achtergrondwaarden niet overschrijden. Afhankelijk van het aantal geanalyseerde stoffen mag voor een aantal parameters de Achtergrondwaarde wel worden overschreden met maximaal een factor twee, mits de maximale waarde Wonen niet wordt overschreden (uitgezonderd nikkel). Bij analyse op het standaardpakket is deze overschrijding toegestaan voor maximaal twee parameters.

Toetsingskader asbest

Voor asbest in grond en puin geldt een interventiewaarde respectievelijk gewogen grenswaarde van 100 mg/kg ds. Gewogen betekent dat de toetswaarde op de volgende manier wordt berekend:

$$\text{toetswaarde} = \text{gehalte serpentijn (chrysotiel)} + 10 \times \text{gehalte amfibool (crocidoliet, amosiet, etc)}$$

Wanneer de interventiewaarde voor asbest in de bodem wordt overschreden, dient conform de Wet bodembescherming een uitspraak te worden gedaan over de risico's van de verontreiniging bij het huidig en toekomstig gebruik, op basis van een milieuhygiënisch saneringscriterium. Voor asbest geldt hiervoor het 'Protocol Asbest', opgenomen als bijlage in de hierboven genoemde circulaire.

Verhardingslagen waarin asbest wordt aangetroffen in een gehalte groter dan de grenswaarde worden beschouwd als een 'asbestweg' en vallen daarmee onder het Besluit asbestwegen Wms. Het bevoegd gezag is in dat geval de Inspectie van Leefomgeving en Transport van het Ministerie van Infrastructuur en Milieu. Volgens dit besluit dient een asbestweg te worden afgedekt of te worden verwijderd om het risico van blootstelling aan asbest te voorkomen.

Voor asbest in grond en puin geldt geen achtergrondwaarde. De interventiewaarde voor asbest ligt op het niveau van verwaarloosbaar risico. Grond en puin met een asbestgehalte kleiner dan de interventiewaarde kan worden beschouwd als niet asbestverontreinigd.

Toetsing verkennend onderzoek

Het resultaat van het verkennend onderzoek is een uitspraak over de mogelijke verontreiniging van de bodem met asbest, waarbij een indicatief gehalte wordt bepaald.

Met een verkennend onderzoek wordt het asbestgehalte getoetst aan de interventiewaarde gecorrigeerd met een factor 2. De toetswaarde voor nader onderzoek bedraagt hiermee 50 mg/kg ds. Indien het asbestgehalte uit het verkennend onderzoek kleiner is dan 50 mg/kg ds geldt er geen noodzaak tot nader onderzoek. Bij een asbestgehalte groter dan 50 mg/kg ds dient er wel nader onderzoek te worden uitgevoerd.

Verklarende woordenlijst

Wet bodembescherming (Wbb): Deze wet is er vooral op gericht om in het belang van het milieu regels te stellen om bodemverontreiniging te voorkomen, te onderzoeken en te saneren.

NEN-5725: Richtlijn voor gedegen vooronderzoek. Het vooronderzoek wordt uitgevoerd voorafgaand aan het feitelijke onderzoek van de bodem (= veld- en laboratoriumonderzoek). De bij het vooronderzoek verzamelde informatie dient om te komen tot een adequate invulling van het veld- en laboratoriumonderzoek en draagt bij aan de verklaring van de resultaten van het bodemonderzoek.

NEN-5740: Deze norm beschrijft de werkwijze voor het opstellen van de onderzoeksstrategie bij verkennend bodemonderzoek naar de aanwezigheid van bodemverontreiniging. De norm is van toepassing op verkennend onderzoek van zowel onverdachte als verdachte locaties.

Standaard NEN analysepakket grond en grondwater

	Boven- en ondergrond	Grondwater
Metalen (barium, cadmium, kobalt, koper, kwik, lood, molybdeen, nikkel, zink)	*	*
Polycyclische Aromatische Koolwaterstoffen (PAK)	*	
Polychloorbifenylen (PCB)	*	
Minerale olie	*	*
Vluchtige aromaten (BTEXSN)		*
Vluchtige chlooralifaten (VOCI)		*

m-mv: diepte in meter minus maaiveld

pH en EC: zuurgraad en Geleidingsvermogen

NTU: de eenheid waarin troebelheid (van onder andere) water wordt uitgedrukt.

Streefwaarde: deze waarde geeft voor grondwater aan wat het ijkpunt is voor de milieukwaliteit op de lange termijn, uitgaande van Verwaarloosbare Risico's voor het ecosysteem

Achtergrondwaarde: deze waarde is voor grond vastgesteld op basis van de gehalten zoals die voorkomen in de bodem van natuur- en landbouwgronden in Nederland die niet zijn belast door lokale verontreinigingsbronnen.

Interventiewaarde: Is de waarde die het kwaliteitsniveau aangeeft, waarop de functionele eigenschappen van de bodem, voor mens, dier en plant ernstig zijn verminderd of dreigen tot worden verminderd.

INEV: Indicatief niveau voor ernstige verontreiniging, voor stoffen waarvoor geen interventiewaarde is opgesteld.

T-waarde (tussenwaarde): Is voor grondwater gelijk aan (streefwaarde+interventiewaarde)/2 en voor grond gelijk aan (achtergrondwaarde+interventiewaarde)/2. Overschrijding van de T-waarde geeft aan dat er mogelijk een aanvullend/nader onderzoek nodig is.

Maximale Waarde wonen (MWw): deze waarde geeft de bovengrens aan van de kwaliteit die nodig is om de bodem blijvend geschikt te houden voor de functie 'wonen'.

Maximale Waarde industrie (MWi): deze waarde geeft de bovengrens aan van de kwaliteit die nodig is om de bodem blijvend geschikt te houden voor de functie 'industrie'.

Gebruikte afkortingen van stoffen:

Ba	Barium	Olie	Minerale olie
Cd	Cadmium	VAK	Vluchtige Aromatische Koolwaterstoffen
Co	Kobalt	B	Benzeen
Cu	Koper	T	Tolueen
Hg	Kwik	E	Ethylbenzeen
Pb	Lood	X	Xylenen
Mo	Molybdeen	S	Styreen
Ni	Nikkel	Naft.	Naftaleen
Zn	Zink	VOCI	Vluchtige Organochloorverbindingen
PAK	Polycyclische Aromatische Koolwaterstoffen	PCB	Polychloorbifenylen

Oer: een inspoelingslaag van sesqui-oxiden (aluminium- en ijzeroxiden) boven de hoogste grondwaterstand. De oxiden zijn afkomstig van hoger gelegen bodemhorizonten. Oer is vaak harder dan het bodemmateriaal zelf.

Gley: (oranje-bruine) ijzer-/roestvlekken die worden gevormd als gevolg van een fluctuerende grondwaterstand. Gley komt, in tegenstelling tot oer, niet voor in hardere brokjes maar uit zich voornamelijk in kleurverschil.

Conserveringstermijnen

In enkele gevallen kan analyse van een monster niet plaatsvinden binnen een vastgestelde conserveringstermijn. Ook voor dit onderzoek heeft een overschrijding van de conserveringstermijn plaatsgevonden in verband met uitsplitsen van een mengmonster. Dit leidt tot een opmerking in de bijlagen bij een analysecertificaat. Het betreft een afwijking op het SIKB-protocol 3001. De maximale conserveringstermijn is stofafhankelijk. Voor enkele vluchtige verbindingen (aromaten) geldt een termijn van 4 dagen. Voor droge stof en organische stof bedraagt de termijn 7 dagen. Overige stoffen hebben een langere conserveringstermijn (PAK 14 dagen, zware metalen tenminste 56 dagen). Conserveringstermijnen zijn opgesteld in SIKB-protocol 3001 (december 2003). De conserveringstermijn is vastgesteld op de periode waarbinnen de standaardafwijking van het meetresultaat niet meer dan 2,5 of 5 % bedraagt (afhankelijk van het monstertype).

Analyse op droge stof vindt bij elke grondanalyse plaats. Overschrijding van een conserveringstermijn vindt derhalve veelal plaats op basis van deze parameter (termijn 7 dagen). Omegam Laboratoria heeft eigen onderzoek verricht naar de conserveringstermijn van droge stof (rapportage juni 2007, verricht conform NEN-ISO 11465 en gevalideerd op basis van SIKB project 55). Uit het rapport blijkt dat de gehalten droge stof bij een conserveringstermijn van tenminste 42 dagen niet afnemen. Overschrijding van een conserveringstermijn bedraagt over het algemeen niet meer dan enkele dagen. In die tijd worden de monsters altijd koel en donker bewaard. Gezien de geringe standaardafwijking van 2,5 of 5 % waarop een conserveringstermijn is gedefinieerd, wordt gesteld dat een meetresultaat bij een geringe overschrijding van de conserveringstermijn, ook slechts in geringe mate kan afwijken van het daadwerkelijke gehalte op het moment van monstername.