

PROJECT 32760

**HISTORISCH ONDERZOEK
NAAST VRIEZEKOOP 4B TE LEIMUIDEN**

(gemeente Leimuiden, sectie 'B, nummer 1697)



Vestiging Kamerik
Nijverheidsweg 7
3471 GZ Kamerik
t 0348 402103

Vestiging Heerhugowaard
Galileistraat 69
1704 SE Heerhugowaard
t 072 5729457

Vestiging Steenwijk
Oevers 16
8331 VC Steenwijk
t 0521 521924

www.grondslag.nl



Titel Historisch onderzoek
Naast Vriezekaap 4B te Leimuiden

Projectleider Dhr. A. van Steenderen

Adviseur Mevr. E. Sommer

Datum rapport 23 maart 2020

Projectnummer 32760

Opdrachtgever Buro SRO
't Goylaan 11
3525 AA Utrecht

Contactpersoon Dhr. R. van der Made

INHOUDSOPGAVE

1	INLEIDING EN DOEL	1
2	OPZET ONDERZOEK	2
3	RESULTATEN VOORONDERZOEK	3
3.1	Onderzoekslocatie	3
3.2	Huidig en toekomstig gebruik	3
3.3	Historisch gebruik	4
3.4	Directe omgeving onderzoekslocatie	5
3.5	Bodemkwaliteitskaart	5
3.6	Bodemopbouw en geohydrologie	5
3.7	Asbest	6
4	CONCLUSIES	7

BIJLAGEN

BIJLAGE I	: Regionale ligging onderzoekslocatie
BIJLAGE II	: Kadastrale kaart, eigendomsinformatie
BIJLAGE III	: Foto-overzicht locatiebezoek
BIJLAGE IV	: Uittreksel BodemInformatieSysteem Omgevingsdienst
BIJLAGE V	: Verklarende woordenlijst

1 INLEIDING EN DOEL

Door Buro SRO is aan Grondslag BV opdracht verleend voor het uitvoeren van een historisch onderzoek met betrekking tot de locatie naast Vriezekaap 4b te Leimuiden.

In verband met de aanvraag van een omgevingsvergunning (bouw) is een historisch onderzoek gewenst.

Tijdens een historisch onderzoek wordt gekeken naar de (mogelijke) aanwezigheid van verontreinigingen in bodem en naar de (mogelijke) verontreiniging met asbest in bodem en verhardingslagen.

Het onderzoek heeft tot doel na te gaan in hoeverre activiteiten in het verleden mogelijk ter plaatse verontreiniging van grond en/of grondwater kunnen hebben veroorzaakt. Hierbij wordt een inschatting gemaakt van de aard, mate, oorzaak en ligging van mogelijke verontreinigingen. Daarnaast heeft het onderzoek als doel inzicht te verkrijgen in de te verwachte algemene milieuhygiënische kwaliteit van de bodem.

De onderzoeksopzet volgt de leidraad NEN 5725 “Strategie voor het uitvoeren van een milieuhygiënische vooronderzoek.”

2 OPZET ONDERZOEK

Het vooronderzoek volgt de in de NEN 5725 beschreven werkwijze. Van de locatie en de directe omgeving wordt informatie verzameld over de volgende aspecten:

- afbakening van de locatie
- fysieke omstandigheden en terreininrichting van de locatie
- het huidige/toekomstige bodemgebruik
- het historische bodemgebruik
- eerdere bodemonderzoeken
- eerdere saneringen
- bodemkwaliteitskaart
- de bodemopbouw en geohydrologische situatie
- of asbestverdachte materialen verwacht kunnen worden

Op 13 maart 2020 is een locatiebezoek verricht waarbij de actuele terreinsituatie is vastgelegd. Daarnaast is informatie verzameld uit de volgende bronnen:

Tabel 2.1: Geraadpleegde informatiebronnen

Informatiebron	Geraadpleegd
Kadaster	Eigendomsinformatie
	Kadastrale kaart
Provincie Zuid-Holland	Gebiedsprofiel Hollandse Plassen (d.d. 9 februari 2012)
Omgevingsdienst	Rapportage omgevingsdienst West-Holland (d.d. 05 maart 2020)
Verkennd bodemonderzoek	Vriezekaop 11 te Leimuiden, Econsultance (d.d.
Digitale bronnen	www.bodemloket.nl (d.d.11 maart 2020)
	www.wikipedia.nl
	luchtfoto's
	www.dotkadata.com
	www.topotijdreis.nl
	www.bagviewer.kadaster.nl

3 RESULTATEN VOORONDERZOEK

3.1 Onderzoekslocatie

Het vooronderzoek richt zich op het adres Vriezekoop 4b te Leimuiden (de onderzoekslocatie) en de direct hieraan grenzende en omliggende percelen. De locatie betreft kadastraal perceel Heemskerck, sectie B, nummer 5770.

De locatie is gelegen in de Vriesenkoopsche polder, in een droogmakerijgebied, aan het noordoever van de Drecht. De ligging van de onderzoekslocatie op de topografische kaart van Nederland (schaal 1:25.000) en de kadastrale tekening zijn weergegeven in bijlage I. Enkele topografische gegevens omtrent de locatie zijn weergegeven in tabel 3.1.

Tabel 3.1: kadastrale en topografische gegevens

kadastrale gemeente	Leimuiden
sectie	B
nummer	1697
oppervlakte	Circa 975 m ²
maaiveldhoogte	-4.36 m t.o.v. NAP
x/y-coördinaten	107,470 / 470,589

3.2 Huidig en toekomstig gebruik

Huidig gebruik

Op het perceel bevindt zich weiland en wordt momenteel als schapenweide gebruikt. Ten oosten van het weiland bevindt zich een woonhuis met tuin rondom (Vriezekoop 4b).

Er zijn geen puinverhardingen of halfverhardingen op het maaiveld zichtbaar. Wel ligt er ter plaatse van het weiland langs de weg/kavelscheiding een betonplaat (circa 3x2m) als parkeerplaats. In de hoek van deze parkeerplaats liggen een aantal stukken asbestverdacht golfplaat (zie foto's) bij elkaar.

Toekomstig gebruik

Een gedeelte (450 m²) van het kadastrale perceel (rood omrand) wordt aan de huidige tuin van Vriezekoop 4b toegevoegd (zie afbeelding). De locatie wijzigt hierdoor in bestemming van 'agrarisch' naar 'wonen'.



3.3 Historisch gebruik

De Vriesekoopsche polder is in 1741 opgericht en in 1979 opgehoogd. Het materiaal en de kwaliteit van de ophoging zijn niet bekend. In het verleden heeft de locatie een agrarische bestemming gehad. Uit historisch kaartmateriaal uit rond 1940 komt naar voren dat op het perceel en/of in de nabije omgeving een boomgaard aanwezig geweest is. Derhalve kan een verontreiniging met bestrijdingsmiddelen niet worden uitgesloten.

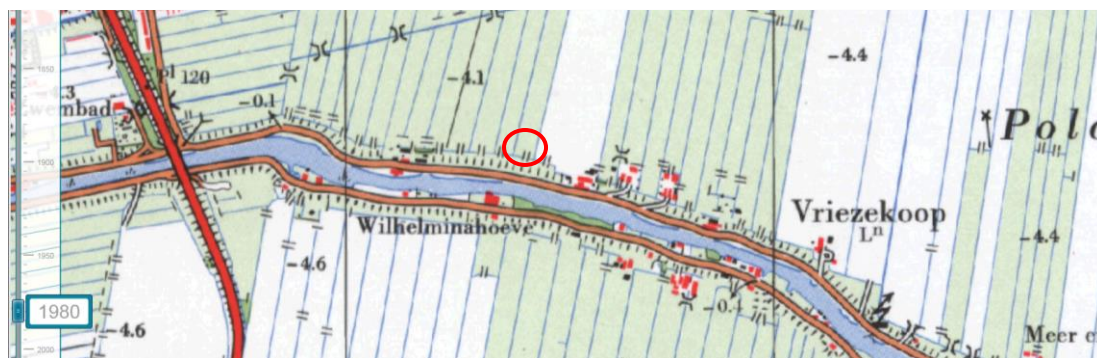
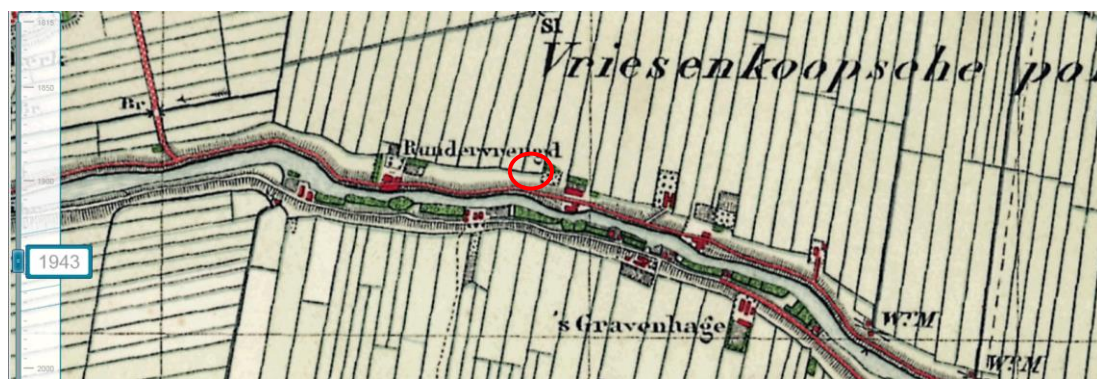

Uit informatie van het bodemloket (zie afbeelding) van de omgevingsdienst blijkt dat op het perceel een slootdemping aanwezig is (paars gemarkeerde lijn). De sloot heeft vermoedelijk als verlenging van de noordkant van het buurperceel B-1625 door de huidige onderzoekslocatie gelopen en bevindt zich na de bestemmingswijziging aan de uiterste noordzijde van de toekomstige tuin.

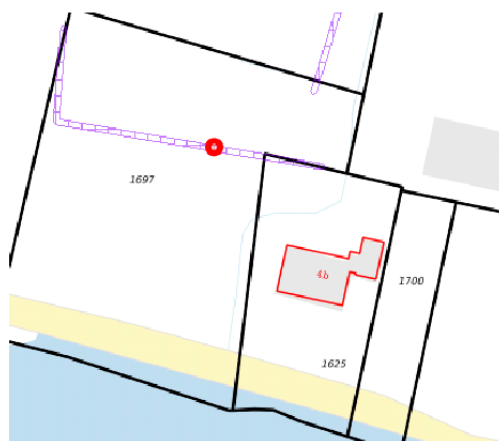

Bij de gemeente, omgevingsdienst en bij het bodemloket is geen informatie omtrent de historisch gebruik of bodembedreigende activiteiten bekend.

De locatie is in 2012 door de huidige eigenaars aangekocht. Volgens informatie uit het kadaster is het woonhuis in 1981 gebouwd.

Op de locatie zijn zover bekend geen bodemonderzoeken uitgevoerd.

3.4 Directe omgeving onderzoekslocatie

Op het adres Vriezeloop 6 (circa 60 m afstand) zijn in 2005 een verkennend en een nader onderzoek door SGS Ecocare uitgevoerd (*project 50858, Verkennend onderzoek, SGS Ecocare, d.d. 31 maart 2005; en project JDE/50858c/A10564, Nader onderzoek, SGS Ecocare, d.d. 01 juni 2005*). De status van de locatie is voldoende onderzocht. De rapportages zijn niet ingezien.

Tegenover de onderzoekslocatie, aan de overzijde (ten zuiden van) de Drecht ter plaatse van Vriezeloop 11 te Leimuiden is in 2016 door Econsultancy een verkennend bodemonderzoek uitgevoerd (*project 3068.001, Verkennend bodemonderzoek Vriezeloop 11 te Leimuiden, Econsultancy, d.d. 30 december 2016*). Hieruit blijkt dat slechts de ondergrond lichte verhogingen bevat. In het grondwater en in de bovengrond zijn geen verhogingen aangetoond.

3.5 Bodemkwaliteitskaart

De locatie ligt buiten het gebied van de bodemkwaliteitskaart van de gemeente Kaag en Braassem. Volgens Grontmij (18 november 2011) is de bodemfunctieklasse van de locatie 'Wonen'.

3.6 Bodemopbouw en geohydrologie

Tabel 3.2: geohydrologie (gegevens gebaseerd op de grondwaterkaarten van TNO)

Diepte (m-mv)	beschrijving	Formatie, ouderdom, genese
0 - 10	Zand, zeer fijn tot uiterst grof, kleilig tot grindig, lokaal schelphoudend; klei, siltig tot zandig, lokaal humeus; veen, lokaal kleilig	Holocene afzettingen
10 - 13	Zand, zeer fijn tot zeer grof, lokaal kleilig, grindig of humeus; leem, lokaal zandig, lokaal humeus; klei, siltig tot zandig; veen, kleilig	Formatie van Boxtel
13 - 35	Zand, matig fijn tot uiterst grof, lokaal grindig; grind, zandig; klei, siltig tot zandig, lokaal humeus	Pakket: Formatie van Kreftenheye

35 - 40	Zand, zeer fijn tot uiterst grof, lokaal grindig, lokaal schelphoudend; klei, lokaal siltig tot zandig, lokaal, humeus; veen, lokaal kleilig	Pakket: Formatie van Urk
---------	--	--------------------------

De stromingsrichting van het freatisch grondwater is beïnvloed door lokale factoren. Het grondwater in het eerste watervoerend pakket stroomt in noordoostelijke richting.

3.7 Asbest

Met dit onderzoek is vastgesteld dat op de locatie slootdempingen voorkomen van na 1945. Het is niet bekend met welk materiaal de sloten zijn gedempt. Rekening moet gehouden worden met stort- of dempingsmateriaal. Bij de aanwezigheid van bodemvreemd materiaal zijn de dempingen ook verdacht voor een verontreiniging met asbest.

Buiten de locatie bevinden zich enkele (asbestverdachte) golfplaten op een parkeerplaats. Het is aan te bevelen deze zo spoedig mogelijk af te voeren naar een erkende verwerker (bijvoorbeeld Gemeentelijk afvalstation).

4 CONCLUSIES

Met betrekking tot het perceel Leimuiden, B 5770, gelegen direct naast Vriezeloop 4b te Leimuiden, is een historisch onderzoek uitgevoerd. Het onderzoek is verricht in het kader van een bestemmingswijziging.

Op basis van de huidige- en historische gegevens zijn de volgende bronlocaties te herleiden:

- gedempte sloot

In de huidige situatie (weiland), alsmede in de toekomstige situatie (wonen met tuin) zijn er met betrekking tot bodemverontreiniging geen risico's te verwachten. Derhalve is ons inziens, in het kader van de bestemmingswijziging, geen aanvullend bodemonderzoek noodzakelijk.

Indien sprake is van grondverzet en/of nieuwbouw binnen de contour van de voormalige watergang, dient voorafgaand aan de werkzaamheden alsnog de milieuhygiënische situatie van het dempingsmateriaal (bodem / asbest) te worden vastgelegd.

BIJLAGE I



LEIMUIDERBRUG

Weteringweg
Leimuidersloep

Provincialeweg

Herenweg

MEEREWIJK

Leimuiden

Provincialeweg

Herenweg

Waater Waater

Overloop

Witte sloep

Wriezekoop

VRIEZEKOOP

Kerklaan

Kerklaan

Kloofpad

Raadhuisteen

Willems van der Veldenweg

Provincialeweg

Vriezekoop

Vriezekoop

Effen

BIJLAGE II

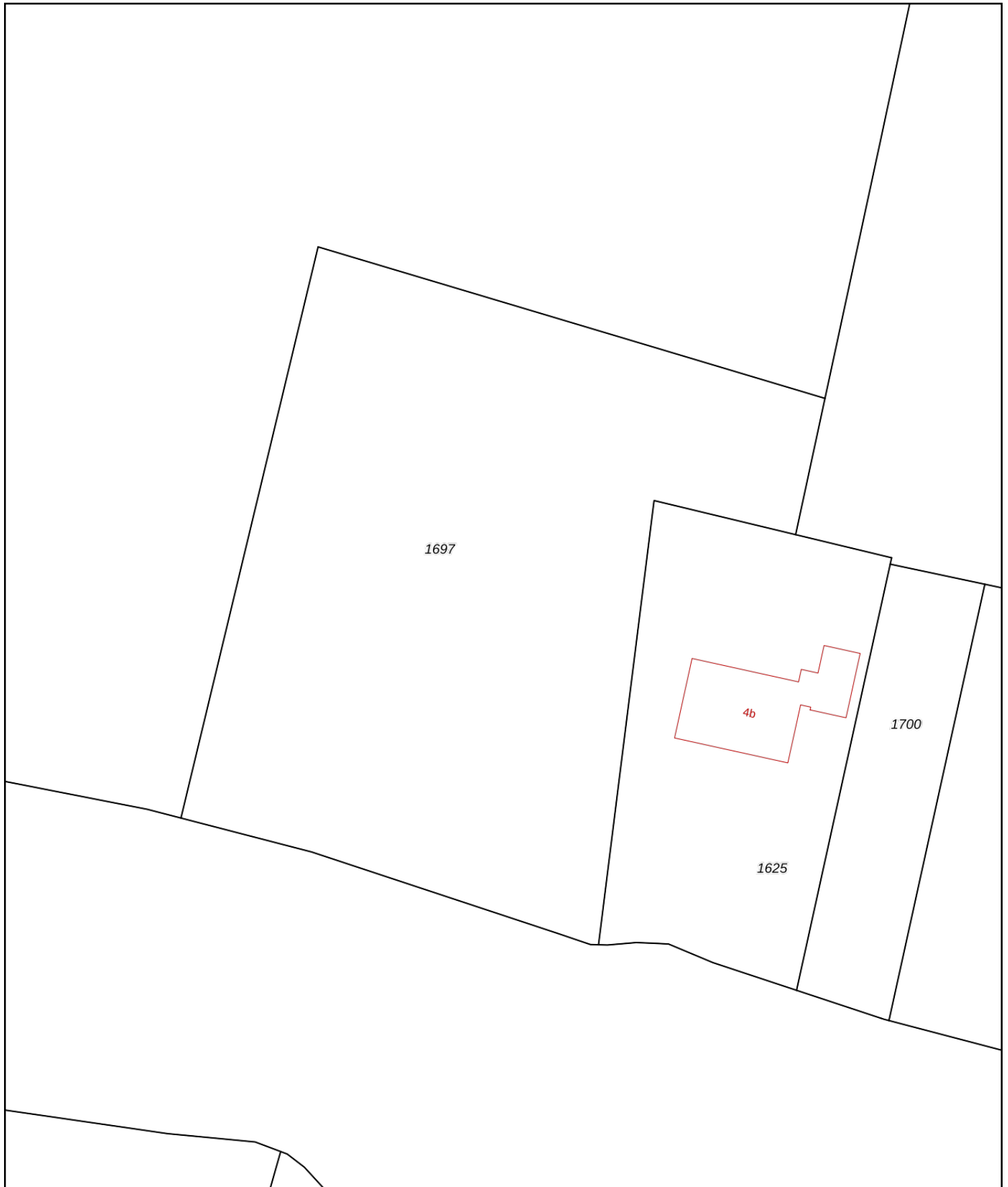

<p>12345 25</p> <p>— Vastgestelde kadastrale grens — Voorlopige kadastrale grens — Administratieve kadastrale grens — Bebouwing</p>	<p>Deze kaart is noordgericht</p> <p>Perceelnummer</p> <p>Huisnummer</p>	<p>Schaal 1: 500</p> <p>Kadastrale gemeente Leimuiden</p> <p>Sectie B</p> <p>Perceel 1697</p>	
---	--	---	---

Voor een eensluitend uittreksel, geleverd op 11 maart 2020
De bewaarder van het kadaster en de openbare registers

Aan dit uittreksel kunnen geen betrouwbare maten worden ontleend.
De Dienst voor het kadaster en de openbare registers behoudt zich de intellectuele eigendomsrechten voor, waaronder het auteursrecht en het databankenrecht.

Eigendomsinformatie i

ALGEMEEN

Kadastrale aanduiding	Leimuïden B 1697	
	<small>Kadastrale objectidentificatie : 023450169770000</small>	
Kadastrale grootte	2.505 m ²	
Grens en grootte	Vastgesteld	
Coördinaten	107454 - 470601	
Omschrijving	Terrein (grasland)	
Koopsom	€ 35.000	Koopjaar 2012
	<small>Met meer onroerend goed verkregen</small>	
Ontstaan uit	Leimuïden B 1626	

AANTEKENINGEN

Publiekrechtelijke beperking	Er zijn geen beperkingen bekend in de Basisregistratie Kadaster.
Basisregistratie Kadaster	
Publiekrechtelijke beperking	Er zijn geen beperkingen bekend in de Landelijke Voorziening WKP.B.
Landelijke Voorziening	

RECHTEN

1 Eigendom (recht van)		
Aandeel	1/2	
Afkomstig uit stuk	Hyp4 61358/83	Ingeschreven op 16-04-2012 om 11:28
Naam gerechtigde	Mevrouw Johanna Maria Koot	
Adres	Vriezeloop 4 B 2451 CS LEIMUIDEN	
Geboren	17-07-1980	te RIJNSATERWOUDE
Geboorteland	Nederland	
	<small>Persoonsgegevens zijn ontleend aan de Basisregistratie Personen</small>	
Burgerlijke staat	Gehuwd (ten tijde van verkrijging)	
Betrokken persoon	De heer Nikolas Peter Verhaar (ten tijde van verkrijging)	
	<small>Persoonsgegevens zijn ontleend aan de Basisregistratie Personen</small>	
1 Eigendom (recht van)		
Aandeel	1/2	
Afkomstig uit stuk	Hyp4 61358/83	Ingeschreven op 16-04-2012 om 11:28



BETREFT

Leimuïden B 1697

UW REFERENTIE

32760

GELEVERD OP

11-03-2020 - 16:37

PRODUCTIEORDERNUMMER

S11057300554

VOLLEDIG GESIGNALEERD T/M

11-03-2020 - 13:49

VOLLEDIG BIJGEWERKT T/M

11-03-2020 - 13:49

BLAD

2 van 2

Naam gerechtigde [De heer Nikolas Peter Verhaar](#)

Adres Vriezeloop 4 B
2451 CS LEIMUIDEN

Geboren 26-08-1976

te RIJNSATERWOUDE

Geboorteland Nederland

Persoonsgegevens zijn ontleend aan de Basisregistratie Personen

Burgerlijke staat Gehuwd (ten tijde van verkrijging)

Betrokken persoon [Mevrouw Johanna Maria Koot](#) (ten tijde van verkrijging)

Persoonsgegevens zijn ontleend aan de Basisregistratie Personen

BIJLAGE III



BIJLAGE IV

32760, Vriezeloop 4b Leimuiden

Omgevingsrapportage

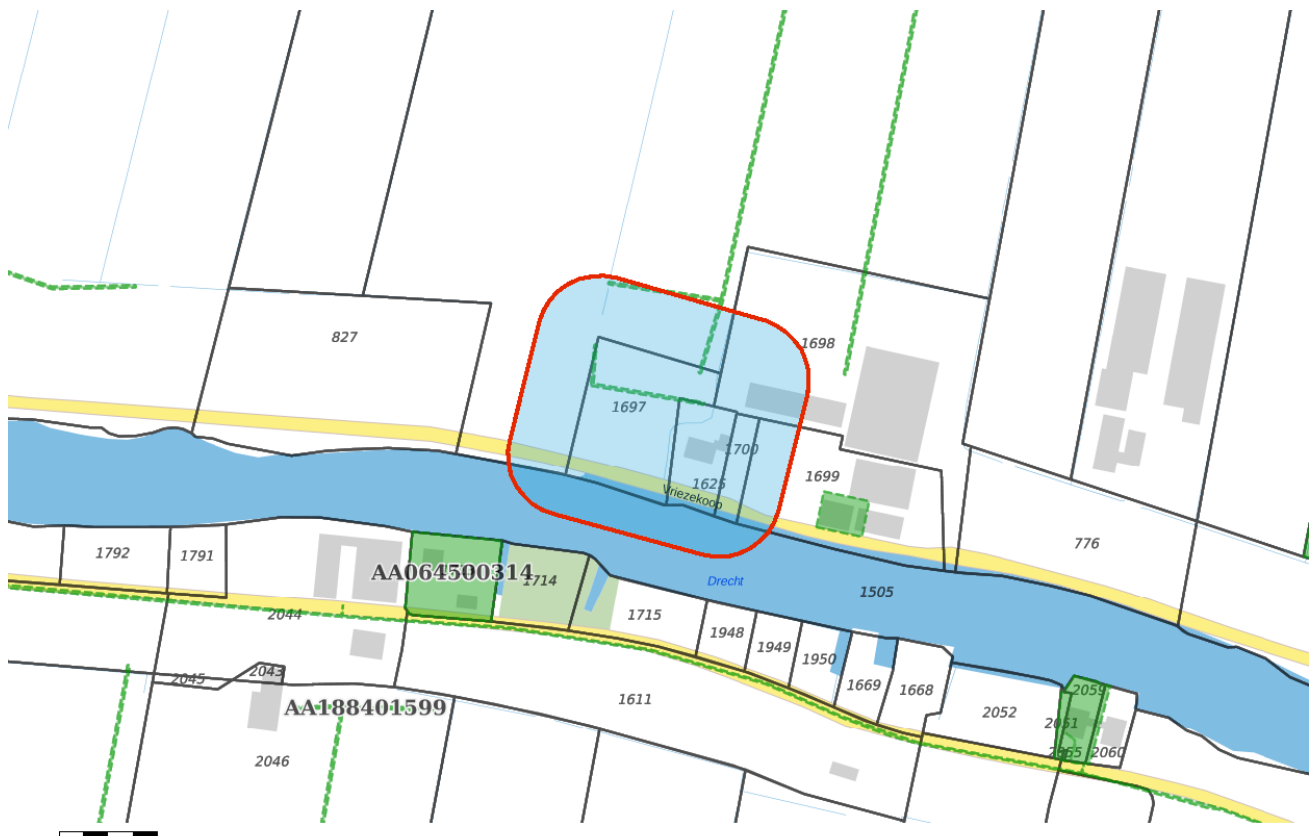

Bodem

■ Locaties

Ondergrond

▬ Kadastraal perceel

■ topografie

□ Selectie

Inhoudsopgave

Voorblad
Inhoudsopgave
Inleiding
HBB: his_code: A31AN012675
HBB: his_code: A31AN012676
HBB: his_code: A31AN012677
Kaarten
Disclaimer
Toelichting

Voor U ligt een rapportage van de Omgevingsdienst West-Holland met de beschikbare informatie over de milieu-hygiënische kwaliteit van grond van het door U opgevraagde perceel.

Dit rapport is een samenvatting van gegevens afkomstig uit het bodeminformatiesysteem van de Omgevingsdienst West-Holland. Het bodeminformatiesysteem bevat gegevens met betrekking tot uitgevoerde bodemonderzoeken, aanwezige, gesaneerde en buiten gebruik gestelde ondergrondse brandstoftanks, historische bodembedreigende activiteiten en actuele bodembedreigende activiteiten.

Met nadruk wordt gesteld dat dit rapport een geautomatiseerde samenvatting is van het bodeminformatiesysteem van de Omgevingsdienst West-Holland aanwezige gegevens. Voor nadere informatie over de in deze rapportage genoemde rapporten dienen de betreffende dossiers te worden geraadpleegd. Rapporten kunt u aanvragen bij ODWH via bip@odwh.nl. Er kan niet worden uitgesloten dat elders relevante informatie aanwezig is, die niet in de informatiesystemen van de Omgevingsdienst West-Holland en dus in deze samenvatting is opgenomen.

Dit rapport bestaat uit vier delen:

1. Deze pagina bevat een tekening van het geselecteerde gebied.
2. Informatie over het geselecteerde gebied, per locatie gegroepeerd (de in het bodeminformatiesysteem van de Omgevingsdienst West-Holland aangetroffen informatie over locaties die zich binnen het geselecteerde gebied bevinden).
3. Disclaimer
4. Toelichting op de rapportage. Hier vindt u de uitleg van de gegevens die in dit rapport zijn vermeld.

Als u vragen heeft over de in dit rapport vermelde gegevens dan kunt u contact opnemen met de Omgevingsdienst West-Holland via email

bip@odwh.nl

Locatie: HBB: his_code: A31AN012675

Locatie

Adres	
Locatiecode	AA188401291
Locatiennaam	HBB: his_code: A31AN012675
Plaats	Kaag en Braassem
Locatiecode bevoegd gezag WBB	

Status

Vervolg WBB	Voldoende onderzocht	Beoordeling	Pot. verontreinigd
Status rapporten		Beschikking	
Status besluiten		Status asbest	
Is van voor 1987	Ja		

Uitgevoerde onderzoeken

Geen gegevens beschikbaar

Beschikbare documenten per onderzoek

Geen gegevens beschikbaar

Verontreinigende activiteiten

Activiteit	Start	Einde	Vervallen	Benoemd	Verontreinigd	Spoed	Voldoende onderzocht
demping (niet gespecificeerd)	9999	9999	Nee	Nee	Onbekend		Onbekend

Geconstateerde verontreinigingen

Geen gegevens beschikbaar

Beschikbare documenten

Geen gegevens beschikbaar

Besluiten

Geen gegevens beschikbaar

Sanering

Geen gegevens beschikbaar

Saneringscontouren

Geen gegevens beschikbaar

Zorgmaatregelen

Geen gegevens beschikbaar

Locatie: HBB: his_code: A31AN012676

Locatie

Adres	
Locatiecode	AA188401292
Locatiennaam	HBB: his_code: A31AN012676
Plaats	Kaag en Braassem
Locatiecode bevoegd gezag WBB	

Status

Vervolg WBB	Voldoende onderzocht	Beoordeling	Pot. verontreinigd
Status rapporten		Beschikking	
Status besluiten		Status asbest	
Is van voor 1987	Ja		

Uitgevoerde onderzoeken

Geen gegevens beschikbaar

Beschikbare documenten per onderzoek

Geen gegevens beschikbaar

Verontreinigende activiteiten

Activiteit	Start	Einde	Vervallen	Benoemd	Verontreinigd	Spoed	Voldoende onderzocht
demping (niet gespecificeerd)	9999	9999	Nee	Nee	Onbekend		Onbekend

Geconstateerde verontreinigingen

Geen gegevens beschikbaar

Beschikbare documenten

Geen gegevens beschikbaar

Besluiten

Geen gegevens beschikbaar

Sanering

Geen gegevens beschikbaar

Saneringscontouren

Geen gegevens beschikbaar

Zorgmaatregelen

Geen gegevens beschikbaar

Locatie: HBB: his_code: A31AN012677

Locatie

Adres	
Locatiecode	AA188401293
Locatiennaam	HBB: his_code: A31AN012677
Plaats	Kaag en Braassem
Locatiecode bevoegd gezag WBB	

Status

Vervolg WBB	Voldoende onderzocht	Beoordeling	Pot. verontreinigd
Status rapporten		Beschikking	
Status besluiten		Status asbest	
Is van voor 1987	Ja		

Uitgevoerde onderzoeken

Geen gegevens beschikbaar

Beschikbare documenten per onderzoek

Geen gegevens beschikbaar

Verontreinigende activiteiten

Activiteit	Start	Einde	Vervallen	Benoemd	Verontreinigd	Spoed	Voldoende onderzocht
demping (niet gespecificeerd)	9999	9999	Nee	Nee	Onbekend		Onbekend

Geconstateerde verontreinigingen

Geen gegevens beschikbaar

Beschikbare documenten

Geen gegevens beschikbaar

Besluiten

Geen gegevens beschikbaar

Sanering

Geen gegevens beschikbaar

Saneringscontouren

Geen gegevens beschikbaar

Zorgmaatregelen

Geen gegevens beschikbaar

Deze rapportage betreft een geautomatiseerde samenvatting van de op het moment van de aanvragen aanwezige gegevens in de informatiesystemen van de Omgevingsdienst West-Holland. De basisgegevens uit de informatiesystemen zijn in de regel door derden aangeleverd.

Er kan niet worden uitgesloten dat elders relevante informatie aanwezig is, die niet in de informatiesystemen van de Omgevingsdienst West-Holland en dus in deze samenvatting is opgenomen. Ook is het vanzelfsprekend mogelijk dat na het moment van aanvragen aanvullende gegevens door de Omgevingsdienst West-Holland worden verkregen, of dat recent verkregen informatie nog niet in het informatiesysteem is ingevoerd. Deze rapportage dient derhalve te worden gezien als een momentopname.

Vanwege het mobiele karakter van sommige bodemverontreinigingen kan ook niet worden uitgesloten dat de verontreinigingssituatie sinds het uitvoeren van een bodemonderzoek is gewijzigd. Aangezien het invoeren van gegevens mensenwerk is, kan evenmin worden uitgesloten dat bij het invoeren invoer- en/of interpretatiefouten zijn gemaakt.

De Omgevingsdienst West-Holland is niet aansprakelijk voor enige directe schade dan wel enige andere indirecte incidentele of gevolgschade als blijkt dat in de praktijk de verontreinigingssituatie anders is dan in dit rapport is vermeld. In dit geval van koop/verkoop adviseert de Omgevingsdienst om bij twijfel representativiteit van de in dit rapport vermelde gegevens alsnog bodemonderzoek op de betreffende locatie te laten uitvoeren.

Deze rapportage kan in de regel niet worden gebruikt bij meldingen of vergunningsaanvragen waarvoor een bodemonderzoek is vereist. Kopieën van de in deze rapporten kunnen hier mogelijk wel voor worden gebruikt. Dit is afhankelijk van de onderzoekseisen vanuit de melding/vergunning en de aard, ouderdom en kwaliteit van het betreffende onderzoek.

Aan de totstandkoming van deze omgeving is uiterste zorg besteed. Desondanks is het gezien de aard van het gebruikte materiaal mogelijk dat kleine fouten in de exacte ligging van objecten voorkomen of dat de kaarten anderszins foutieve informatie afbeelden. De Omgevingsdienst West-Holland aanvaardt geen aansprakelijkheid voor schade als gevolg van het gebruik van de informatie. Wel stelt de Omgevingsdienst West-Holland het op prijs dat onjuistheden aan haar worden gemeld. Dit kan door een e-mail te sturen naar bip@odwh.nl

Toelichting

Samenstelling van bodeminformatie in het bodeminformatiesysteem (BIS)

Verontreinigende activiteiten (HBB) Dat verontreinigende stoffen toch in de bodem terecht komen is vaak het gevolg van bedrijfsactiviteiten. Maar er kan ook sprake zijn van bodemverontreiniging door bijvoorbeeld het ophogen van terreinen voor het bouwrijp maken, het lekken van een brandstoftank of een ongeval. Op basis van (archief)onderzoek zijn potentiële verontreinigingen op basis van (voormalige)bedrijfsactiviteiten (UBI's) en de bekende bodemverontreinigingen in beeld gebracht, het zgn. landsdekkend beeld (LDB, 2004). De potentiële verontreinigingen vormen het zgn.

HistorischBodemBestand (HBB). Deze gegevens vormen de basis voor de werkvoorraad van de provincie. Afhankelijk van de score van de UBI behoort een locatie tot de werkvoorraad (potentiële)bodemverontreiniging die voor 2030 gesaneerd danwel beheerst moet zijn of de spoedeisende werkvoorraad die voor 2015 gesaneerd danwel beheerst moet zijn. Ook voor het bewaken van de voortgang van de bodemsaneringsoperatie van de locaties waar de provincie bevoegd gezag is en de eigen werkprocessen maakt de provincie gebruik van het BIS.

Het Wbb-traject / vervolg Wbb

(potentiële)bodemverontreinigingslocaties doorlopen een zgn. Wbb-traject van onderzoek en sanering totdat de locatie niet meer tot de werkvoorraad van de provincie behoort. De locatie is dan voldoende onderzocht of gesaneerd. Indien op de locatie na sanering nog een restverontreiniging achterblijft (bijv. indien een verontreiniging wordt afgedekt met een verharding of leeflaag) dan is sprake van nazorg. Nazorgmaatregelen worden vastgelegd en gecontroleerd. In dit rapport wordt per locatie aangegeven in welke fase van het Wbb-traject een locatie zich bevindt (Vervolg Wbb-traject):

Wbb traject starten

De locatie behoort op basis van vooronderzoek of vanuit het HBB tot de werkvoorraad van de provincie maar er is nog geen (historisch)onderzoek uitgevoerd. Op enig moment zal onderzoek plaats moeten vinden.

Bodemonderzoek uitvoeren

Vooronderzoek of historisch onderzoek geeft aanleiding om bodemonderzoek te doen. Daarbij kan sprake zijn van verkennend of nader onderzoek.

Saneringsonderzoek uitvoeren

Op basis van nader onderzoek is bepaald dat gesaneerd moet worden. Het saneringsonderzoek is gericht op de inventarisatie van de mogelijke wijzen van sanering en zal uitmondend in een keuze van de wijze van sanering

Saneringsplan opstellen

Als op is vastgesteld dan sanering moet worden uitgevoerd dient een saneringsplan opgesteld te worden. Het saneringsplan wordt door het bevoegd gezag beschikt. In de beschikking op het saneringsplan kan het bevoegd gezag nadere eisen stellen aan de sanering. De saneerder voert de sanering uit overeenkomstig het door het bevoegd gezag goedgekeurde saneringsplan en de voorschriften die zij aan de instemming hebben verbonden.

Sanering en/of evaluatie uitvoeren

Als het bevoegd gezag heeft ingestemd met het saneringsplan kan de sanering worden uitgevoerd. Na afronding van de sanering stelt de saneerder een evaluatierapport op. Op basis van het evaluatierapport zal het bevoegd gezag beoordelen of een sanering voldoende is uitgevoerd. Voldoende gesaneerde locatie behoren daarmee niet meer tot de werkvoorraad van de provincie.

Zorgmaatregelen uitvoeren

Na sanering kan sprake zijn van restverontreiniging (bijv. indien sprake is van een afdeklag als saneringsmaatregel). Deze maatregelen kunnen bestaan uit beperkingen in het gebruik van de locatie of het voorkomen blootstelling aan of verspreiding van de restverontreiniging.

Gesaneerd

Indien een sanering is uitgevoerd wordt door het bevoegd gezag het evaluatierapport beoordeeld. Indien met een beschikking wordt ingestemd met de uitgevoerde sanering (aan de saneringsdoelstelling is voldaan) behoort de locatie niet meer tot de werkvoorraad van de provincie. Wel kan nog sprake zijn van nazorg zoals bijvoorbeeld het in stand houden van een afdeklag of het verplicht melden van gewijzigd gebruik.

Geen werkvoorraad (meer)

De locatie behoort op basis van de UBI score niet tot de werkvoorraad of is voldoende onderzocht of gesaneerd.

Toelichting op de gerapporteerde informatie

Locatie

Algemene gegevens waaronder de locatie in het BIS bekend is. Daarnaast wordt aangegeven of de locatie betrekking heeft op een verontreiniging die na 1 januari 1987 is ontstaan (een zorgplicht geval dat onmiddellijk ongedaan gemaakt moet worden/zijn).

Status

In de wet bodembescherming wordt onderscheid gemaakt tussen ernstige en niet ernstige verontreinigingen. Op basis daarvan wordt bepaald of een locatie door het bevoegd gezag wordt opgepakt. Voordat het bevoegd gezag hierover in een beschikking een uitspraak doet wordt de beoordeling op basis van historisch- en/of verkennend onderzoek vastgelegd (beoordeling). Indien er een uitspraak is van het bevoegd gezag dan wordt dat vermeld bij het veld 'Beschikking'.

Sanering

In een saneringsplan wordt aangegeven hoe de sanering wordt uitgevoerd. Dit kan in fasen gebeuren of in delen van de verontreiniging. Indien het bevoegd gezag een termijn heeft afgegeven voor het starten van de sanering dan wordt dat hier vermeld. Door het beoordelen van een evaluatierapport van de sanering wordt tevens de einddatum van de sanering bepaald.

Uitgevoerde onderzoeken

Een lijst van rapporten die betrekking hebben op de locatie. Deze rapporten worden in het geval van ernstige verontreiniging beoordeeld door het bevoegd gezag Wbb (provincie). Door uitwisseling van gegevens met gemeenten worden ook rapporten vermeld die in het bezit zijn van de betreffende gemeente maar die niet bij de provincie aanwezig zijn.

(mogelijk) Verontreinigende activiteiten

Dit is een overzicht van potentieel verontreinigende (bedrijfs)activiteiten die op de locatie (mogelijk) zijn uitgevoerd, worden vermoed (HBB) en/of zijn onderzocht. Met 'vervallen' wordt aangegeven of een activiteit werkelijk op de locatie heeft plaatsgevonden. Met 'Benoemd' wordt aangegeven of deze activiteit ook in de bodemonderzoeken zijn benoemd. Vervolgens wordt aangegeven of er een verontreiniging veroorzaakt door deze activiteit aanwezig is.

Geconstateerde Verontreinigingen

Indien verontreinigingen in de grond of het grondwater zijn aangetroffen wordt in deze tabel aangegeven in welke mate overschrijding van de normen heeft plaatsgevonden. Tevens wordt vermeld welke omvang de verontreiniging heeft en op welke diepte deze zit.

Besluiten

Op basis van de aangeleverde rapporten doet het bevoegd gezag uitspraak over de mate van verontreiniging (ernst), de spoedeisendheid van saneren (spoed), te nemen maatregelen voor, na en tijdens sanering, saneringsplannen en de uitvoering van de sanering (evaluatie). In dit overzicht worden de door de provincie genomen besluiten vermeld.

Saneringscontouren

Indien sprake is van sanering in delen of fasen dan worden meerdere contouren vermeld. Per fase of deel wordt aangegeven welke saneringsvariant voor de boven- of ondergrond uiteindelijk is uitgevoerd.

Zorgmaatregelen

Indien na sanering nog verontreiniging is achtergebleven, zullen maatregelen worden genomen om blootstelling aan of verspreiding van de restverontreiniging te voorkomen. Deze maatregelen worden in het BIS geregistreerd. Het bevoegd gezag houdt toezicht op het in stand houden van deze maatregelen.



Rapport Bodemloket

Geen locatiecode

HBB: his_code: A31AN012675

Datum: 11-03-2020

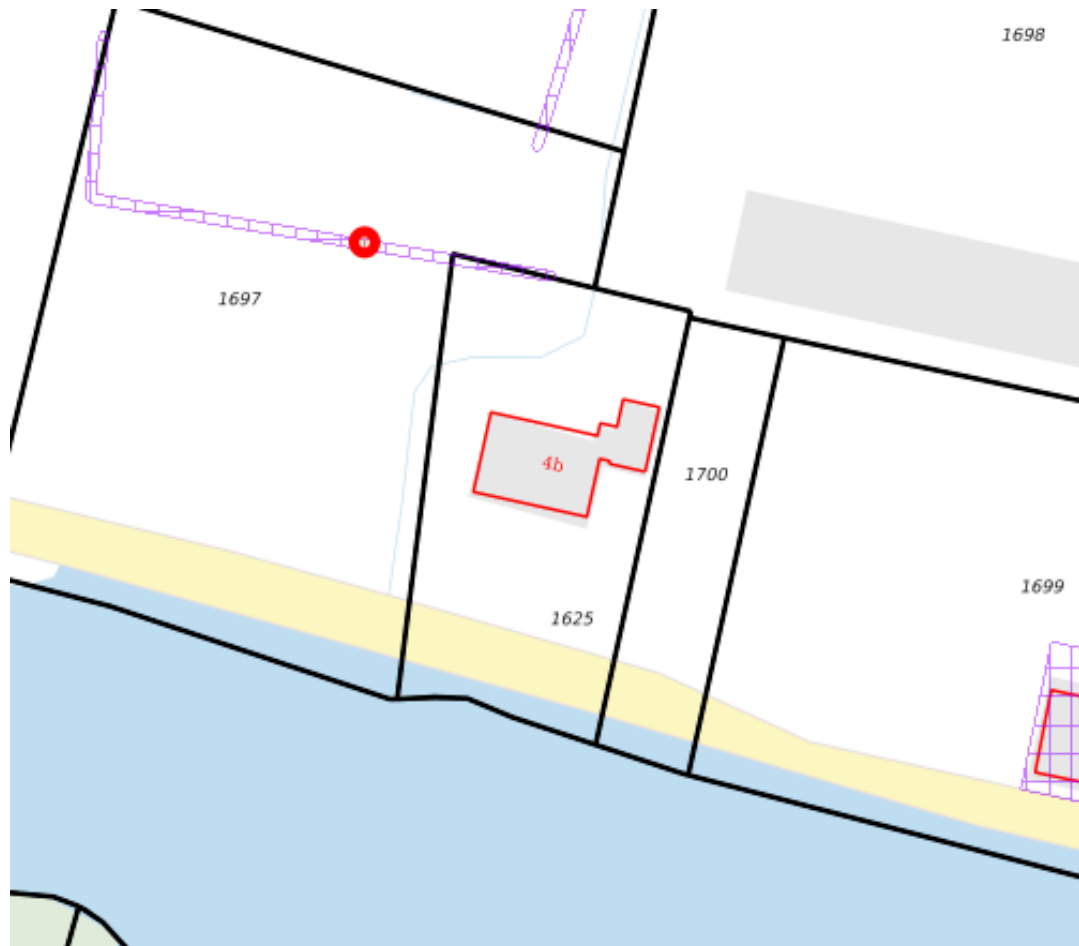

Legenda

Locatie



Voortgang onderzoek

-  Gegevens aanwezig, status onbekend
-  Saneringsactiviteit
-  Voldoende onderzocht/gesaneerd
-  Onderzoek uitvoeren
-  Historie bekend

Mijnsteengebieden

-  Mijnsteengebieden Limburg
Besluit Bodemkwaliteit

Inhoud

- 1 Algemeen
 - 1.1 Administratieve gegevens
 - 1.2 Statusinformatie
 - 1.3 Verontreinigende (onderzochte) activiteiten
 - 1.4 Onderzoeksrapporten
 - 1.5 Besluiten
 - 1.6 Saneringsinformatie
 - 1.7 Contactgegevens
- 2 Disclaimer

1 Algemeen

Dit rapport is opgesteld met de gegevens uit <http://www.bodemloket.nl/>

1.1 Administratieve gegevens

Locatiennaam: HBB: his_code: A31AN012675
Identificatiecode volgens bevoegd gezag:
Locatiecode gemeentelijk BIS: AA188401291
Adres:
Gegevensbeheerder: Omgevingsdienst West-Holland

1.2 Statusinformatie

Vervolg: voldoende onderzocht.
Omschrijving: De resultaten van het uitgevoerde (historische) bodemonderzoek geven aan dat de (voormalige) activiteiten en/of de onderzoekslocatie voldoende zijn onderzocht in het kader van de Wet bodembescherming.

1.3 Verontreinigende (onderzochte) activiteiten

Omschrijving	Start	Eind
demping (niet gespecificeerd) (900060)	onbekend	onbekend

1.4 Onderzoeksrapporten

Type	Auteur	Nummer	Datum
------	--------	--------	-------

1.5 Besluiten

Type	Kenmerk	Datum
------	---------	-------

1.6 Saneringsinformatie

Bovengronds	Ondergronds	Start	Eind
-------------	-------------	-------	------

Contact

- 1.7** Geen contact informatie beschikbaar voor ZH-Kaag en Braassem

2 Disclaimer

De bodeminformatie omvat alleen informatie die bij de provincie en gemeenten bekend is. Wanneer er geen gegevens op de kaart staan kunnen we niet met zekerheid zeggen dat de ondergrond schoon is. Andersom wijzen historische bedrijfsactiviteiten op de kaart niet zonder meer op bodemverontreiniging. Om daar duidelijkheid in te krijgen moet de bodem verder onderzocht worden.

De inhoud van deze bodeminformatiekaart is met de grootste zorg samengesteld. Toch kan het voorkomen dat de informatie verouderd is of onjuistheden bevat. Wij vragen daarvoor uw begrip. Neem voor de meest actuele situatie van een locatie contact op met de gegevensbeheerder van de locatie. De contactgegevens van de gegevensbeheerder staat hierboven.

Uw reactie stellen we op prijs. Het geeft ons gelegenheid de fouten en gebreken te herstellen. Rijkswaterstaat beheert de website Bodemloket. Vragen over de werking van de website kunt u stellen via onze helpdesk: <http://www.bodemplus.nl/helpdesk>.



Rapport Bodemloket

ZH188400768
Vriezekoop 6 (Leimuiden, B 1626)

Datum: 12-03-2020

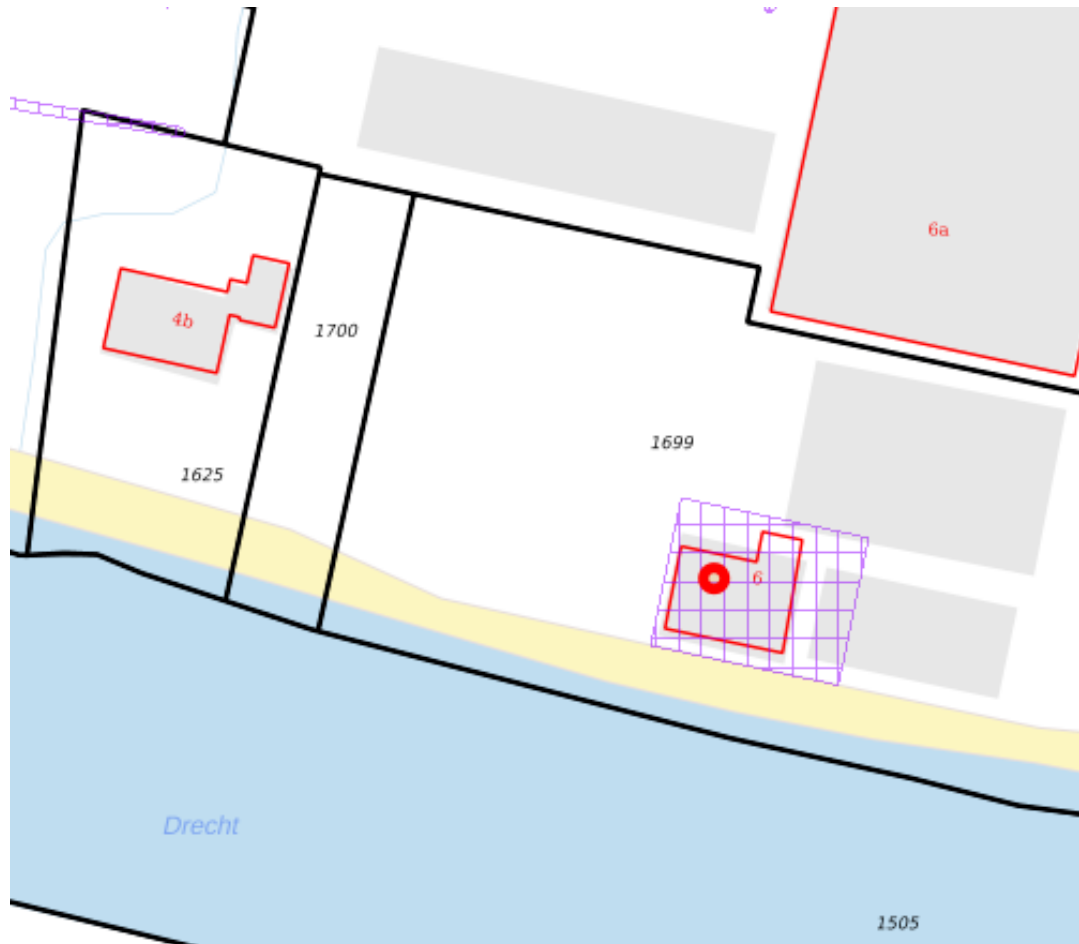

Legenda

Locatie



Voortgang onderzoek

-  Gegevens aanwezig, status onbekend
-  Saneringsactiviteit
-  Voldoende onderzocht/gesaneerd
-  Onderzoek uitvoeren
-  Historie bekend

Mijnsteengebieden

-  Mijnsteengebieden Limburg
Besluit Bodemkwaliteit

Inhoud

1 Algemeen

- 1.1 Administratieve gegevens
- 1.2 Statusinformatie
- 1.3 Verontreinigende (onderzochte) activiteiten
- 1.4 Onderzoeksrapporten
- 1.5 Besluiten
- 1.6 Saneringsinformatie
- 1.7 Contactgegevens

2 Disclaimer

1 Algemeen

Dit rapport is opgesteld met de gegevens uit <http://www.bodemloket.nl/>

1.1 Administratieve gegevens

Locatienaam:	Vriezeloop 6 (Leimuiden, B 1626)
Identificatiecode volgens bevoegd gezag:	ZH188400768
Locatiecode gemeentelijk BIS:	AA064500367
Adres:	Vriezeloop 6 2451CS LEIMUIDEN
Gegevensbeheerder:	Omgevingsdienst West-Holland

1.2 Statusinformatie

Vervolg:	voldoende onderzocht.
Omschrijving:	De resultaten van het uitgevoerde (historische) bodemonderzoek geven aan dat de (voormalige) activiteiten en/of de onderzoekslocatie voldoende zijn onderzocht in het kader van de Wet bodembescherming.

1.3 Verontreinigende (onderzochte) activiteiten

Omschrijving	Start	Eind
--------------	-------	------

1.4 Onderzoeksrapporten

Type	Auteur	Nummer	Datum
Nader onderzoek	SGS Ecocare	JDE/50858c/A10564	2005-06-01
Saneringsplan	SGS Ecocare	50858D	2005-06-01
Verkennd onderzoek NEN 5740	SGS Ecocare	50858	2005-03-31

1.5 Besluiten

Type	Kenmerk	Datum
------	---------	-------

1.6 Saneringsinformatie

Bovengronds	Ondergronds	Start	Eind
--------------------	--------------------	--------------	-------------

1.7 Contact

Gedetailleerde informatie over deze locatie kunt u opvragen bij

Omgevingsdienst West-Holland

Bodem Informatie Punt (BIP)

Telefoonnummer: 071-4083100

E-mail: BIP@odwh.nl

Bodeminformatiemodule ODWH

2 Disclaimer

De bodeminformatie omvat alleen informatie die bij de provincie en gemeenten bekend is. Wanneer er geen gegevens op de kaart staan kunnen we niet met zekerheid zeggen dat de ondergrond schoon is. Andersom wijzen historische bedrijfsactiviteiten op de kaart niet zonder meer op bodemverontreiniging. Om daar duidelijkheid in te krijgen moet de bodem verder onderzocht worden.

De inhoud van deze bodeminformatiekaart is met de grootste zorg samengesteld. Toch kan het voorkomen dat de informatie verouderd is of onjuistheden bevat. Wij vragen daarvoor uw begrip. Neem voor de meest actuele situatie van een locatie contact op met de gegevensbeheerder van de locatie. De contactgegevens van de gegevensbeheerder staat hierboven.

Uw reactie stellen we op prijs. Het geeft ons gelegenheid de fouten en gebreken te herstellen. Rijkswaterstaat beheert de website Bodemloket. Vragen over de werking van de website kunt u stellen via onze helpdesk: <http://www.bodemplus.nl/helpdesk>.

BIJLAGE V

Toetsingskader bodem

De analyseresultaten zijn getoetst aan de normwaarden uit de 'Circulaire Bodemsanering per 1 juli 2013' en Bijlage B van de 'Regeling Bodemkwaliteit'. Hierin zijn de achtergrondwaarden (grond), streefwaarden (grondwater) en interventiewaarden (grond en grondwater) gedefinieerd. De tussenwaarde is het rekenkundig gemiddelde van de achtergrond-/ streefwaarde en de interventiewaarde. Overschrijdingen van de normen kunnen worden geïnterpreteerd als een:

<i>lichte verhoging:</i>	gehalte > achtergrondwaarde (grond) of streefwaarde (grondwater)
<i>matige verhoging:</i>	gehalte > T-waarde (tussenwaarde)
<i>sterke verhoging:</i>	gehalte > interventiewaarde

De meetwaarden worden gecorrigeerd naar een standaard bodemtype met 25% lutum en 10% organische stof. Deze gestandaardiseerde meetwaarden worden berekend en getoetst via de landelijke toetsingsmodule BoToVa (*Bodem Toets- en Validatieservice*).

De normen geldend voor grond voor barium zijn ingetrokken. Gebleken is dat de interventiewaarde voor barium lager was dan het gehalte dat van nature in de bodem voorkomt. Alleen als verhoogde bariumgehalten het gevolg zijn van een antropogene bron (menselijk handelen), kan het bevoegd gezag dit gehalte beoordelen aan de voormalige normen. Het gehalte barium moet wel gemeten blijven worden.

Conform de Wet bodembescherming (Wbb) is de ernst van de verontreiniging gerelateerd aan een omvangscriterium. Om van een 'geval van ernstige bodemverontreiniging' te spreken, dient voor ten minste één stof de gemiddelde concentratie van minimaal 25 m³ grond of 100 m³ bodemvolume grondwater de interventiewaarde te worden overschreden. Ook moet de verontreiniging zijn ontstaan vóór 1987.

Voor een geval van ernstige bodemverontreiniging geldt formeel een saneringsplicht. In de praktijk wordt een sanering alleen verplicht gesteld indien sprake is van actuele risico's, of indien dat bij een functiewijziging (bijvoorbeeld bouw) noodzakelijk is. Bij ongewijzigd gebruik en de afwezigheid van risico's wordt bij een historische verontreiniging (ontstaan voor 1987) geen termijn aan de saneringsverplichting opgelegd.

Indien de verontreiniging geheel of grotendeels na 1 januari 1987 is ontstaan, is sprake van een 'nieuw geval van bodemverontreiniging'. Vanuit de zorgplicht in de Wet bodembescherming dient een nieuw geval van bodemverontreiniging, ongeacht de mate en omvang van de verontreiniging, in beginsel terstond te worden verwijderd.

Besluit bodemkwaliteit

De analyseresultaten van de grond kunnen bij een verkennend onderzoek (indicatief) worden getoetst aan het Besluit bodemkwaliteit. Voor een definitief oordeel is echter een AP04 partijkeuring nodig. In het generieke kader wordt onderscheid gemaakt in drie kwaliteitsklassen voor hergebruik: Altijd Toepasbaar, Wonen en Industrie. Bij hogere gehalten dan de maximale waarde Industrie, is er sprake van Niet Toepasbare grond.

Er wordt voldaan aan de eisen voor 'Altijd Toepasbaar' indien de gehalten de Achtergrondwaarden niet overschrijden. Afhankelijk van het aantal geanalyseerde stoffen mag voor een aantal parameters de Achtergrondwaarde wel worden overschreden met maximaal een factor twee, mits de maximale waarde Wonen niet wordt overschreden (uitgezonderd nikkel). Bij analyse op het standaardpakket is deze overschrijding toegestaan voor maximaal twee parameters.

Toetsingskader asbest

Voor asbest in grond en puin geldt een interventiewaarde respectievelijk gewogen grenswaarde van 100 mg/kg ds. Gewogen betekent dat de toetswaarde op de volgende manier wordt berekend:

$$\text{toetswaarde} = \text{gehalte serpentijn (chrysotiel)} + 10 \times \text{gehalte amfibool (crocidoliet, amosiet, etc)}$$

Wanneer de interventiewaarde voor asbest in de bodem wordt overschreden, dient conform de Wet bodembescherming een uitspraak te worden gedaan over de risico's van de verontreiniging bij het huidige en toekomstig gebruik, op basis van een milieuhygiënisch saneringscriterium. Voor asbest geldt hiervoor het 'Protocol Asbest', opgenomen als bijlage in de hierboven genoemde circulaire.

Verhardingslagen waarin asbest wordt aangetroffen in een gehalte groter dan de grenswaarde worden beschouwd als een 'asbestweg' en vallen daarmee onder het Besluit asbestwegen Wms. Het bevoegd gezag is in dat geval de Inspectie van Leefomgeving en Transport van het Ministerie van Infrastructuur en Milieu. Volgens dit besluit dient een asbestweg te worden afgedekt of te worden verwijderd om het risico van blootstelling aan asbest te voorkomen.

Voor asbest in grond en puin geldt geen achtergrondwaarde. De interventiewaarde voor asbest ligt op het niveau van verwaarloosbaar risico. Grond en puin met een asbestgehalte kleiner dan de interventiewaarde kan worden beschouwd als niet asbestverontreinigd.

Toetsing verkennend onderzoek

Het resultaat van het verkennend onderzoek is een uitspraak over de mogelijke verontreiniging van de bodem met asbest, waarbij een indicatief gehalte wordt bepaald.

Met een verkennend onderzoek wordt het asbestgehalte getoetst aan de interventiewaarde gecorrigeerd met een factor 2. De toetswaarde voor nader onderzoek bedraagt hiermee 50 mg/kg ds. Indien het asbestgehalte uit het verkennend onderzoek kleiner is dan 50 mg/kg ds geldt er geen noodzaak tot nader onderzoek. Bij een asbestgehalte groter dan 50 mg/kg ds dient er wel nader onderzoek te worden uitgevoerd.

Toetsingskader bouwstoffen

Onder bouwstoffen worden steenachtige materialen verstaan, zoals puingranulaat, asfaltgranulaat, slakken, etc. De (indicatieve) analyseresultaten worden met behulp van de landelijke toetsingsmodule BoToVa getoetst aan de volgende categorieën conform het Besluit Bodemkwaliteit (BBK):

- NV bouwstof (niet vormgegeven):
 - o geschikt voor ongeïsoleerd hergebruik
 - o BoToVa T.16 (emissie) en/of T.17 (samenstelling)
- NV bouwstof-verruimd:
 - o bouwstof is reeds voor 2008 toegepast
 - o hergebruik vindt plaats zonder tussentijdse bewerking
 - o eis voor NV bouwstof mag voor 2 stoffen een factor 2 overschrijden (excl. asbest en PAK in asfaltproducten)
 - o BoToVa T.31 (hergebruik)
- IBC bouwstof (isoleren, beheren en controleren):
 - o geschikt voor geïsoleerd hergebruik
 - o BoToVa T.16 (emissie) en/of T.17 (samenstelling)
- IBC bouwstof-verruimd:
 - o bouwstof is reeds voor 2008 toegepast
 - o hergebruik vindt plaats zonder tussentijdse bewerking
 - o eis voor IBC bouwstof mag voor 2 stoffen een factor 2 overschrijden (excl. asbest en PAK in asfaltproducten)
 - o BoToVa T.31 (hergebruik)

Als de bouwstof niet voldoet aan één van deze categorieën, mag het niet elders worden hergebruikt. Afvoer is dan alleen mogelijk naar een vergunde inrichting voor reiniging of stort. Terugplaatsen na een tijdelijke uitname is nog wel mogelijk, mits er wordt voldaan aan de zorgplicht (bescherming onderliggende bodem). Voorwaarde is tevens dat het asbestgehalte de hergebruiksnorm niet overschrijdt.

Op basis van een indicatief onderzoek kan vrijkomend fundatiemateriaal aan een verwerker worden aangeboden. Voor een definitief oordeel is een AP04-partijkeuring nodig conform het BBK.

Hergebruik van een bouwstof zonder AP04-partijkeuring is mogelijk indien er sprake is van tijdelijke uitname: bij toepassing in hetzelfde werk op of nabij dezelfde plaats, zonder tussentijdse bewerking en onder dezelfde condities.

Hergebruik van een bouwstof zonder AP04-keuring is ook elders mogelijk, mits dit gebeurt onder dezelfde condities en mits de bouwstof niet van eigenaar verandert. In deze situatie moet het hergebruik gemeld worden bij www.meldpuntbodemkwaliteit.agentschapnl.nl.

Asfalt

Voor PAK in asfalt is in het Besluit Bodemkwaliteit een samenstellingseis opgenomen van 75 mg/kg ds.

In eerste instantie wordt het PAK-gehalte indicatief bepaald met behulp van de PAK-marker en UV-licht. Wanneer op deze wijze PAK wordt aangetoond, is het PAK-gehalte groter dan 250 mg/kg ds. De grens voor hergebruik van 75 mg/kg ds wordt in dat geval ruimschoots overschreden. Dientengevolge worden deze lagen niet verder onderzocht.

Indien met het indicatief onderzoek geen verdachte lagen worden aangetoond, is het PAK-gehalte kleiner dan 250 mg/kg ds. Ter beoordeling of het PAK-gehalte kleiner is dan de hergebruiksnorm van 75 mg/kg ds worden er aanvullende kwantitatieve analyses uitgevoerd conform de CROW 210, tenzij het asfalt aantoonbaar na 1994 is aangebracht.

Toetsingskader waterbodem

Toetsing aan normeringen

De gemeten gehalten worden op basis van de percentages lutum en organische stof (gloeiverlies) omgerekend naar de gehalten geldend voor standaard bodem (gestandaardiseerde waarden, op basis van 25% lutum en 10% organische stof). Deze gestandaardiseerde meetwaarden worden berekend en getoetst via de landelijke toetsingsmodule BoToVa (Bodem Toets- en Validatieservice). Toetsing vindt plaats aan de normen uit de 'Regeling Bodemkwaliteit'.

Toetsing sterke verontreiniging

De analyseresultaten worden getoetst aan de interventiewaarden geldend voor bodem onder oppervlaktewater, gedefinieerd in de Regeling Bodemkwaliteit. De interventiewaarden zijn gelijk aan de 'maximale waarden klasse B'. Indien interventiewaarden worden overschreden is sprake van een sterk verontreinigde waterbodem. Een sterk verontreinigde waterbodem kan een belemmering vormen om een waterkwaliteitsdoel te behalen. Voor het baggeren van sterk verontreinigde waterbodem gelden nadere voorwaarden.

Toepassingsmogelijkheden vrijkomende baggerspecie

Afhankelijk van de voorgenomen bestemming van baggerspecie gelden specifieke normeringen. De volgende toepassingsmogelijkheden worden onderscheiden:

- a) *Toepassing op of in landbodem (T.1*)*
Voor het toepassen van vrijkomende baggerspecie op landbodems, niet zijnde een aangrenzend perceel, dient de kwaliteit vergeleken te worden met de bodemkwaliteitsklasse en bodemfunctieklasse van de ontvangende bodem.
- b) *Toepassen van baggerspecie op bodem onder oppervlaktewater (T.3*)*
De mogelijkheid om vrijkomende baggerspecie toe te passen op de bodem van oppervlaktewater, hangt af van de kwaliteit van de baggerspecie en van de kwaliteit van de ontvangende waterbodem. De kwaliteit van de toe te passen baggerspecie, dient gelijk aan of beter te zijn dan de ontvangende waterbodem.
- c) *Verspreiding over aangrenzend perceel (T.5*)*
Baggerspecie kan over een aangrenzend perceel worden verspreid, indien de daartoe opgestelde maximale waarden niet worden overschreden. Er gelden vaste maximale gehalten voor een aantal stoffen en een maximale waarde voor de toxische druk, de msPAF (Meer Stoffen - Potentieel Aangetaste Fractie). De kwaliteit van de ontvangende landbodem is niet relevant voor verspreiding over het aangrenzende perceel
- c) *Verspreiden van baggerspecie in zoet water (T.6*)*
Het verspreiden van baggerspecie in zoet water doelt op het als gevolg van onderhoudsredenen terug brengen van sediment in dynamische (stromende) systemen als de grote rivieren. De mogelijkheid om sediment in zoet water te verspreiden, hangt alleen af van de kwaliteit van de baggerspecie. De kwaliteit van de ontvangende waterbodem is niet van belang.
- e) *Toepassen van baggerspecie in een GBT (grootschalige bodemtoepassing) op landbodem (T.9*)*
Een grootschalige bodemtoepassing op landbodem betreft onder meer het toepassen van baggerspecie in bouw- en wegconstructies (bijvoorbeeld wegen, spoorwegen en geluidswallen) en afdekkingen op saneringslocaties of stortplaatsen. Er geldt een minimale omvang van 5.000 m³ en een dikte van tenminste twee meter. Voor wegen en wegbermen geldt een toepassingshoogte van ten minste 0,5 meter.
- f) *Toepassen van baggerspecie in een GBT (grootschalige bodemtoepassing) in oppervlaktewater (T.11*)*
Een grootschalige bodemtoepassing in oppervlaktewater betreft onder meer het toepassen van baggerspecie in waterbouwkundige constructies, het verondiepen/dempen van oppervlaktewater met het oog op hoogwaterbescherming en toepassing in voormalige winplaatsen voor delfstoffen (bijvoorbeeld zandwinputten). Er geldt een minimale omvang van 5.000 m³ en een dikte van tenminste twee meter.
- g) *Afvoer naar een depot*
De acceptatiemogelijkheden door een depot voor baggerspecie zijn afhankelijk van de eisen welke in de vergunning van het depot zijn vastgelegd. De gevraagde onderzoeksmethode en normeringen kunnen per depot verschillen.

* Referentie toetsingsnummer BoToVa

Verwijdering sterke verontreiniging

Voor het verwijderen van sterk verontreinigde waterbodems (> interventiewaarde / maximale waarden klasse B) gelden nadere voorwaarden. Er dient in ieder geval een plan van aanpak te worden opgesteld, dat ter akkoord wordt voorgelegd aan het bevoegd gezag van de waterbodem. Doorgaans is dit het waterschap. Het bevoegd gezag kan nadere voorwaarden stellen aan het werken in sterk verontreinigde waterbodems.

Indien meer dan 1000 m³ sterk verontreinigde waterbodem wordt verwijderd geldt een erkenningsverplichting voor milieukundige begeleiding (protocol 6003) en uitvoering (protocol 7003). Hierbij is het verplicht om een evaluatierapport op te stellen van de werkzaamheden. Indien minder dan 1.000 m³ sterk verontreinigde waterbodem wordt verwijderd gelden geen erkenningsverplichtingen voor uitvoer en begeleiding.

Samenvatting toetsingskader

In onderstaande tabel zijn de verschillende toepassingsmogelijkheden van vrijkomende baggerspecie samengevat. In de tabel zijn de relevante toetsingskaders weergegeven, met een overzicht van de kwaliteitsklassen die op basis van toetsing aan bijbehorende normwaarden mogelijk zijn.

Tabel: overzicht toepassingsmogelijkheden baggerspecie met bijbehorende normwaarden

Toepassing	Toetsingskader	Relevante normwaarden	Uitkomsten toetsing	Toets ontvangende bodem?
a) Toepassen op of in de landbodem (T.1)	Regeling bodemkwaliteit	- achtergrondwaarde - maximale waarde wonen - maximale waarde industrie - interventiewaarde landbodem	Altijd toepasbaar Wonen Industrie Niet toepasbaar Niet toepasbaar >I	Ja, bodemfunctieklasse en toepassingsklasse ingedeeld in klassen AW, Wonen en Industrie
b) Toepassen op bodem onder oppervlaktewater (T.3)	Regeling bodemkwaliteit	- achtergrondwaarde - maximale waarde klasse A - maximale waarde klasse B (= interventiewaarde waterbodem)	Altijd toepasbaar Klasse A Klasse B Nooit toepasbaar	Ja, indeling ontvangende bodem in kwaliteitsklassen AW, A of B
c) Verspreiden op aangrenzend perceel (T.5)	Regeling bodemkwaliteit	- maximale waarden verspreiden over aangrenzend perceel - msPAF_metalen - msPAF_organische verbindingen - interventiewaarde landbodem	Verspreidbaar Niet verspreidbaar Nooit verspreidbaar	Nee
d) Verspreiden in zoet oppervlaktewater (T.6)	Regeling bodemkwaliteit	- maximale waarde verspreiden baggerspecie in zoet oppervlaktewater (= maximale waarde klasse A) - interventiewaarde waterbodem	Verspreidbaar Niet verspreidbaar Nooit verspreidbaar	Nee
e) Toepassen baggerspecie in een GBT (grootschalige bodemtoepassing) op landbodem (T.9)	Regeling bodemkwaliteit	- maximale waarde industrie - verruimde norm minerale olie (2000 mg/kg) - emissietoetswaarden (ETW)	Toepasbaar Niet toepasbaar (>ETW of Industrie)	Nee
f) Toepassen baggerspecie in een GBT (grootschalige bodemtoepassing) in oppervlaktewater (T.11)	Regeling bodemkwaliteit	- maximale waarden klasse B - emissietoetswaarden (ETW)	Toepasbaar Niet toepasbaar (>ETW of klasse B)	Nee
g) Afvoer naar depot	Afhankelijk van acceptatievoorwaarden depot:			
	1) Regeling bodemkwaliteit	Zie door acceptant gevraagde normering Regeling bodemkwaliteit		
	2) Depotspecifiek	Toetsing aan door acceptant gevraagde normwaarden		

Verklarende woordenlijst

Wet bodembescherming (Wbb): Deze wet is er vooral op gericht om in het belang van het milieu regels te stellen om bodemverontreiniging te voorkomen, te onderzoeken en te saneren.

NEN-5725: Richtlijn voor gedegen vooronderzoek. Het vooronderzoek wordt uitgevoerd voorafgaand aan het feitelijke onderzoek van de bodem (= veld- en laboratoriumonderzoek). De bij het vooronderzoek verzamelde informatie dient om te komen tot een adequate invulling van het veld- en laboratoriumonderzoek en draagt bij aan de verklaring van de resultaten van het bodemonderzoek.

NEN-5740: Deze norm beschrijft de werkwijze voor het opstellen van de onderzoeksstrategie bij verkennend bodemonderzoek naar de aanwezigheid van bodemverontreiniging. De norm is van toepassing op verkennend onderzoek van zowel onverdachte als verdachte locaties.

Standaard NEN analysepakket grond en grondwater

	Boven- en ondergrond	Grondwater
Metalen (barium, cadmium, kobalt, koper, kwik, lood, molybdeen, nikkel, zink)	*	*
Polycyclische Aromatische Koolwaterstoffen (PAK)	*	
Polychloorbifenylen (PCB)	*	
Minerale olie	*	*
Vluchtige aromaten (BTEXSN)		*
Vluchtige chlooralifaten (VOCI)		*

m-mv: diepte in meter minus maaiveld

pH en EC: zuurgraad en Geleidingsvermogen

NTU: de eenheid waarin troebelheid (van onder andere) water wordt uitgedrukt.

Streefwaarde: deze waarde geeft voor grondwater aan wat het ijkpunt is voor de milieukwaliteit op de lange termijn, uitgaande van Verwaarloosbare Risico's voor het ecosysteem

Achtergrondwaarde: deze waarde is voor grond vastgesteld op basis van de gehalten zoals die voorkomen in de bodem van natuur- en landbouwgronden in Nederland die niet zijn belast door lokale verontreinigingsbronnen.

Interventiewaarde: Is de waarde die het kwaliteitsniveau aangeeft, waarop de functionele eigenschappen van de bodem, voor mens, dier en plant ernstig zijn verminderd of dreigen tot worden verminderd.

INEV: Indicatief niveau voor ernstige verontreiniging, voor stoffen waarvoor geen interventiewaarde is opgesteld.

T-waarde (tussenwaarde): Is voor grondwater gelijk aan (streefwaarde+interventiewaarde)/2 en voor grond gelijk aan (achtergrondwaarde+interventiewaarde)/2. Overschrijding van de T-waarde geeft aan dat er mogelijk een aanvullend/nader onderzoek nodig is.

Maximale Waarde wonen (MWw): deze waarde geeft de bovengrens aan van de kwaliteit die nodig is om de bodem blijvend geschikt te houden voor de functie 'wonen'.

Maximale Waarde industrie (MWi): deze waarde geeft de bovengrens aan van de kwaliteit die nodig is om de bodem blijvend geschikt te houden voor de functie 'industrie'.

Gebruikte afkortingen van stoffen:

Ba	Barium	Olie	Minerale olie
Cd	Cadmium	VAK	Vluchtige Aromatische Koolwaterstoffen
Co	Kobalt	B	Benzeen
Cu	Koper	T	Tolueen
Hg	Kwik	E	Ethylbenzeen
Pb	Lood	X	Xylenen
Mo	Molybdeen	S	Styreen
Ni	Nikkel	Naft.	Naftaleen
Zn	Zink	VOCI	Vluchtige Organochloorverbindingen
PAK	Polycyclische Aromatische Koolwaterstoffen	PCB	Polychloorbifenylen

Oer: een inspoelingslaag van sesqui-oxiden (aluminium- en ijzeroxiden) boven de hoogste grondwaterstand. De oxiden zijn afkomstig van hoger gelegen bodemhorizonten. Oer is vaak harder dan het bodemmateriaal zelf.

Gley: (oranje-bruine) ijzer-/roestvlekken die worden gevormd als gevolg van een fluctuerende grondwaterstand. Gley komt, in tegenstelling tot oer, niet voor in hardere brokjes maar uit zich voornamelijk in kleurverschil.

Conserveringstermijnen

In enkele gevallen kan analyse van een monster niet plaatsvinden binnen een vastgestelde conserveringstermijn. Ook voor dit onderzoek heeft een overschrijding van de conserveringstermijn plaatsgevonden in verband het met uitsplitsen van een mengmonster. Dit leidt tot een opmerking in de bijlagen bij een analysecertificaat. Het betreft een afwijking op het SIKB-protocol 3001. De maximale conserveringstermijn is stofafhankelijk. Voor enkele vluchtige verbindingen (aromaten) geldt een termijn van 4 dagen. Voor droge stof en organische stof bedraagt de termijn 7 dagen. Overige stoffen hebben een langere conserveringstermijn (PAK 14 dagen, zware metalen tenminste 56 dagen). Conserveringstermijnen zijn opgesteld in SIKB-protocol 3001 (december 2003). De conserveringstermijn is vastgesteld op de periode waarbinnen de standaardafwijking van het meetresultaat niet meer dan 2,5 of 5 % bedraagt (afhankelijk van het monstertype).

Analyse op droge stof vindt bij elke grondanalyse plaats. Overschrijding van een conserveringstermijn vindt derhalve veelal plaats op basis van deze parameter (termijn 7 dagen). Omegam Laboratoria heeft eigen onderzoek verricht naar de conserveringstermijn van droge stof (rapportage juni 2007, verricht conform NEN-ISO 11465 en gevalideerd op basis van SIKB project 55). Uit het rapport blijkt dat de gehalten droge stof bij een conserveringstermijn van tenminste 42 dagen niet afnemen. Overschrijding van een conserveringstermijn bedraagt over het algemeen niet meer dan enkele dagen. In die tijd worden de monsters altijd koel en donker bewaard. Gezien de geringe standaardafwijking van 2,5 of 5 % waarop een conserveringstermijn is gedefinieerd, wordt gesteld dat een meetresultaat bij een geringe overschrijding van de conserveringstermijn, ook slechts in geringe mate kan afwijken van het daadwerkelijke gehalte op het moment van monsternamen.