

Legenda

1. Te slopen schuur
2. Nieuw te realiseren woning met bijgebouw
3. Overtollige verharding opruimen
4. Bestaande inrit
5. Nieuwe inrit
6. Aanplant *Fagus sylvatica* - Beukenhaag
Aanplantmaat 80-100 met 5 st/m¹
Eindbeeld is een geschoren haag van max. 2 (m) hoog
7. Aanplant gemengde haag van:

Crateagus monogyna - Eénstijlige Meidoorn (30%)
Prunus spinosa - Sleedoorn (30%)
Ligustrum vulgare - Wilde liguster (30%)
Rosa rubiginosa - Wilde roos (10%)

Aanplantmaat van 80-100 met uitzondering van Wilde roos, deze aanplanten in maat 40-60 langs randen.
Eindbeeld is een gesloten gemengde wilde haag van max. 3 (m) hoog.



project 1912
bestand 1912-eip-1.vwx

datum 29 okt. 2020
door herbert

formaat a3
schaal 1:500

tekeningno 1 (3)
versie 1.0

Erfinrichtingsplan Bentelosestraat 28 Bentelo

www.erfontwikkelaar.nl telnr: 06 24 88 38 28

erfontwikkelaar

laat je erf groeien!

De heer J. Buschers

Verkennend bodem- en asbestonderzoek op de
locatie aan de Bentelosestraat 28a te Bentelo

Projectnummer: 200483/lvh/am

Datum: 22 juni 2020

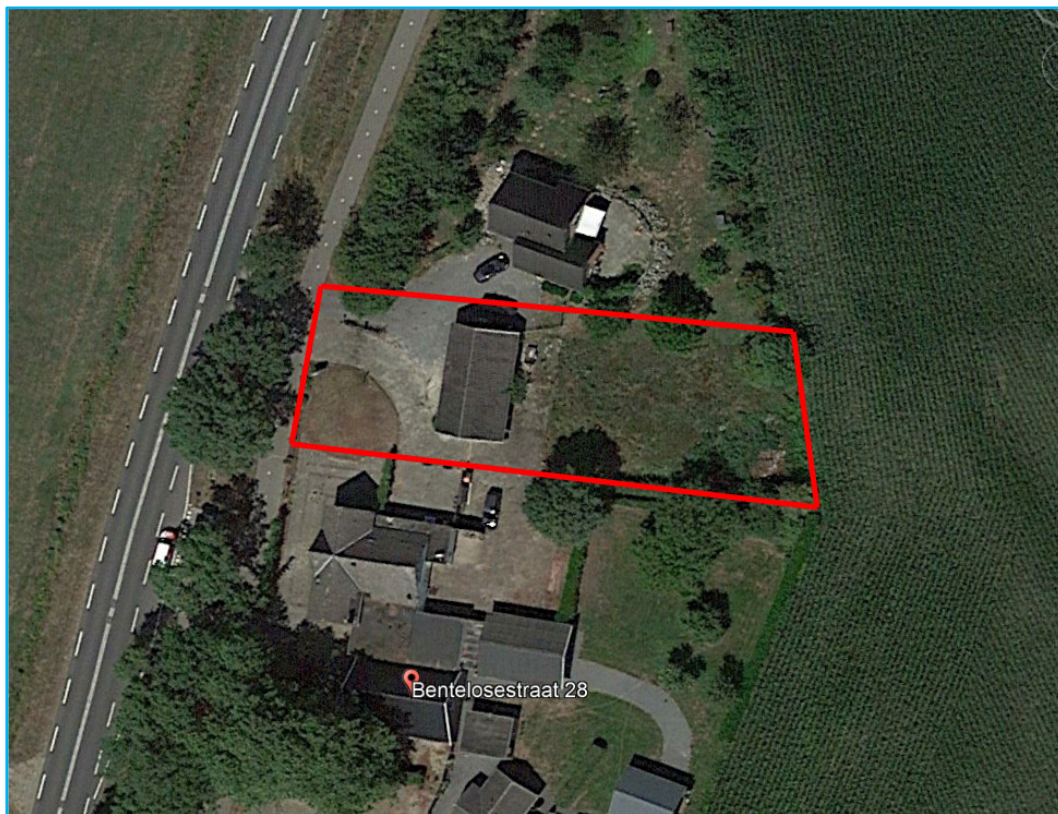

Opdrachtgever

De heer J. Buschers
Beldsweg 20
7495 PJ AMBT-DELLEN

Hunneman Milieu-Advies Raalte BV

Postbus 253
8100 AG RAALTE
Tel: 0572-360998
E-mail: info@hunneman-milieu.nl



BRL-SIKB 2000

INHOUDSOPGAVE

1	INLEIDING.....	1
2	VOORONDERZOEK	2
2.1	ONDERZOEKSAANLEIDING	2
2.2	ACHTERGRONDINFORMATIE.....	2
2.3	HISTORISCHE INFORMATIE	3
2.4	BODEMOPBOUW EN GEOHYDROLOGIE	3
2.5	HYPOTHESE EN ONDERZOEKSSTRATEGIE	3
2.6	BETROUWBAARHEID ONDERZOEK.....	4
3	VELD- EN LABORATORIUM ONDERZOEK.....	5
3.1	VELDONDERZOEK.....	5
3.2	LABORATORIUM ONDERZOEK	6
3.3	TOETSINGSCRITERIA EN ANALYSERESULTATEN NEN-PARAMETERS.....	6
3.4	TOETSINGSCRITERIA EN ANALYSERESULTATEN ASBEST	8
4	INTERPRETATIE ONDERZOEKSRESULTATEN	9
4.1	ASBESTONDERZOEK	9
4.2	VASTE BODEM EN GRONDWATER	9
4.3	CONCLUSIES EN AANBEVELINGEN.....	9

BIJLAGEN:

- 1 Kadastraal overzicht
- 2 Boorbeschrijvingen
- 3 Toetsingstabellen en analyserapporten vaste bodem, grondwater en asbest
- 4 Monsternemingsplan en -formulier asbest
- 5 Historische informatie

TEKENING:

- 1-1 Situatie met monsterpunten en peilbuis

1 INLEIDING

In opdracht van de heer J. Buschers is in mei en juni 2020, door Hunneman Milieu-Advies Raalte BV, een verkennend bodemonderzoek, in combinatie met een verkennend asbestonderzoek uitgevoerd op de locatie aan de Bentelosestraat 28a te Bentelo. Voor een kadastraal overzicht van de onderzoekslocatie verwijzen wij naar bijlage 1.

Het onderzoek is uitgevoerd naar **aanleiding** van de voorgenomen sloop en nieuwbouw op de locatie.

Het onderzoek heeft tot **doel** een actueel en betrouwbaar inzicht te geven in de milieuhygiënische bodemkwaliteit.

Het veldwerk, de grond- en/of grondwaterbemonstering en het laboratoriumonderzoek is uitgevoerd conform de geldende beoordelingsrichtlijn “Veldwerk bij milieuhygiënisch bodemonderzoek” BRL-SIKB 2000. Voor deze richtlijn is Hunneman Milieu-Advies Raalte BV in het bezit van een procescertificaat, welke is afgegeven door KIWA.

Het procescertificaat van Hunneman Milieu-Advies Raalte BV (certificaatnummer K26828) en het hierbij behorende keurmerk zijn uitsluitend van toepassing op de activiteiten inzake “Veldwerk bij milieuhygiënisch bodemonderzoek”. Hunneman Milieu-Advies Raalte BV is geen eigenaar van de te onderzoeken percelen en is onafhankelijk van de opdrachtgever en/of terreineigenaar.

Het rapport is als volgt ingedeeld:

- Vooronderzoek (hoofdstuk 2);
- Veld- en laboratorium onderzoek (hoofdstuk 3);
- Interpretatie onderzoeksresultaten (hoofdstuk 4).

2 VOORONDERZOEK

In de NEN-5725 zijn 7 aanleidingen tot vooronderzoek naar landbodems geformuleerd. Voor elke afzonderlijke aanleiding tot vooronderzoek dienen verschillende onderzoeksvragen te worden beantwoord. De verplicht te onderzoeken aspecten zijn per aanleiding omschreven in tabel 1.

Tabel 1: *verschillende onderzoeksaspecten*

ONDERZOEKSASPECTEN		Aanleidingen tot vooronderzoek						
		A	B	C	D	E	F	G
1. locatiegegevens	eigendomssituatie	O	O					
	hoogteligging					✓		
2. bodemopbouw en geohydrologie	bodemopbouw	✓	✓		✓	✓	✓	
	antropogene lagen in de bodem	✓	✓	✓	✓	✓	✓	✓
	geohydrologie	✓	✓					
3. verwachting t.a.v. de bodemkwaliteit	geval van ernstige bodemverontreiniging	✓		✓	✓	✓	✓	✓
	kwaliteit o.b.v. BKK	✓	O	✓	✓	✓	✓	✓
	o.b.v. uitgevoerde bodemonderzoeken	✓	✓	✓	✓	✓		✓
4. gebruik/beïnvloeding van de locatie, verdachte situatie, activiteiten, ongewoon voorval	voormalig	✓	O	✓	✓	✓		✓
	huidig	✓	✓		✓	✓	✓	
	toekomst		✓			O		
	asbestverdacht	✓		✓	✓	✓	✓	✓
5. terreinverkenning	voorafgaand aan de uitvoering	✓	✓	✓	✓	✓	✓	✓
A. bodemonderzoek, par. 6.2.1;		E. opstellen/ actualiseren bodemkwaliteitskaart (Bbk), par. 6.2.5;						
B. nul- en eindsituatieonderzoek, par. 6.2.2;		F. gebruik bodemkwaliteitskaart (Bbk), par. 6.2.6;						
C. bodemkwaliteitsklasse (Bbk), par. 6.2.3;		G. inschatten van arbeidshygiënische risico's, par. 6.2.7.						
D. partijkering, par. 6.2.4;								
✓ Verplicht onderzoeksaspect. Indien niet van toepassing, wordt dit vermeld en gemotiveerd		O Optioneel						

2.1 Onderzoeksaanleiding

Het vooronderzoek is uitgevoerd conform de **paragraaf 6.2.1** "opstellen hypothese bodemkwaliteit ten behoeve van een bodemonderzoek" uit de NEN-5725. Voor het vooronderzoek zijn de volgende bronnen geraadpleegd:

- informatie verstrekt door de opdrachtgever;
- terreininspectie voorafgaand aan de veldwerkzaamheden;
- omgevingsrapportage Provincie Overijssel;
- informatie gemeente Hof van Twente;
- voorgaande onderzoeken;
- www.bodemloket.nl;
- www.topotijdreis;
- Bagviewer;
- Kadaster;
- grondwaterkaart van Nederland.

De onderzoeksvragen voor het opstellen van de onderzoekshypothese en de gekozen onderzoeksstrategie zijn, voor zover relevant, in de onderstaande paragrafen nader toegelicht. De relevante gegevens zijn opgenomen in bijlage 5.

2.2 Achtergrondinformatie

De locatie is gesitueerd aan de Bentelosestraat 28a te Bentelo en staat kadastraal bekend als: *gemeente Ambt-Delden, sectie L, nummer 574 en 782 t/m 784 gedeeltelijk*. De oppervlakte van de onderzoekslocatie bedraagt 1.200 m². Op de locatie is een schuur gesitueerd. De schuur zal worden gesloopt en op dezelfde locatie zal een woning worden gerealiseerd. Voor de inrichting van het terrein verwijzen wij naar tekening 1-1.

2.3 Historische informatie

Uit de historische informatie van de Provincie Overijssel en de gemeente Hof van Twente blijkt dat op de onderzoekslocatie, voor zover bekend, geen activiteiten en/of calamiteiten hebben plaatsgevonden die de milieuhygiënische bodemkwaliteit negatief kunnen hebben beïnvloed.

Op en grenzend aan de locatie zijn verkennende bodemonderzoeken uitgevoerd door Twinnova en Tebodin. Hierbij zijn maximaal licht verhoogde gehalten aangetoond.

2.4 Bodemopbouw en geohydrologie

Regionale bodemopbouw

Voor de bodemgegevens en geohydrologische informatie is gebruik gemaakt van de grondwaterkaart van Nederland. De regionale bodemopbouw is samengevat in tabel 2.

Tabel 2: geohydrologische bodemopbouw

Pakket	diepte [m-mv]	samenstelling
1 ^e + 2 ^e WVP Formaties van Twente, Kreftenheye, Oosterhout en Scheemda	0 - 90	fijne en grove zanden
slecht doorlatende basis Miocene afzettingen	>90	(mariene) kleien

Grondwaterstroming

De regionale stromingsrichting van het freatisch grondwater is naar verwachting noordelijk gericht. De stroming van het grondwater is noordwestelijk gericht.

2.5 Hypothese en onderzoeksstrategie

Op basis van de geïnventariseerde gegevens is de locatie onverdacht voor bodemverontreiniging.

Het bodemonderzoek is uitgevoerd conform de onderzoeksstrategie bij verkennend bodemonderzoek op niet verdachte locaties (strategie "ONV" uit de NEN 5740). De grondwatermonsters zijn aanvullend geanalyseerd op de parameters arseen en chroom.

In aanvulling op het verkennend bodemonderzoek is een verkennend asbestonderzoek uitgevoerd, conform de onderzoeksstrategie op een verdachte locatie (strategie 6.4.5 uit de NEN-5707). Het uitgevoerde veld- en laboratoriumonderzoek is samengevat in tabel 3.

Tabel 3: veld- en laboratoriumonderzoek

sublocatie/onderdeel	veldonderzoek			laboratoriumonderzoek	
	boringen tot 0,5 m-mv	waarvan tot ≥ 2 m-mv	met peilbuis	vaste bodem	grondwater
verkennend NEN-5740 oppervlakte < 1.500 m ²	8	2	1	3 x NEN-grond*	1 x NEN-water*
asbestonderzoek	8 #	2 #	-	2 x asbest (grond)	-

#: putjes 30 x 30 cm i.c.m. verkennend onderzoek *: inclusief arseen en chroom

De samenstelling van de in tabel 3 genoemde "NEN-pakketten" is samengevat in tabel 4.

Tabel 4: samenstelling NEN Pakketten

Parameters	NEN-grond	NEN-grondwater
zware metalen barium, cadmium, kobalt, koper, kwik, lood, molybdeen, nikkel en zink	X	X
PCB's	X	-
PAK polycyclische aromatische koolwaterstoffen	X	-
minerale olie	X	X
vluchtige aromaten (incl. naftaleen en styreen)	-	X
VCK (vluchtige chloorkoolwaterstoffen)	-	X
bromoform	-	X

2.6 *Betrouwbaarheid onderzoek*

Onderhavig onderzoek beschrijft de actuele bodemkwaliteit en heeft alleen betrekking op de bodem van de terreindelen, welke zijn beschreven in het vooronderzoek van deze rapportage. De in het vooronderzoek geraadpleegde bronnen kunnen mogelijk onvolledig zijn. Het kan voorkomen dat niet alle bronnen zijn geraadpleegd, doordat ze niet voorhanden waren. Hierdoor kan informatie ontbreken.

Dit onderzoek is op een zorgvuldige wijze uitgevoerd, conform de huidige richtlijnen en methoden op het gebied van bodemonderzoek. Het onderzoek is gebaseerd op het nemen van een, conform de geldende richtlijnen, representatief geacht aantal monsters. Bij het interpreteren van de onderzoeksresultaten moet rekening worden gehouden met het feit dat analyses mogelijk zijn uitgevoerd op basis van mengmonsters, waardoor lokaal hogere concentraties van de onderzochte stoffen niet zijn uit te sluiten. Tevens kan geen uitspraak worden gedaan omtrent de bodemkwaliteit van niet onderzochte (verdachte) deellocaties en blijft het mogelijk dat lokaal voorkomende verontreinigingen niet zijn ontdekt.

Een bodemonderzoek betreft een momentopname. De resultaten van het onderzoek kunnen minder representatief worden naarmate de tijd verstrijkt. Eventuele toekomstige activiteiten, calamiteiten, sloopwerkzaamheden, bouwrijp maken en/of aanvoer van grond van elders, kunnen de bodemkwaliteit (sterk) beïnvloeden. Tijdens werkzaamheden in de bodem dient men alert te blijven op waarneembare bijzonderheden, die kunnen duiden op eventuele verontreinigingen.

Het onderzoek moet worden beoordeeld als één geheel, en betreft een inschatting van de bodemkwaliteit, op een bepaald moment. Het onderzoek is gebaseerd op informatie van derden en het verrichten van een beperkt aantal boringen en analyses, conform de geldende richtlijnen. Hierdoor is het mogelijk dat niet alle informatie is verkregen, dan wel dat niet alle afwijkingen in de bodem zijn geconstateerd. Voor eventueel hieruit voortvloeiende schade en/of gevolgen aanvaardt Hunneman Milieu-Advies Raalte BV op geen enkele wijze aansprakelijkheid.

3 VELD- EN LABORATORIUM ONDERZOEK

3.1 Veldonderzoek

Het veldonderzoek is uitgevoerd op 28 mei en 8 juni 2020 door de gecertificeerde medewerker dhr. R. Roelofs van Hunneman Milieu-Advies Raalte BV. Voor het verkennend bodemonderzoek zijn 8 boringen uitgevoerd (1 t/m 8), waarvan 1 boring is afgewerkt als peilbuis. De maximale boordiepte bedraagt 3,0 m-mv.

Voorafgaand aan het verkennend asbestonderzoek is een maaiveldinspectie uitgevoerd. Tijdens de maaiveldinspectie is op het maaiveld geen asbestverdacht materiaal aangetroffen.

Voor het verkennend asbestonderzoek zijn de monsterpunten 1 t/m 8 handmatig gegraven tot maximaal 0,5 m-mv, met een minimale oppervlakte van 0,09 m² (30 x 30 cm). De monsterpunten zijn met behulp van een grondboor (diameter 12 cm) doorgezet tot de onderliggende/ongeroeerde bodemlaag. De opgegraven grond/puin is uitgespreid over een zeef, met een maaswijdte van 20 mm. Het achterblijvende residu op de zeef is geïnspecteerd op aanwezigheid van asbestverdacht materiaal en afval- en puinrestanten. Van de uitgezeefde grond/puin zijn mengmonsters samengesteld van de actuele contactzone of verdachte bodemlaag, voor de analytische bepaling van asbest in grond.

In bijlage 4 zijn de monsternamatformulieren asbest opgenomen. Voor de situatie van de monsterpunten en peilbuis verwijzen wij naar tekening 1-1.

Bodemopbouw

In het veld zijn de fysische bodemeigenschappen per monsterpunt en bodemlaag beschreven. De beschrijvingen van de bodemprofielen zijn opgenomen in bijlage 2, en samengevat in tabel 5.

Tabel 5: *samenvatting van het lokaal aangetroffen bodemprofiel*

<i>traject (m-mv)</i>	<i>hoofdnaam</i>	<i>toevoeging</i>
0,0 ~ 0,1	klinker/ gras	
0,1 ~ 0,6	zand, matig fijn	zwak siltig, <i>lokaal matig humeus</i>
0,6 - 3,0	zand, matig fijn	zwak siltig
grondwaterstand: circa 1,5 m-mv		

Zintuiglijke waarnemingen

Tijdens het veldonderzoek is de opgeboorde grond beoordeeld op zintuiglijk waarneembare verontreinigingsindicaties. Hierbij is gebruik gemaakt van de olie/water-test (O/W-test) en is gelet op afwijkende kleur of geur van de bodem. Zintuiglijk zijn in de vaste bodem geen noemenswaardige bijmengingen met bodemvreemd materiaal waargenomen. In de bodem is zintuiglijk geen asbestverdacht materiaal aangetroffen. Eventuele bijzonderheden zijn weergegeven in de boorbeschrijvingen (bijlage 2).

Monsternam

Voor het chemisch onderzoek zijn uit de boringen, van iedere 0,5 m (0,2 m bij monsternam met steekbus) of onderscheiden bodemlaag, monsters genomen. Op de deellocaties, waar de vluchtige verbindingen de kritische parameters zijn, is de monsternam, voor zover technisch mogelijk, verricht met een steekbus.

Het grondwater uit de geplaatste peilbuis is na een standtijd van minimaal een week bemonsterd. De zuurgraad (pH), de elektrische geleidbaarheid (EC) en de troebelheid (NTU) van het grondwater zijn in het veld gemeten. De meetresultaten zijn weergegeven in tabel 7.

3.2 *Laboratorium onderzoek*

Op basis van de gehanteerde onderzoeksstrategie en waarnemingen uit het veld zijn (meng)monsters samengesteld voor analyse. De samenstelling van de (meng)monsters is weergegeven in tabel 6 en 8.

De analyses zijn uitgevoerd door een door de RvA geaccrediteerd laboratorium, welke door het Ministerie van Infrastructuur en Milieu is erkend om, in het kader van de Wet Bodembescherming (Wbb) en het Besluit bodemkwaliteit (Bbk), analyses uit te voeren conform AS-3000 en AP-04. De analyserapporten van het laboratorium zijn opgenomen in bijlage 3. De resultaten van de analyses zijn weergegeven in tabel 6 t/m 8.

3.3 *Toetsingscriteria en analyseresultaten NEN-parameters*

Het toetsingskader voor de vaste bodem en het grondwater is afkomstig uit de "[Circulaire bodemsanering per 1 juli 2013](#)" (Staatscourant 27 juni 2013, nr. 16675). De toetsing van de analyseresultaten vindt plaats conform de door het Rijk beschikbaar gestelde Bodem Toets- en Validatieservice (BoToVa).

De vaste bodem wordt getoetst aan de achtergrond- en interventiewaarden. Het grondwater wordt getoetst aan de streef- en interventiewaarden. De meetwaarden voor de vaste bodem zijn afhankelijk gesteld van de gemeten organische stof- en/of lutumgehalten van de bodem, die meestal afwijken van de gehalten van de Standaardbodem. De volgende toetsingswaarden worden onderscheiden:

AW/S(•)¹: De **achtergrond- en/of streefwaarden** geven het niveau aan waar beneden sprake is van een duurzame bodemkwaliteit. De waarden hebben betrekking op de in de natuur voorkomende achtergrondgehalten of detectiegrenzen bij stoffen die niet in natuurlijke milieus voorkomen.

T (••)¹: De **tussenwaarde** betreft het gemiddelde van de interventiewaarde + achtergrondwaarde of streefwaarde waarboven, in beginsel, een nader onderzoek noodzakelijk is.

I (•••)¹: De **interventiewaarden** geven het concentratieniveau voor verontreinigende stoffen aan, waarboven sprake is van ernstige bodemverontreiniging. In bijzondere situaties kan ook bij gehalten beneden de interventiewaarden sprake zijn van een geval van ernstige verontreiniging. De interventiewaarden zijn gebaseerd op de risico's voor de volksgezondheid en het ecosysteem.

¹De symbolen tussen haakjes corresponderen met de "overschrijdingssymbolen" van tabel 6 en 7.

Van een geval van ernstige bodemverontreiniging is sprake indien de verontreiniging is ontstaan voor 1987, waarbij de gemiddelde concentratie van een verontreinigende stof in minimaal 25 m³ grond of 100 m³ grondwater hoger is dan de interventiewaarde. Bodemverontreiniging die is ontstaan na 1 januari 1987 (nieuwe verontreiniging) valt onder de zgn. zorgplicht en dient zo spoedig mogelijk te worden gesaneerd.

Tabel 6: analysesresultaten vaste bodem en toetsing

% H* = 10 % L* = 25	gestandaardiseerde resultaten en overschrijdingen toetsingswaarden [BoToVa-toetsing is opgenomen in de bijlage]			standaard bodem (mg/kg d.s.)		
	MM-01 1 t/m 4 traject (m-mv) 0,07-0,4	MM-02 1 + 4 t/m 8 0,0-0,6	MM-03 1 + 4 0,6-2,0	AW- waarde	½ (AW+I)	I- waarde
arsen	<	<	<	20	48	76
barium	@	@	@	@	@	@
cadmium	<	<	<	0,6	6,8	13
chromium	<	<	<	55	117,5	180
kobalt	<	<	<	15	102,5	190
koper	<	<	<	40	115	190
kwik	<	<	<	0,15	18,08	36
lood	<	<	<	50	290	530
molybdeen	<	<	<	2	96	190
nikkel	<	<	<	35	67,5	100
zink	<	<	<	140	430	720
PAK (10)-tot.	<	<	<	1,5	20,8	40
PCB's	<	<	<	0,02	0,51	1
min.olie	<	<	<	190	2595	5000
Toelichting:	< : geen overschrijding van de achtergrondwaarde • : overschrijding van de achtergrondwaarde •• : overschrijding van de tussenwaarde ••• : overschrijding van de interventiewaarde			-: niet geanalyseerd @: geen toetsoordeel mogelijk *: lutum- en humusgehalten standaard bodem H : organisch stof L : lutum		

Tabel 7: analysesresultaten grondwater

peilbuis filter (m-mv) pH EC (µs/cm) troebelheid (NTU) grondwater [m-mv]	analysesresultaten (µg/l)	toetsingswaarden (µg/l)			
	1 2,0-3,0 7,7 293 6 1,4	S- waarde	½ (S+I)	I- waarde	
zware metalen					
arsen	<	10	35	60	
barium	<	50	337,5	625	
cadmium	<	0,4	3,2	6	
chromium	2,1•	1	15,5	30	
kobalt	<	20	60	100	
koper	<	15	45	75	
kwik	<	0,05	0,17	0,30	
lood	<	15	45	75	
molybdeen	<	5	152,5	300	
nikkel	<	15	45	75	
zink	<	65	432,5	800	
vluchtige aromaten					
benzeen	<	0,2	15,1	30	
tolueen	<	7	503,5	1000	
ethylbenzeen	<	4	77	150	
xylenen (som)	<	0,2	35,1	70	
styreen	<	6	153	300	
naftaleen	<	0,01	35	70	
gechloreerde koolwaterstoffen					
1,1-dichloorethaan	<	7	453,5	900	
1,2-dichloorethaan	<	7	203,5	400	
1,1-dichlooretheen	<	0,01	5	10	
cis 1,2-dichlooretheen	<	0,01	10	20	
trans 1,2-dichlooretheen	<	0,01	10	20	
dichloormethaan	<	0,01	500	1000	
dichloorpropanen	<	0,8	40,4	80	
tetrachlooretheen (per)	<	0,01	20	40	
tetrachloormethaan (tetra)	<	0,01	5	10	
1,1,1-trichloorethaan	<	0,01	150	300	
1,1,2-trichloorethaan	<	0,01	65	130	
trichlooretheen (tri)	<	24	262	500	
trichloormethaan (chloroform)	<	6	203	400	
vinylchloride	<	0,01	2,5	5	
minerale olie	<	50	325	600	
bromofom	<	#	315	630	
Toelichting:	< : geen overschrijding van de streefwaarde en/of herstelrichtwaarde • : overschrijding van de streefwaarde en/of herstelrichtwaarde •• : overschrijding tussenwaarde ••• : overschrijding interventiewaarde			- : niet geanalyseerd	

3.4 Toetsingscriteria en analyseresultaten asbest

Voor asbestonderzoek is de interventiewaarde uit de “Circulaire bodemsanering van 1 juli 2013” voor asbest in grond of puin (100 mg/kg d.s. gewogen) van toepassing.

Conform de NEN 5707 wordt in een verkennend onderzoek asbest beoordeeld of sprake is van een verdachte of een onverdachte locatie op het voorkomen van asbest. Het resultaat van het verkennend onderzoek is een uitspraak over de mogelijke verontreiniging van de bodem op basis van verzamelde stukken asbesthoudend materiaal en (meng)monsters grond. Aan de hand van het verkregen indicatieve gehalte aan asbest wordt nagegaan of nader onderzoek al dan niet noodzakelijk is. Door de lagere onderzoeksintensiteit van het verkennend onderzoek kan in deze fase niet direct worden getoetst aan de interventiewaarde. In het verkennend onderzoek wordt het gehalte getoetst aan de interventiewaarde, gecorrigeerd met een factor 2. Deze correctiefactor is een maat voor de betrouwbaarheid van het verkennend onderzoek in relatie tot het nader onderzoek.

Alleen indien in het verkennend onderzoek de onderzoeksintensiteit (hoeveelheid geïnspecteerde grond in de gaten en het aantal analyses) op hetzelfde niveau zit als in het nader onderzoek, dan is een directe toetsing aan de interventiewaarde mogelijk. Indien het asbestgehalte kleiner is dan de helft van de interventiewaarde is het statistisch aannemelijk dat ook in een nader onderzoekstraject de interventiewaarde niet zal worden overschreden. In deze gevallen geldt geen noodzaak tot het uitvoeren van een nader onderzoek asbest. Bij een asbestgehalte groter dan de helft van de interventiewaarde is een nader onderzoek asbest verplicht. De hoogste bepaalde waarde binnen een (deel)locatie is hiervoor bepalend.

Toetsing van de concentratie aan respirabele vezels (<0,5 mm) vindt plaats door toetsing van de gemeten concentratie aan de maximale waarde van 10 mg/kg d.s. (gewogen). Bij overschrijding van deze waarde is sprake van ‘onaanvaardbare risico’s buiten’. Uit onderzoek dat TNO (RIVM rapport 711701034/2003) heeft uitgevoerd blijkt dat zelfs voor het meest ‘losse’ niet-hechtgebonden asbest het aandeel aan respirabele vezels nooit meer zal zijn dan 5~10%. Dit betekent dat bij een asbestconcentratie in de grond van 100 mg/kg d.s. de concentratie aan respirabele vezels nooit meer zal zijn dan 5~10 mg/kg d.s. en derhalve geen sprake is van ‘onaanvaardbare risico’s’.

Grond of puin waarin een (gewogen) concentratie asbest boven de interventiewaarde wordt aangetroffen wordt, ongeacht het volume, beschouwd als verontreinigd met asbest. Indien na uitvoering van een nader onderzoek asbest in de grond of puin een (gewogen) concentratie asbest lager dan de interventiewaarde wordt aangetoond, wordt de bodem als niet verontreinigd aangemerkt.

Tabel 8: analyseresultaten asbest in grond (fase verkennend derhalve indicatieve gehalten)

monstergegevens			analyseresultaten (mg of mg/kg d.s.)				asbesttype	
Monster	Sleuf/MP	traject (m-mv)	materiaal-monster(s) > 20 mm (mg)	bodem/puin > 0,5 < 20 mm in mg/kg ds.	bodem/puin < 0,5 mm in mg/kg ds.	gewogen* asbestgehalte in de bodem	soort asbest	H/NH
RE-01	1 t/m 4	0,07~0,5	-	<0,6	n.a.	<0,6	-	-
RE-02	5 t/m 8	0,0~0,5	-	<0,4	n.a.	<0,4	-	-
Toelichting bij tabel:								
n.g.: niet geanalyseerd			-: niet van toepassing		n.a.: niet aangetoond			
S: serpentijn-asbest			H: hechtgebonden asbest		SL: sleuf			
A: amfibool			NH: niet hechtgebonden asbest		MP: monsterpunt			
*: gewogen concentratie asbest in de bodem of puin in mg/kg ds. wordt gevormd door de aangetoonde concentratie in het materiaal (verzamel)-monster aan asbestplaatjes in de gegraven monsterpunten en/of sleuven, vermeerderd met de aangetoonde concentratie aan asbest in het bodem/puin (meng)monster.								

4 INTERPRETATIE ONDERZOEKSRESULTATEN

In opdracht van de heer J. Buschers is in mei en juni 2020, door Hunneman Milieu-Advies Raalte BV, een verkennend bodemonderzoek, in combinatie met een verkennend asbestonderzoek uitgevoerd op de locatie aan de Bentelosestraat 28a te Bentelo.

Het onderzoek is uitgevoerd naar aanleiding van de voorgenomen sloop en nieuwbouw op de locatie, en heeft tot doel een actueel en betrouwbaar inzicht te geven in de milieuhygiënische bodemkwaliteit.

4.1 *Asbestonderzoek*

Zintuiglijk zijn in de vaste bodem geen noemenswaardige bijmengingen met bodemvreemd materiaal waargenomen. In de bodem is zintuiglijk geen asbestverdacht materiaal aangetroffen.

In de *actuele contactzone* binnen *RE-01 en RE-02* [0,0-0,5 m-mv] is, in de fractie > 0,5 mm en < 20 mm, analytisch geen gewogen asbest aangetoond boven de bepalingsgrens. In de fractie < 0,5 mm zijn geen vrije vezels aangetroffen.

4.2 *Vaste bodem en grondwater*

Analytisch zijn in de mengmonsters van de *bovengrond* (MM-01 en MM-02), van de geanalyseerde parameters, geen gehalten aangetoond boven de achtergrondwaarden.

Analytisch zijn in het mengmonster van de *ondergrond* (MM-03), van de geanalyseerde parameters, geen gehalten aangetoond boven de achtergrondwaarden.

In het *grondwater* (peilbuis 1) zijn, met uitzondering van een licht verhoogd gehalte aan chroom, geen gehalten aangetoond boven de streefwaarden. Het aangetoonde gehalte aan chroom overschrijdt de streefwaarde, maar blijft beneden de tussenwaarde.

4.3 *Conclusies en aanbevelingen*

Zintuiglijk zijn in de vaste bodem geen noemenswaardige bijmengingen met bodemvreemd materiaal waargenomen. In de bodem is zintuiglijk en analytisch geen asbest aangetroffen.

In de vaste bodem zijn geen verhoogde gehalten aangetoond. In het grondwater is een licht verhoogd gehalte aan chroom aangetoond. Het aangetoonde gehalte vormt geen aanleiding tot nader onderzoek.

Op basis van de analyseresultaten is de actuele bodemkwaliteit afdoende vastgelegd en bestaan geen bezwaren voor de voorgenomen sloop en nieuwbouw op de locatie.

Wij adviseren om bij eventuele ontwikkeling van de locatie te werken met een gesloten grondbalans. Indien grond vrijkomt en van de locatie wordt afgevoerd is het Besluit Bodemkwaliteit van toepassing (Bbk). Af te voeren grond dient eventueel AP-04 te worden ingekeurd, voor de bepaling van de definitieve afzetmogelijkheden.

BIJLAGE 1

Kadastraal overzicht

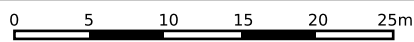

<p>12345 Perceelnummer</p> <p>25 Huisnummer</p> <p>— Vastgestelde kadastrale grens</p> <p>— Voorlopige kadastrale grens</p> <p>— Administratieve kadastrale grens</p> <p>— Bebouwing</p>	<p>Deze kaart is noordgericht</p> <p>Schaal 1: 500</p> <p>Kadastrale gemeente: Ambt-Delden</p> <p>Sectie: L</p> <p>Perceel: 574</p>	<p>kadaster</p> 
--	---	--

Voor een eensluitend uittreksel, geleverd op 19 juni 2020
De bewaarder van het kadaster en de openbare registers

Aan dit uittreksel kunnen geen betrouwbare maten worden ontleend.
De Dienst voor het kadaster en de openbare registers behoudt zich de intellectuele eigendomsrechten voor, waaronder het auteursrecht en het databankenrecht.

BIJLAGE 2

Boorbeschrijvingen

07



type **inspectiegat**
datum **28-05-2020**
boormeester **R.Roelofs**

08



type **inspectiegat**
datum **28-05-2020**
boormeester **R.Roelofs**

bodemprofielen **schaal 1:50**

onderzoek **NEN/VOA Bentelosestraat 28a Bentelo**
projectcode **200483**
getekend conform **NEN 5104**



HUNNEMAN
MILIEU - ADVIES

PEILBUIS

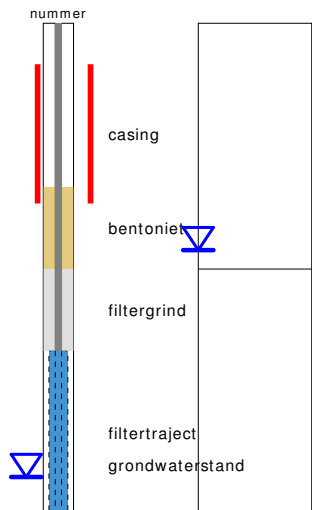

links= cm-maaiveld
rechts= cm+ NAP

OLIE OP WATER REACTIE

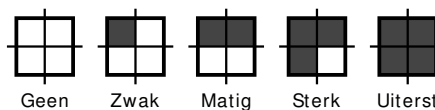

GEUR INTENISTEIT

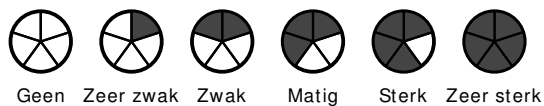

GRONDSOORTEN



GRIND, grindig (G,g)



ZAND, zandig (Z,z)



LEEM, siltig (L,s)



KLEI, kleilig (K,k)



VEEN, humeus (V,h)

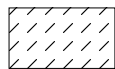

slib

VERHARDINGEN



asfalt, beton, klinkers, tegels
stelconplaat, ondoordringbare laag

OVERIG



bodemvreemde bestanddelen aanwezig

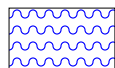

water

MATE VAN BIJMENGING



zwak - (0-5%)



matig - (5-15%)



sterk - (15-50%)



uiterst - (> 50%)

GRADATIE ZAND

uf = uiterst fijn (63-105 um)
zf = zeer fijn (105-150 um)
mf = matig fijn (150-210 um)
mg = matig grof (210-300 um)
zg = zeer grof (300-420 um)
ug = uiterst grof (420-2000 um)

GRADATIE GRIND

f = fijn (2-5.6 mm)
mg = matig grof (5.6-16 mm)
zg = zeer grof (16-63 mm)

BESCHRIJVING BODEMLAAG

pid = foto ionisatie detector
bv = bodemvocht
ow = olie op water

BIJLAGE 3

Toetsingstabellen en analyserapporten vaste bodem, grondwater en asbest

Project	200483-NEN/VOA Bentelosestraat 28a Bentelo						
Certificaten	1042432						
Toetsing	T.12 - Beoordeling kwaliteit van grond volgens Wbb						
Toetsversie	BoToVa 3.0.0			Toetsdatum: 9 juni 2020 08:30			

Monsterreferentie	6346252						
Monsteromschrijving	MM-01, 01-1, 02-1, 03-1, 04-1						

Analyse	Eenheid	Analyseseres.	Gestand.Res.	Toetsoordeel	AW	T	I
---------	---------	---------------	--------------	--------------	----	---	---

Lutum/Humus

Organische stof	% (m/m ds)	1.2	10				
Lutum	% (m/m ds)	1.0	25				

Droogrest

droge stof	%	91.1	91.1	@			
------------	---	------	-------------	---	--	--	--

Metalen ICP-AES

arsen (As)	mg/kg ds	< 4	< 4.9	-	20	48	76
barium (Ba)	mg/kg ds	< 20	< 54	@	190	555	920
cadmium (Cd)	mg/kg ds	< 0.2	< 0.24	-	0.6	6.8	13
chrom (Cr)	mg/kg ds	< 10	< 13	-	55	117.5	180
kobalt (Co)	mg/kg ds	< 3	< 7.4	-	15	102.5	190
koper (Cu)	mg/kg ds	< 5	< 7.2	-	40	115	190
kwik (Hg) (niet vluchtig)	mg/kg ds	< 0.05	< 0.05	-	0.15	18.075	36
lood (Pb)	mg/kg ds	< 10	< 11	-	50	290	530
molybdeen (Mo)	mg/kg ds	< 1.5	< 1.0	-	1.5	95.75	190
nikkel (Ni)	mg/kg ds	< 4	< 8	-	35	67.5	100
zink (Zn)	mg/kg ds	43	100	-	140	430	720

Minerale olie

minerale olie (florisil clean-up)	mg/kg ds	< 35	< 120	-	190	2595	5000
-----------------------------------	----------	------	-----------------	---	-----	------	------

Polycyclische koolwaterstoffen

naftaleen	mg/kg ds	< 0.05	< 0.035				
fenantreen	mg/kg ds	< 0.05	< 0.035				
anthraceen	mg/kg ds	< 0.05	< 0.035				
fluoranteen	mg/kg ds	< 0.05	< 0.035				
benzo(a)antraceen	mg/kg ds	< 0.05	< 0.035				
chryseen	mg/kg ds	< 0.05	< 0.035				
benzo(k)fluoranteen	mg/kg ds	< 0.05	< 0.035				
benzo(a)pyreen	mg/kg ds	< 0.05	< 0.035				
benzo(ghi)peryleen	mg/kg ds	< 0.05	< 0.035				
indeno(1,2,3-cd)pyreen	mg/kg ds	< 0.05	< 0.035				

Sommaties

som PAK (10)	mg/kg ds	0.35	< 0.35	-	1.5	20.75	40
--------------	----------	------	------------------	---	-----	-------	----

Polychloorbifenylen

PCB - 28	mg/kg ds	< 0.001	< 0.0035				
PCB - 52	mg/kg ds	< 0.001	< 0.0035				
PCB - 101	mg/kg ds	< 0.001	< 0.0035				
PCB - 118	mg/kg ds	< 0.001	< 0.0035				
PCB - 138	mg/kg ds	< 0.001	< 0.0035				
PCB - 153	mg/kg ds	< 0.001	< 0.0035				
PCB - 180	mg/kg ds	< 0.001	< 0.0035				

Sommaties

som PCBs (7)	mg/kg ds	0.005	< 0.024	-	0.02	0.51	1
--------------	----------	-------	-------------------	---	------	------	---

Monsterreferentie		6346253						
Monsteromschrijving		MM-02, 01-2, 04-2, 05-1, 06-1, 07-1, 08-1						
Analyse	Eenheid	Analyseres.	Gestand.Res.	Toetsoordeel	AW	T	I	
<i>Lutum/Humus</i>								
Organische stof	% (m/m ds)	10.8	10					
Lutum	% (m/m ds)	1.0	25					
<i>Droogrest</i>								
droge stof	%	92.3	92.3	@				
<i>Metalen ICP-AES</i>								
arseen (As)	mg/kg ds	< 4	< 4.0	-	20	48	76	
barium (Ba)	mg/kg ds	< 20	< 54	@	190	555	920	
cadmium (Cd)	mg/kg ds	< 0.2	< 0.17	-	0.6	6.8	13	
chrom (Cr)	mg/kg ds	< 10	< 13	-	55	117.5	180	
kobalt (Co)	mg/kg ds	< 3	< 7.4	-	15	102.5	190	
koper (Cu)	mg/kg ds	6.3	10	-	40	115	190	
kwik (Hg) (niet vluchtig)	mg/kg ds	< 0.05	< 0.05	-	0.15	18.075	36	
lood (Pb)	mg/kg ds	14	19	-	50	290	530	
molybdeen (Mo)	mg/kg ds	< 1.5	< 1.0	-	1.5	95.75	190	
nikkel (Ni)	mg/kg ds	< 4	< 8	-	35	67.5	100	
zink (Zn)	mg/kg ds	26	50	-	140	430	720	
<i>Minerale olie</i>								
minerale olie (florisil clean-up)	mg/kg ds	< 35	< 23	-	190	2595	5000	
<i>Polycyclische koolwaterstoffen</i>								
naftaleen	mg/kg ds	< 0.05	< 0.032					
fenantreen	mg/kg ds	< 0.05	< 0.032					
anthraceen	mg/kg ds	< 0.05	< 0.032					
fluoranteen	mg/kg ds	0.09	0.083					
benzo(a)antraceen	mg/kg ds	0.07	0.065					
chryseen	mg/kg ds	0.1	0.093					
benzo(k)fluoranteen	mg/kg ds	0.07	0.065					
benzo(a)pyreen	mg/kg ds	0.08	0.074					
benzo(ghi)peryleen	mg/kg ds	0.07	0.065					
indeno(1,2,3-cd)pyreen	mg/kg ds	0.09	0.083					
<i>Sommaties</i>								
som PAK (10)	mg/kg ds	0.68	0.62	-	1.5	20.75	40	
<i>Polychloorbifenylen</i>								
PCB - 28	mg/kg ds	< 0.001	< 0.00065					
PCB - 52	mg/kg ds	< 0.001	< 0.00065					
PCB - 101	mg/kg ds	< 0.001	< 0.00065					
PCB - 118	mg/kg ds	< 0.001	< 0.00065					
PCB - 138	mg/kg ds	< 0.001	< 0.00065					
PCB - 153	mg/kg ds	< 0.001	< 0.00065					
PCB - 180	mg/kg ds	< 0.001	< 0.00065					
<i>Sommaties</i>								
som PCBs (7)	mg/kg ds	0.005	< 0.0045	-	0.02	0.51	1	

Monsterreferentie		6346254						
Monsteromschrijving		MM-03, 01-3, 01-4, 01-5, 04-3, 04-4, 04-5						
Analyse	Eenheid	Analyseseres.	Gestand.Res.	Toetsoordeel	AW	T	I	
<i>Lutum/Humus</i>								
Organische stof	% (m/m ds)	0.5	10					
Lutum	% (m/m ds)	1.0	25					
<i>Droogrest</i>								
droge stof	%	88	88.0	@				
<i>Metalen ICP-AES</i>								
arseen (As)	mg/kg ds	< 4	< 4.9	-	20	48	76	
barium (Ba)	mg/kg ds	< 20	< 54	@	190	555	920	
cadmium (Cd)	mg/kg ds	< 0.2	< 0.24	-	0.6	6.8	13	
chrom (Cr)	mg/kg ds	< 10	< 13	-	55	117.5	180	
kobalt (Co)	mg/kg ds	< 3	< 7.4	-	15	102.5	190	
koper (Cu)	mg/kg ds	< 5	< 7.2	-	40	115	190	
kwik (Hg) (niet vluchtig)	mg/kg ds	< 0.05	< 0.05	-	0.15	18.075	36	
lood (Pb)	mg/kg ds	< 10	< 11	-	50	290	530	
molybdeen (Mo)	mg/kg ds	< 1.5	< 1.0	-	1.5	95.75	190	
nikkel (Ni)	mg/kg ds	< 4	< 8	-	35	67.5	100	
zink (Zn)	mg/kg ds	< 20	< 33	-	140	430	720	
<i>Minerale olie</i>								
minerale olie (florisil clean-up)	mg/kg ds	< 35	< 120	-	190	2595	5000	
<i>Polycyclische koolwaterstoffen</i>								
naftaleen	mg/kg ds	< 0.05	< 0.035					
fenantreen	mg/kg ds	< 0.05	< 0.035					
anthraceen	mg/kg ds	< 0.05	< 0.035					
fluoranteen	mg/kg ds	< 0.05	< 0.035					
benzo(a)antraceen	mg/kg ds	< 0.05	< 0.035					
chryseen	mg/kg ds	< 0.05	< 0.035					
benzo(k)fluoranteen	mg/kg ds	< 0.05	< 0.035					
benzo(a)pyreen	mg/kg ds	< 0.05	< 0.035					
benzo(ghi)peryleen	mg/kg ds	< 0.05	< 0.035					
indeno(1,2,3-cd)pyreen	mg/kg ds	< 0.05	< 0.035					
<i>Sommaties</i>								
som PAK (10)	mg/kg ds	0.35	< 0.35	-	1.5	20.75	40	
<i>Polychloorbifenylen</i>								
PCB - 28	mg/kg ds	< 0.001	< 0.0035					
PCB - 52	mg/kg ds	< 0.001	< 0.0035					
PCB - 101	mg/kg ds	< 0.001	< 0.0035					
PCB - 118	mg/kg ds	< 0.001	< 0.0035					
PCB - 138	mg/kg ds	< 0.001	< 0.0035					
PCB - 153	mg/kg ds	< 0.001	< 0.0035					
PCB - 180	mg/kg ds	< 0.001	< 0.0035					
<i>Sommaties</i>								
som PCBs (7)	mg/kg ds	0.005	< 0.024	-	0.02	0.51	1	
Legenda								
@	Geen toetsoordeel mogelijk							
-	<= Achtergrondwaarde							
N.B.	De vermelde tussenwaarde is door MijnLab berekend en is niet afkomstig uit BoToVa							

Hunneman Milieu-Advies
T.a.v. mevrouw L. van Hille
Barkstraat 5
8102GV RAALTE

Uw kenmerk : 200483-NEN/VOA Bentelosestraat 28a Bentelo
Ons kenmerk : Project 1042432
Validatieref. : 1042432_certificaat_v1
Opdrachtverificatiecode: KZVV-VLHI-UQXZ-TNEC
Bijlage(n) : 2 tabel(len) + 2 bijlage(n)

Amsterdam, 5 juni 2020

Hierbij zend ik u de resultaten van het laboratoriumonderzoek dat op uw verzoek is uitgevoerd in de door u aangeboden monsters.

De resultaten hebben uitsluitend betrekking op de monsters, zoals die door u voor analyse ter beschikking werden gesteld.

Het onderzoek is, met uitzondering van eventueel uitbesteed onderzoek, uitgevoerd door Eurofins Omegam volgens de methoden zoals ze zijn vastgelegd in het geldende accreditatie-certificaat L086 en/of in de bundel "Analysevoorschriften Eurofins Omegam". De in dit onderzoek uitgevoerde onderzoeksmethoden van de geaccrediteerde analyses zijn in een aparte bijlage als onderdeel van dit analyse-certificaat opgenomen. De methoden zijn, voor zover mogelijk, ontleend aan de accreditatieprogramma's/schema's en NEN- EN- en/of ISO-voorschriften.

Ik wijs u erop dat het analyse-certificaat alleen in zijn geheel mag worden gereproduceerd. Ik vertrouw erop uw opdracht volledig en naar tevredenheid te hebben uitgevoerd. Heeft u naar aanleiding van deze rapportage nog vragen, dan verzoek ik u contact op te nemen met onze klantenservice.

Hoogachtend,
namens Eurofins Omegam,



Ing. J. Tukker
Manager productie

Op dit certificaat zijn onze algemene voorwaarden van toepassing.
Dit analyse-certificaat mag niet anders dan in zijn geheel worden gereproduceerd.

ANALYSECERTIFICAAT

Project code : 1042432
Uw Project omschrijving : 200483-NEN/VOA Bentelosestraat 28a Bentelo
Opdrachtgever : Hunneman Milieu-Advies

Uw Monsterreferenties

6346252 = MM-01, 01-1, 02-1, 03-1, 04-1
6346253 = MM-02, 01-2, 04-2, 05-1, 06-1, 07-1, 08-1
6346254 = MM-03, 01-3, 01-4, 01-5, 04-3, 04-4, 04-5

Opgegeven bemonsteringsdatum	: 28/05/2020	28/05/2020	28/05/2020
Ontvangstdatum opdracht	: 29/05/2020	29/05/2020	29/05/2020
Startdatum	: 29/05/2020	29/05/2020	29/05/2020
Monstercode	: 6346252	6346253	6346254
Uw Matrix	: Grond	Grond	Grond

Monstervoorbewerking

	uitgevoerd	uitgevoerd	uitgevoerd
S AS3000 (steekmonster)	n.v.t.	n.v.t.	n.v.t.
S gewicht artefact g	n.v.t.	n.v.t.	n.v.t.
S soort artefact	n.v.t.	n.v.t.	n.v.t.
S voorbewerking AS3000	uitgevoerd	uitgevoerd	uitgevoerd

Algemeen onderzoek - fysisch

S droge stof	%	91,1	92,3	88,0
S organische stof (gec. voor lutum)	% (m/m ds)	1,2	10,8	0,5
S lutumgehalte (pipetmethode)	% (m/m ds)	< 1	< 1	< 1

Anorganische parameters - metalen

S arseen (As)	mg/kg ds	< 4,0	< 4,0	< 4,0
S barium (Ba)	mg/kg ds	< 20	< 20	< 20
S cadmium (Cd)	mg/kg ds	< 0,20	< 0,20	< 0,20
S chroom (Cr)	mg/kg ds	< 10	< 10	< 10
S kobalt (Co)	mg/kg ds	< 3,0	< 3,0	< 3,0
S koper (Cu)	mg/kg ds	< 5,0	6,3	< 5,0
S kwik (Hg) (niet vluchtig)	mg/kg ds	< 0,05	< 0,05	< 0,05
S lood (Pb)	mg/kg ds	< 10	14	< 10
S molybdeen (Mo)	mg/kg ds	< 1,5	< 1,5	< 1,5
S nikkel (Ni)	mg/kg ds	< 4	< 4	< 4
S zink (Zn)	mg/kg ds	43	26	< 20

Organische parameters - niet aromatisch

S minerale olie (florisil clean-up)	mg/kg ds	< 35	< 35	< 35
-------------------------------------	----------	------	------	------

Organische parameters - aromatisch
Polycyclische koolwaterstoffen:

S naftaleen	mg/kg ds	< 0,05	< 0,05	< 0,05
S fenantreen	mg/kg ds	< 0,05	< 0,05	< 0,05
S anthraceen	mg/kg ds	< 0,05	< 0,05	< 0,05
S fluoranteen	mg/kg ds	< 0,05	0,09	< 0,05
S benzo(a)antraceen	mg/kg ds	< 0,05	0,07	< 0,05
S chryseen	mg/kg ds	< 0,05	0,10	< 0,05
S benzo(k)fluoranteen	mg/kg ds	< 0,05	0,07	< 0,05
S benzo(a)pyreen	mg/kg ds	< 0,05	0,08	< 0,05
S benzo(ghi)peryleen	mg/kg ds	< 0,05	0,07	< 0,05
S indeno(1,2,3-cd)pyreen	mg/kg ds	< 0,05	0,09	< 0,05
S som PAK (10)	mg/kg ds	0,35	0,68	0,35

Organische parameters - gehalogeneerd
Polychloorbifenylen:

S PCB -28	mg/kg ds	< 0,001	< 0,001	< 0,001
S PCB -52	mg/kg ds	< 0,001	< 0,001	< 0,001
S PCB -101	mg/kg ds	< 0,001	< 0,001	< 0,001
S PCB -118	mg/kg ds	< 0,001	< 0,001	< 0,001
S PCB -138	mg/kg ds	< 0,001	< 0,001	< 0,001
S PCB -153	mg/kg ds	< 0,001	< 0,001	< 0,001
S PCB -180	mg/kg ds	< 0,001	< 0,001	< 0,001
S som PCBs (7)	mg/kg ds	0,005	0,005	0,005

Dit analyse-certificaat, inclusief voorblad en eventuele bijlage(n), mag niet anders dan in zijn geheel worden gereproduceerd.

- De met een 'Q' gemerkte analyses zijn door RvA geaccrediteerd (registratienummer L086).

- De met een 'S' gemerkte analyses zijn door RvA geaccrediteerd (L086) en op basis van het schema AS 3000 erkend.

Opdrachtverificatiecode: KZWV-VLHI-UQXZ-TNEC

Ref.: 1042432_certificaat_v1

ANALYSECERTIFICAAT

Project code : 1042432
Uw Project omschrijving : 200483-NEN/VOA Bentelosestraat 28a Bentelo
Opdrachtgever : Hunneman Milieu-Advies

Opmerkingen m.b.t. analyses

Opmerking(en) algemeen

De volgende informatie is indien van toepassing verstrekt door de opdrachtgever:
Project omschrijving, Monsterreferentie(s), Opgegeven bemonsteringsdatum, Matrix, Monsterdiepte, Potnr (Barcode), Veldgegevens, Veldwaarnemingen en Bemonsteringsdata. De opgegeven bemonsteringsdatum kan van invloed zijn op de geldigheid van de resultaten.

Organische stof gehalte (gecorrigeerd voor lutum en vrij ijzer in de vorm van Fe₂O₃)

Het organische stofgehalte is gecorrigeerd voor het in het analysecertificaat gerapporteerde lutumgehalte. Indien het lutumgehalte niet is gerapporteerd is de correctie uitgevoerd met een lutumgehalte van 5,4% (gemiddeld lutumgehalte Nederlandse bodem, AS3010/AS3210, prestatieblad organische stofgehalte in grond/waterbodem). Indien het vrij ijzergehalte is bepaald en groter is dan 5 % m/m, is bij de berekening van het organische stof gecorrigeerd voor dat gehalte aan vrij ijzer.

Sommatie van concentraties voor groepsparameters

De sommatie is uitgevoerd volgens AS3000 paragraaf 2.5.2 en bijlage 3.

ANALYSECERTIFICAAT

Project code : 1042432
Uw Project omschrijving : 200483-NEN/VOA Bentelosestraat 28a Bentelo
Opdrachtgever : Hunneman Milieu-Advies

Barcodeschema's

<i>Monstercode Uw referentie</i>	<i>uw monsterref.</i>	<i>uw diepte</i>	<i>uw barcode</i>
6346252 MM-01, 01-1, 02-1, 03-1, 04-1	01	0.07-0.40	3591425AA
	02	0.07-0.40	3591424AA
	03	0.07-0.40	3591420AA
	04	0.07-0.40	3591434AA
6346253 MM-02, 01-2, 04-2, 05-1, 06-1, 07-1, 08-1	01	0.40-0.60	3591421AA
	04	0.40-0.60	3591417AA
	05	0.00-0.50	3483277AA
	06	0.00-0.50	3591422AA
	07	0.00-0.50	3591432AA
	08	0.00-0.50	3591423AA
6346254 MM-03, 01-3, 01-4, 01-5, 04-3, 04-4, 04-5	01	0.60-1.00	3591437AA
	01	1.00-1.50	3591419AA
	01	1.50-2.00	3591428AA
	04	0.60-1.00	3591418AA
	04	1.00-1.50	3591426AA
	04	1.00-1.50	3591426AA
	04	1.50-2.00	3591430AA

ANALYSECERTIFICAAT

Project code : 1042432
Uw Project omschrijving : 200483-NEN/VOA Bentelosestraat 28a Bentelo
Opdrachtgever : Hunneman Milieu-Advies

Analysemethoden in Grond (AS3000)

AS3000

In dit analysecertificaat zijn de met 'S' gemerkte analyses uitgevoerd volgens de analysemethoden beschreven in het "Accreditatieschema Laboratoriumanalyses voor grond-, waterbodem- en grondwateronderzoek (AS SIKB 3000)". Het laboratoriumonderzoek is uitgevoerd volgens de onderstaande analysemethoden. Deze analyses zijn vastgelegd in het geldende accreditatie-certificaat met bijbehorende verrichtingenlijst L086 van Eurofins Omegam BV.

voorbewerking AS3000	: Conform AS3000 en NEN-EN 16179
Droge stof	: Conform AS3010 prestatieblad 2
Organische stof (gec. voor lutum)	: Conform AS3010 prestatieblad 3 en gelijkwaardig aan NEN 5754
Lutumgehalte (pipetmethode)	: Conform AS3010 prestatieblad 4; gelijkwaardig aan NEN 5753
Arseen (As)	: Conform AS3050 prestatieblad 1 en NEN-EN-ISO 17294-2 en destructie conform NEN 6961
Barium (Ba)	: Conform AS3010 prestatieblad 5 en NEN-EN-ISO 17294-2 en destructie conform NEN 6961
Cadmium (Cd)	: Conform AS3010 prestatieblad 5 en NEN-EN-ISO 17294-2 en destructie conform NEN 6961
Chroom (Cr)	: Conform AS3050 prestatieblad 1 en NEN-EN-ISO 17294-2 en destructie conform NEN 6961
Kobalt (Co)	: Conform AS3010 prestatieblad 5 en NEN-EN-ISO 17294-2 en destructie conform NEN 6961
Koper (Cu)	: Conform AS3010 prestatieblad 5 en NEN-EN-ISO 17294-2 en destructie conform NEN 6961
Kwik (Hg) (niet vluchtig)	: Conform AS3010 prestatieblad 5 en NEN-EN-ISO 17294-2 en destructie conform NEN 6961
Lood (Pb)	: Conform AS3010 prestatieblad 5 en NEN-EN-ISO 17294-2 en destructie conform NEN 6961
Molybdeen (Mo)	: Conform AS3010 prestatieblad 5 en NEN-EN-ISO 17294-2 en destructie conform NEN 6961
Nikkel (Ni)	: Conform AS3010 prestatieblad 5 en NEN-EN-ISO 17294-2 en destructie conform NEN 6961
Zink (Zn)	: Conform AS3010 prestatieblad 5 en NEN-EN-ISO 17294-2 en destructie conform NEN 6961
Minerale olie (florisil clean-up)	: Conform AS3010 prestatieblad 7
PAKs	: Conform AS3010 prestatieblad 6
PCBs	: Conform AS3010 prestatieblad 8

Project	200483-NEN/VOA Bentelosestraat 28a Bentelo		
Certificaten	1046244		
Toetsing	T.13 - Beoordeling kwaliteit van grondwater volgens Wbb		
Toetsversie	BoToVa 2.0.0	Toetsdatum: 11 juni 2020 13:27	

Monsterreferentie	6356121		
Monsteromschrijving	peilbuis, 01-1: 200-300		

Analyse	Eenheid	Analyseseres.	Toetsoordeel	S	T	I
---------	---------	---------------	--------------	---	---	---

Metalen ICP-MS (opgelost)

arsen (As)	µg/l	< 5	-	10	35	60
barium (Ba)	µg/l	24	-	50	337.5	625
cadmium (Cd)	µg/l	0.2	-	0.4	3.2	6
chrom (Cr)	µg/l	2.1	2.1 S	1	15.5	30
kobalt (Co)	µg/l	< 2	-	20	60	100
koper (Cu)	µg/l	6.2	-	15	45	75
Kwik (Hg) (niet vluchtig)	µg/l	< 0.05	-	0.05	0.175	0.3
lood (Pb)	µg/l	< 2	-	15	45	75
molybdeen (Mo)	µg/l	< 2	-	5	152.5	300
nikkel (Ni)	µg/l	< 3	-	15	45	75
zink (Zn)	µg/l	13	-	65	432.5	800

Minerale olie

minerale olie (florisil clean-up)	µg/l	< 50	-	50	325	600
-----------------------------------	------	------	---	----	-----	-----

Vluchtige aromaten

benzeen	µg/l	< 0.2	-	0.2	15.1	30
ethylbenzeen	µg/l	< 0.2	-	4	77	150
naftaleen	µg/l	< 0.02	-	0.01	35.005	70
o-xyleen	µg/l	< 0.1	-	-	-	-
styreen	µg/l	< 0.2	-	6	153	300
tolueen	µg/l	< 0.2	-	7	503.5	1000
xyleen (som m+p)	µg/l	< 0.2	-	-	-	-

Sommaties aromaten

som xylenen	µg/l	0.2	-	0.2	35.1	70
-------------	------	-----	---	-----	------	----

Vluchtige chlooralifaten

1,1,1-trichloorethaan	µg/l	< 0.1	-	0.01	150.005	300
1,1,2-trichloorethaan	µg/l	< 0.1	-	0.01	65.005	130
1,1-dichloorethaan	µg/l	< 0.2	-	7	453.5	900
1,1-dichlooretheen	µg/l	< 0.1	-	0.01	5.005	10
1,1-dichloorpropaan	µg/l	< 0.2	-	-	-	-
1,2-dichloorethaan	µg/l	< 0.2	-	7	203.5	400
1,2-dichloorpropaan	µg/l	< 0.2	-	-	-	-
1,3-dichloorpropaan	µg/l	< 0.2	-	-	-	-
cis-1,2-dichlooretheen	µg/l	< 0.1	-	-	-	-
dichloormethaan	µg/l	< 0.2	-	0.01	500.005	1000
monochlooretheen (vinylchlori	µg/l	< 0.2	-	0.01	2.505	5
tetrachlooretheen	µg/l	< 0.1	-	0.01	20.005	40
tetrachloormethaan	µg/l	< 0.1	-	0.01	5.005	10
trans-1,2-dichlooretheen	µg/l	< 0.1	-	-	-	-
trichlooretheen	µg/l	< 0.2	-	24	262	500
trichloormethaan	µg/l	< 0.2	-	6	203	400

Sommaties

som C+T dichlooretheen	µg/l	0.1	-	0.01	10.005	20
som dichloorpropanen	µg/l	0.4	-	0.8	40.4	80

Vluchtige gehalogeneerde alifaten - divers

tribroommethaan (bromoform	µg/l	< 0.2	@	-	-	630
----------------------------	------	-------	---	---	---	-----

Toetsoordeel monster 6356121:	Overschrijding Streefwaarde
-------------------------------	-----------------------------

Legenda	
x S	x maal Streefwaarde
@	Geen toetsoordeel mogelijk
-	<= Streefwaarde
N.B.	De vermelde tussenwaarde is door MijnLab berekend en is niet afkomstig uit BoToVa

Hunneman Milieu-Advies
T.a.v. mevrouw L. van Hille
Barkstraat 5
8102GV RAALTE

Uw kenmerk : 200483-NEN/VOA Bentelosestraat 28a Bentelo
Ons kenmerk : Project 1046244
Validatieref. : 1046244_certificaat_v1
Opdrachtverificatiecode: NPZG-LJFK-XLGO-XFUR
Bijlage(n) : 2 tabel(len) + 2 bijlage(n)

Amsterdam, 11 juni 2020

Hierbij zend ik u de resultaten van het laboratoriumonderzoek dat op uw verzoek is uitgevoerd in de door u aangeboden monsters.

De resultaten hebben uitsluitend betrekking op de monsters, zoals die door u voor analyse ter beschikking werden gesteld.

Het onderzoek is, met uitzondering van eventueel uitbesteed onderzoek, uitgevoerd door Eurofins Omegam volgens de methoden zoals ze zijn vastgelegd in het geldende accreditatie-certificaat L086 en/of in de bundel "Analysevoorschriften Eurofins Omegam". De in dit onderzoek uitgevoerde onderzoeksmethoden van de geaccrediteerde analyses zijn in een aparte bijlage als onderdeel van dit analyse-certificaat opgenomen. De methoden zijn, voor zover mogelijk, ontleend aan de accreditatieprogramma's/schema's en NEN- EN- en/of ISO-voorschriften.

Ik wijs u erop dat het analyse-certificaat alleen in zijn geheel mag worden gereproduceerd. Ik vertrouw erop uw opdracht volledig en naar tevredenheid te hebben uitgevoerd. Heeft u naar aanleiding van deze rapportage nog vragen, dan verzoek ik u contact op te nemen met onze klantenservice.

Hoogachtend,
namens Eurofins Omegam,



Ing. J. Tukker
Manager productie

Op dit certificaat zijn onze algemene voorwaarden van toepassing.
Dit analyse-certificaat mag niet anders dan in zijn geheel worden gereproduceerd.

ANALYSECERTIFICAAT

Project code : 1046244
Uw Project omschrijving : 200483-NEN/VOA Bentelosestraat 28a Bentelo
Opdrachtgever : Hunneman Milieu-Advies

Uw Monsterreferenties
 6356121 = peilbuis, 01-1: 200-300

Opgegeven bemonsteringsdatum : 08/06/2020
Ontvangstdatum opdracht : 09/06/2020
Startdatum : 09/06/2020
Monstercode : 6356121
Uw Matrix : Grondwater

Anorganische parameters - metalen

Metalen ICP-MS (opgelost):

S arseen (As)	µg/l	< 5
S barium (Ba)	µg/l	24
S cadmium (Cd)	µg/l	0,20
S chroom (Cr)	µg/l	2,1
S kobalt (Co)	µg/l	< 2
S koper (Cu)	µg/l	6,2
S kwik (Hg) (niet vluchtig)	µg/l	< 0,05
S lood (Pb)	µg/l	< 2
S molybdeen (Mo)	µg/l	< 2
S nikkel (Ni)	µg/l	< 3
S zink (Zn)	µg/l	13

Organische parameters - niet aromatisch

S minerale olie (florisil clean-up) µg/l < 50

Organische parameters - aromatisch

Vluchtige aromaten:

S benzeen	µg/l	< 0,2
S ethylbenzeen	µg/l	< 0,2
S naftaleen	µg/l	< 0,02
S o-xyleen	µg/l	< 0,1
S styreen	µg/l	< 0,2
S toluen	µg/l	< 0,2
S xyleen (som m+p)	µg/l	< 0,2
S som xylenen	µg/l	0,2

Organische parameters - gehalogeneerd

Vluchtige chlooralifaten:

S 1,1,1-trichloorethaan	µg/l	< 0,1
S 1,1,2-trichloorethaan	µg/l	< 0,1
S 1,1-dichloorethaan	µg/l	< 0,2
S 1,1-dichlooretheen	µg/l	< 0,1
S 1,1-dichloorpropaan	µg/l	< 0,2
S 1,2-dichloorethaan	µg/l	< 0,2
S 1,2-dichloorpropaan	µg/l	< 0,2
S 1,3-dichloorpropaan	µg/l	< 0,2
S cis-1,2-dichlooretheen	µg/l	< 0,1
S dichloormethaan	µg/l	< 0,2
S monochlooretheen (vinylchloride)	µg/l	< 0,2
S tetrachlooretheen	µg/l	< 0,1
S tetrachloormethaan	µg/l	< 0,1
S trans-1,2-dichlooretheen	µg/l	< 0,1
S trichlooretheen	µg/l	< 0,2
S trichloormethaan	µg/l	< 0,2
S som C+T dichlooretheen	µg/l	0,1
S som dichloorpropanen	µg/l	0,4

Vluchtige gehalogeneerde alifaten - divers:

S tribroommethaan (bromofom) µg/l < 0,2

Dit analyse-certificaat, inclusief voorblad en eventuele bijlage(n), mag niet anders dan in zijn geheel worden gereproduceerd.

- De met een 'Q' gemerkte analyses zijn door RvA geaccrediteerd (registratienummer L086).

- De met een 'S' gemerkte analyses zijn door RvA geaccrediteerd (L086) en op basis van het schema AS 3000 erkend.

Opdrachtverificatiecode: NPZG-LJFK-XLGO-XFUR

Ref.: 1046244_certificaat_v1

ANALYSECERTIFICAAT

Project code : 1046244
Uw Project omschrijving : 200483-NEN/VOA Bentelosestraat 28a Bentelo
Opdrachtgever : Hunneman Milieu-Advies

Opmerkingen m.b.t. analyses

Opmerking(en) algemeen

De volgende informatie is indien van toepassing verstrekt door de opdrachtgever:
Project omschrijving, Monsterreferentie(s), Opgegeven bemonsteringsdatum, Matrix, Monsterdiepte, Potnr (Barcode), Veldgegevens, Veldwaarnemingen en Bemonsteringsdata. De opgegeven bemonsteringsdatum kan van invloed zijn op de geldigheid van de resultaten.

Sommatie van concentraties voor groepsparameters

De sommatie is uitgevoerd volgens AS3000 paragraaf 2.5.2 en bijlage 3.

ANALYSECERTIFICAAT

Project code : 1046244
Uw Project omschrijving : 200483-NEN/VOA Bentelosestraat 28a Bentelo
Opdrachtgever : Hunneman Milieu-Advies

Barcodeschema's

<i>Monstercode</i>	<i>Uw referentie</i>	<i>uw monsterref.</i>	<i>uw diepte</i>	<i>uw barcode</i>
6356121	peilbuis, 01-1: 200-300	1	2.00-3.00	0371564YA
		1	2.00-3.00	0247653MM

ANALYSECERTIFICAAT

Project code : 1046244
Uw Project omschrijving : 200483-NEN/VOA Bentelosestraat 28a Bentelo
Opdrachtgever : Hunneman Milieu-Advies

Analysemethoden in Grondwater (AS3000)

AS3000

In dit analysecertificaat zijn de met 'S' gemerkte analyses uitgevoerd volgens de analysemethoden beschreven in het "Accreditatieschema Laboratoriumanalyses voor grond-, waterbodem- en grondwateronderzoek (AS SIKB 3000)". Het laboratoriumonderzoek is uitgevoerd volgens de onderstaande analysemethoden. Deze analyses zijn vastgelegd in het geldende accreditatie-certificaat met bijbehorende verrichtingenlijst L086 van Eurofins Omegam BV.

Arseen (As)	: Conform AS3150 prestatieblad 1 en gelijkwaardig aan NEN-EN-ISO 17294-2
Barium (Ba)	: Conform AS3110 prestatieblad 3 en gelijkwaardig aan NEN-EN-ISO 17294-2
Cadmium (Cd)	: Conform AS3110 prestatieblad 3 en gelijkwaardig aan NEN-EN-ISO 17294-2
Chroom (Cr)	: Conform AS3150 prestatieblad 1 en gelijkwaardig aan NEN-EN-ISO 17294-2
Kobalt (Co)	: Conform AS3110 prestatieblad 3 en gelijkwaardig aan NEN-EN-ISO 17294-2
Koper (Cu)	: Conform AS3110 prestatieblad 3 en gelijkwaardig aan NEN-EN-ISO 17294-2
Kwik (Hg) (niet vluchtig)	: Conform AS3110 prestatieblad 3 en gelijkwaardig aan NEN-EN-ISO 17294-2
Lood (Pb)	: Conform AS3110 prestatieblad 3 en gelijkwaardig aan NEN-EN-ISO 17294-2
Molybdeen (Mo)	: Conform AS3110 prestatieblad 3 en gelijkwaardig aan NEN-EN-ISO 17294-2
Nikkel (Ni)	: Conform AS3110 prestatieblad 3 en gelijkwaardig aan NEN-EN-ISO 17294-2
Zink (Zn)	: Conform AS3110 prestatieblad 3 en gelijkwaardig aan NEN-EN-ISO 17294-2
Minerale olie (florisil clean-up)	: Conform AS3110 prestatieblad 5
Aromaten (BTEXXN)	: Conform AS3130 prestatieblad 1
Styreen	: Conform AS3130 prestatieblad 1
Chlooralifaten	: Conform AS3130 prestatieblad 1
Vinylchloride	: Conform AS3130 prestatieblad 1

Hunneman Milieu-Advies
T.a.v. mevrouw L. van Hille
Barkstraat 5
8102GV RAALTE

Uw kenmerk : 200483-NEN/VOA Bentelosestraat 28a Bentelo
Ons kenmerk : Project 1042433
Validatieref. : 1042433 certificaat_v1
Opdrachtverificatiecode: LJTW-NRKQ-DBGM-SLFI
Bijlage(n) : 3 tabel(len) + 2 bijlage(n)

Amsterdam, 3 juni 2020

Hierbij zend ik u de resultaten van het laboratoriumonderzoek dat op uw verzoek is uitgevoerd in de door u aangeboden monsters.

De resultaten hebben uitsluitend betrekking op de monsters, zoals die door u voor analyse ter beschikking werden gesteld.

Het onderzoek is, met uitzondering van eventueel uitbesteed onderzoek, uitgevoerd door Eurofins Omegam volgens de methoden zoals ze zijn vastgelegd in het geldende accreditatie-certificaat L086 en/of in de bundel "Analysevoorschriften Eurofins Omegam". De in dit onderzoek uitgevoerde onderzoeksmethoden van de geaccrediteerde analyses zijn in een aparte bijlage als onderdeel van dit analyse-certificaat opgenomen. De methoden zijn, voor zover mogelijk, ontleend aan de accreditatieprogramma's/schema's en NEN- EN- en/of ISO-voorschriften.

Ik wijs u erop dat het analyse-certificaat alleen in zijn geheel mag worden gereproduceerd. Ik vertrouw erop uw opdracht volledig en naar tevredenheid te hebben uitgevoerd. Heeft u naar aanleiding van deze rapportage nog vragen, dan verzoek ik u contact op te nemen met onze klantenservice.

Hoogachtend,
namens Eurofins Omegam,



Ing. J. Tukker
Manager productie

Op dit certificaat zijn onze algemene voorwaarden van toepassing.
Dit analyse-certificaat mag niet anders dan in zijn geheel worden gereproduceerd.

ANALYSECERTIFICAAT

Project code : 1042433
Uw Project omschrijving : 200483-NEN/VOA Bentelosestraat 28a Bentelo
Opdrachtgever : Hunneman Milieu-Advies

Monstercode : 6346255
Uw referentie : RE, RE-01: 7-50
Opgegeven bemonsteringsdatum : 28/05/2020

Asbestonderzoek

Initialen analist : A.M.
 Datum geanalyseerd : 03-06-2020

Analyse is uitgevoerd conform NEN 5898 (S).

Massa aangeleverde monster : 15940 g
 Droge massa aangeleverde monster : 15573 g
 Percentage droogrest : 97,7 m/m %
 Type zieving : nat

zeef fractie (mm)	massa zeef fractie (gram)	percentage zeef fractie (m/m %)	massa onderzocht (gram)	percentage onderzocht (m/m %)	aantal asbest (deeltjes)	massa asbest-houdend materiaal (mg)
<0,5 mm	14945,2	97,6	13,4	0,09	n.v.t.	n.v.t.
0,5-1 mm	65,6	0,4	10,1	15,40	0	0,0
1-2 mm	149,0	1,0	36,3	24,36	0	0,0
2-4 mm	69,3	0,5	69,3	100,00	0	0,0
4-8 mm	37,7	0,2	37,7	100,00	0	0,0
8-20 mm	42,8	0,3	42,8	100,00	0	0,0
>20 mm	0,0	0,0	0,0	100,00	0	0,0
Totaal	15309,6	100,0	209,6		0	0,0

zeef fractie (mm)	asbest totaal			serpentiin asbest			amfibool asbest		
	gehalte asbest (mg/kg ds)	ondergrens (mg/kg ds)	bovengrens (mg/kg ds)	gehalte asbest (mg/kg ds)	ondergrens (mg/kg ds)	bovengrens (mg/kg ds)	gehalte asbest (mg/kg ds)	ondergrens (mg/kg ds)	bovengrens (mg/kg ds)
<0,5 mm	-								
0,5-1 mm	0,0	0,0	0,1	0,0	0,0	0,1	0,0	0,0	0,0
1-2 mm	0,0	0,0	0,4	0,0	0,0	0,4	0,0	0,0	0,0
2-4 mm	0,0	0,0	0,0	0,0	0,0	0,0	0,0	0,0	0,0
4-8 mm	0,0	0,0	0,0	0,0	0,0	0,0	0,0	0,0	0,0
8-20 mm	0,0	0,0	0,0	0,0	0,0	0,0	0,0	0,0	0,0
>20 mm	0,0	0,0	0,0	0,0	0,0	0,0	0,0	0,0	0,0
Totaal	<0,6	0,0	0,5	<0,6	0,0	0,5	0,0	0,0	0,0

Aangetroffen type asbest : Geen
 Bijzonderheden waargenomen : Geen

Serpentiin asbest is chrysotiel.
 Amfibool asbest is amosiet, crocidoliet, actinoliet, anthophylliet en tremoliet.

De bepalingsgrens is bepaald voor de zeef fracties kleiner dan 4 mm. De totale bepalingsgrens is verkregen door de bepalingsgrenzen van de afzonderlijke zeef fracties te sommeren.
 Het materiaal is middels polarisatiemicroscopie onderzocht, de analyse is uitgevoerd conform NEN 5896.

gebondenheid	serpentiin asbest	amfibool asbest	totaal afgerond
hecht	0,0	0,0	0,0
niet hecht	0,0	0,0	0,0
totaal afgerond	0,0	0,0	

Gewogen concentratie (serpentiinasbestconcentratie vermeerderd met 10 maal de amfiboolasbestconcentratie) is: **<0,6 mg/kg ds**

De gewogen asbestconcentratie wordt berekend uit de niet-afgeronde gehalten aan serpentiin en amfibool asbest. De weergegeven resultaten zijn afgerond.

Verklaring kwalitatief onderzoek zeef fractie <0,5 mm:
 - : geen asbest waargenomen

ANALYSECERTIFICAAT

Project code : 1042433
Uw Project omschrijving : 200483-NEN/VOA Bentelosestraat 28a Bentelo
Opdrachtgever : Hunneman Milieu-Advies

Monstercode : 6346256
Uw referentie : RE, RE-02: 0-50
Opgegeven bemonsteringsdatum : 28/05/2020

Asbestonderzoek

Initialen analist : N.E.
 Datum geanalyseerd : 03-06-2020

Analyse is uitgevoerd conform NEN 5898 (S).

Massa aangeleverde monster : 13990 g
 Droge massa aangeleverde monster : 13263 g
 Percentage droogrest : **94,8** m/m %
 Type zieving : nat

zeef fractie (mm)	massa zeef fractie (gram)	percentage zeef fractie (m/m %)	massa onderzocht (gram)	percentage onderzocht (m/m %)	aantal asbest (deeltjes)	massa asbest-houdend materiaal (mg)
<0,5 mm	12764,6	98,1	18,2	0,14	n.v.t.	n.v.t.
0,5-1 mm	76,2	0,6	19,5	25,59	0	0,0
1-2 mm	85,1	0,7	31,5	37,02	0	0,0
2-4 mm	29,8	0,2	29,8	100,00	0	0,0
4-8 mm	23,6	0,2	23,6	100,00	0	0,0
8-20 mm	16,0	0,1	16,0	100,00	0	0,0
>20 mm	11,3	0,1	11,3	100,00	0	0,0
Totaal	13006,6	100,0	149,9		0	0,0

zeef fractie (mm)	asbest totaal			serpentijs asbest			amfibool asbest		
	gehalte asbest (mg/kg ds)	ondergrens (mg/kg ds)	bovengrens (mg/kg ds)	gehalte asbest (mg/kg ds)	ondergrens (mg/kg ds)	bovengrens (mg/kg ds)	gehalte asbest (mg/kg ds)	ondergrens (mg/kg ds)	bovengrens (mg/kg ds)
<0,5 mm	-								
0,5-1 mm	0,0	0,0	0,1	0,0	0,0	0,1	0,0	0,0	0,0
1-2 mm	0,0	0,0	0,2	0,0	0,0	0,2	0,0	0,0	0,0
2-4 mm	0,0	0,0	0,0	0,0	0,0	0,0	0,0	0,0	0,0
4-8 mm	0,0	0,0	0,0	0,0	0,0	0,0	0,0	0,0	0,0
8-20 mm	0,0	0,0	0,0	0,0	0,0	0,0	0,0	0,0	0,0
>20 mm	0,0	0,0	0,0	0,0	0,0	0,0	0,0	0,0	0,0
Totaal	<0,4	0,0	0,3	<0,4	0,0	0,3	0,0	0,0	0,0

Aangetroffen type asbest : Geen
 Bijzonderheden waargenomen : Geen

Serpentijs asbest is chrysotiel.
 Amfibool asbest is amosiet, crocidoliet, actinoliet, anthophylliet en tremoliet.

De bepalingsgrens is bepaald voor de zeef fracties kleiner dan 4 mm. De totale bepalingsgrens is verkregen door de bepalingsgrenzen van de afzonderlijke zeef fracties te sommeren.

Het materiaal is middels polarisatiemicroscopie onderzocht, de analyse is uitgevoerd conform NEN 5896.

gebondenheid	serpentijs asbest	amfibool asbest	totaal afgerond
hecht	0,0	0,0	0,0
niet hecht	0,0	0,0	0,0
totaal afgerond	0,0	0,0	

Gewogen concentratie (serpentijsasbestconcentratie vermeerderd met 10 maal de amfiboolasbestconcentratie) is: **<0,4 mg/kg ds**

De gewogen asbestconcentratie wordt berekend uit de niet-afgeronde gehalten aan serpentijs en amfibool asbest. De weergegeven resultaten zijn afgerond.

Verklaring kwalitatief onderzoek zeef fractie <0,5 mm:
 - : geen asbest waargenomen

ANALYSECERTIFICAAT

Project code : 1042433
Uw Project omschrijving : 200483-NEN/VOA Bentelosestraat 28a Bentelo
Opdrachtgever : Hunneman Milieu-Advies

Opmerkingen m.b.t. analyses

Opmerking(en) algemeen

De volgende informatie is indien van toepassing verstrekt door de opdrachtgever:
Project omschrijving, Monsterreferentie(s), Opgegeven bemonsteringsdatum, Matrix, Monsterdiepte, Potnr (Barcode), Veldgegevens, Veldwaarnemingen en Bemonsteringsdata. De opgegeven bemonsteringsdatum kan van invloed zijn op de geldigheid van de resultaten.

Asbest

Individuele monsters van dit project zijn als asbest verdacht gekwalificeerd. De analysedeelmonsters zijn met beschermende maatregelen in het laboratorium in behandeling genomen.

Opmerking bij project: - Eurofins Omegam heeft het asbestonderzoek in dit/deze monster(s) uitgevoerd volgens de NEN 5898, en zoals beschreven in een aparte bijlage als onderdeel van dit analysecertificaat. Voor de analyseresultaten van het asbestonderzoek geldt dat Eurofins Omegam de analyse heeft uitgevoerd in de monsters die de opdrachtgever, zoals deze staan vermeld in de koptekst van dit analysecertificaat, zelf heeft genomen of laten nemen en aan Eurofins Omegam heeft aangeboden. Eurofins Omegam draagt geen verantwoordelijkheid inzake de herkomst en representativiteit alsmede de veiligheid tijdens de monsterneming.

ANALYSECERTIFICAAT

Project code : 1042433
Uw Project omschrijving : 200483-NEN/VOA Bentelosestraat 28a Bentelo
Opdrachtgever : Hunneman Milieu-Advies

Barcodeschema's

<i>Monstercode</i>	<i>Uw referentie</i>	<i>uw monsterref.</i>	<i>uw diepte</i>	<i>uw barcode</i>
6346255	RE, RE-01: 7-50	RE-01	0.07-0.50	0550232640
6346256	RE, RE-02: 0-50	RE-02	0.00-0.50	0550232641

ANALYSECERTIFICAAT

Project code : 1042433
Uw Project omschrijving : 200483-NEN/VOA Bentelosestraat 28a Bentelo
Opdrachtgever : Hunneman Milieu-Advies

Analysemethoden in Grond (AS3000)

AS3000

In dit analysecertificaat zijn de met 'S' gemerkte analyses uitgevoerd volgens de analysemethoden beschreven in het "Accreditatieschema Laboratoriumanalyses voor grond-, waterbodem- en grondwateronderzoek (AS SIKB 3000)". Het laboratoriumonderzoek is uitgevoerd volgens de onderstaande analysemethoden. Deze analyses zijn vastgelegd in het geldende accreditatie-certificaat met bijbehorende verrichtingenlijst L086 van Eurofins Omegam BV.

Asbestonderzoek : Conform AS3070 prestatieblad 1 en NEN 5898

BIJLAGE 4

Monsternemingsplan en -formulier asbest



Projectgegevens		Monsternemings-plan SIKB-BRL protocol 2018 (asbest in grond/puin) (monsterneming asbest in grond en/of puin)	
Projectnummer	20.0483	Hunneman Milieu-Advies Raalte BV NEN/VOA Bentelosestraat 28a te Bentelo kenmerk 20.0483 mei 2020	
Locatie, gemeente	Hof van Twente		
Opdrachtgever	dhr. J. Buschers		
Doel onderzoek	<input checked="" type="radio"/> verkennend <input type="radio"/> nader onderzoek		
Uitvoerende organisatie	Hunneman Milieu-Advies Raalte BV.		
Verantwoordelijke MT	RE		
Assistent/leerling			
Verantwoordelijke PL	LRE	Tel.nr: 0572-360998	

Checklist veiligheid en onderzoeksstrategie	
<input type="radio"/> onverdacht:	standaard veiligheidsmaatregelen
<input checked="" type="radio"/> verdacht:	Zie offerte en/of RF33 strategiebepaling en aanvullende veiligheidsmaatregelen conform BRL en CROW 400

Toets uitvoering	
Maaiveldinspectie uitgevoerd	<input type="radio"/> ja <input checked="" type="radio"/> nee, voorafgaand aan veldwerk
Aanvullende instructie locatiebezoek	<input checked="" type="radio"/> nee <input type="radio"/> ja
Aanvullende instructie veldwerk	<input checked="" type="radio"/> nee <input type="radio"/> ja zie RF-33
Aanvulling standaard apparatuur, hulpmiddelen	<input checked="" type="radio"/> nee <input type="radio"/> ja
afwijkingen VKB-protocol/NEN-normen	<input checked="" type="radio"/> nee <input type="radio"/> ja motivatie:
Klic-melding	<input checked="" type="radio"/> nvt <input type="radio"/> ja <input type="radio"/> door aannemer

Laboratorium en coderingen	
Laboratorium	Code monster(s):
<input checked="" type="radio"/> Omegam	<input checked="" type="radio"/> bodem NEN-5707
<input type="radio"/> AL-west	<input type="radio"/> puin (NEN-5897)
<input type="radio"/>	<input type="radio"/> materiaalmonster (NEN-5896)
	<input type="radio"/> materiaal verzamelmonster (MVM)
	RE-01 / RE-02

Checklist onderzoeks- en veiligheidsmaterialen		
<input checked="" type="radio"/> Spade	<input checked="" type="radio"/> Afsluitbare emmers	<input type="radio"/> Hersluitbare plastic zakken
<input checked="" type="radio"/> Hark	<input checked="" type="radio"/> Meetlint / Meetwiel	<input type="radio"/> Landmeetapparatuur
<input checked="" type="radio"/> Folie	<input type="radio"/> Markeerlint	<input type="radio"/> Piketpaaltjes
<input checked="" type="radio"/> Werkschets	<input type="radio"/> Schouwbak	<input type="radio"/> Ruime hoeveelheid werkwater van drinkwaterkwaliteit
<input checked="" type="radio"/> Vochtmet	<input type="radio"/> Veiligheidshelm	<input type="radio"/> Halfgelaatsmasker
<input checked="" type="radio"/> Veiligheidshandschoenen	<input type="radio"/> Plakband	<input type="radio"/> Afspoelbare- of wegwerpoveralls
<input checked="" type="radio"/> Afspoelbare laarzen of wegwerpoverschoenen		
<input checked="" type="radio"/> Grove zeven met een maaswijdte van 40 en 20 millimeter		
<input checked="" type="radio"/> Monsterschep van minimaal 10 centimeter lang en 5 centimeter breed		
<input type="radio"/> Grondboor met een zo groot mogelijke middellijn, maar minimaal 3xD ₁₀₀ of 12 centimeter		
<input type="radio"/> Grove balans met een bereik tot 60 kilogram, afleesbaar op hele grammen (1% nauwkeurigheid)		
<input type="radio"/> gemechaniseerde apparatuur voor graaf- en grondwerk, geschikt voor het nemen van monsters (voorzien van overdruk)		
<input type="radio"/> P3-overdrukmasker met filter en laadapparaten	<input type="radio"/> Stickers met de tekst "asbesthoudend afval"	
<input type="radio"/> Overdrukcabine op de laadschop of kraan	<input type="radio"/> Asbest decontaminatie-unit	
<input type="radio"/> zakken met opschrift "asbest gevaarlijk"		

Ruimte voor notities en toelichting

 HUNNEMAN MILIEU - ADVIES	VELDWERKFORMULIER ASBEST ONDERZOEK BRL-SIKB-2018 Monsternemingsplan + uitgevoerde veldwerkzaamheden - RF 27	
	versie 21/ 04-05-2020	ISO/ VCA BRL O 1000 ● 2000 O6000 O7000
Projectgegevens Monsternemings-formulier SIKB-BRL protocol 2018 (asbest in grond/puin) <i>(monsterneming asbest in grond en/of puin)</i>		
Opdrachtgever	<input checked="" type="radio"/> idem monsternemingsplan	
Doel onderzoek	<input checked="" type="radio"/> idem monsternemingsplan	<input type="radio"/> verkennend <input type="radio"/> nader
Uitvoerende veldwerker(s)	<i>R. Rijkhoff</i>	
Uitvoeringsdatum	<i>28/5-20</i>	
Locatiegegevens		
Locatie ingedeeld in deelgebieden/RE's	<input type="radio"/> nee <input checked="" type="radio"/> ja, ingedeeld o.b.v. welke criteria: <i>onder verharding / toin</i>	
Strategie aangepast	<input checked="" type="radio"/> nee <input type="radio"/> ja, (svp toelichten bij notities) :	
Omstandigheden visuele inspectie		
Neerslag	<input checked="" type="radio"/> < 10 mm <input type="radio"/> > 10 mm per uur <input type="radio"/> regen <input type="radio"/> hagel <input type="radio"/> sneeuw	
Tijdstip	<input checked="" type="radio"/> na zonsopgang/voor zonsondergang <input type="radio"/> na zonsondergang	
Zicht	<input type="radio"/> < 50 m <input checked="" type="radio"/> > 50 m	
Bedekking maaiveld	<input type="radio"/> < 25% <input checked="" type="radio"/> > 25% vegetatie, waterplassen, anders nl.: <i>verharding</i>	
Vegetatie verwijderd?	<input type="radio"/> ja <input type="radio"/> nvt <input type="radio"/> nee bedekkingsgraad na verwijdering <input type="radio"/> < 25% <input type="radio"/> > 25%	
Maaiveldinspectie uitgevoerd	<input type="radio"/> nee, tijdens locatie bezoek <input checked="" type="radio"/> ja, voorafgaand aan veldwerk	
bijzonderheden maaiveldinspectie	<input checked="" type="radio"/> nee <input type="radio"/> ja:	
Resultaten visuele inspectie en overige veldwerkzaamheden		
vochtgehalte	<input checked="" type="radio"/> > 10% <input type="radio"/> < 10% Aantal metingen:	
maatregelen (n.a.v. vochtgehalte)		
Re's/proefvlakken/rasters/	afmetingen vermelden op tekening	
Indien visueel asbest aangetroffen:	Hoeveelheid, type.plaat/golf/, vindplaats zie tekening en codering <input type="radio"/> zie boorstaat veldwerk <input type="radio"/> herkomst indien bekend: <input type="radio"/> opmerkingen	
Gaten/sleuven/boringen	boordiepte en/of afmetingen vermelden, bij voorkeur bij de profielbeschrijving	
Bodemmonsters	codering en datum overdracht aan lab vermelden, bij voorkeur bij de profielbeschrijving	
Checklist bijlagen	<input checked="" type="radio"/> foto's <input checked="" type="radio"/> kaart <input type="radio"/> overig:	
Toets uitvoering		
afwijkingen van VKB-protocol 2018 of van NEN 5707/5897	<input checked="" type="radio"/> nee <input type="radio"/> ja, aard en motivatie afwijkingen:	
paraaf veldwerker	d.d.: <i>28/5</i>	MT: <i>PR</i>
voor akkoord projectleider	d.d.: <i>28/5</i>	PL: <i>PR</i>
Ruimte voor notities		

BIJLAGE 5

Historische informatie

Goor, 20 mei 2020

Aan : Hunneman Milieu-Advies Raalte BV

Betreft aanvraag bodeminformatie Bentelosestraat 28/28a Bentelo
Ons kenmerk: 36478

Geachte mevrouw van Hille,

Hierbij stuur ik u de bodeminformatie van bovengenoemde locatie.

Tankregister: voor zover bekend zijn er geen ondergrondse/bovengrondse tanks aanwezig cq aanwezig geweest op het perceel;
Bodeminformatie/Bodemonderzoeken: voor zover bekend zijn er bodemonderzoeken op het perceel uitgevoerd;
Overige informatie: voor zover bekend zijn er in de omgeving (straal 50m') van het perceel bodemonderzoeken uitgevoerd.

Voor deze informatieverstrekking bent u leges verschuldigd.
Hiervoor ontvangt u separaat een nota.

Voor de bodemsignaleringskaarten van de gemeente Hof van Twente verwijs ik u door naar onderstaande link.

<https://www.hofvantwente.nl/bouwen-en-verbouwen/bodem/bodem-en-asbestbeleid.html>

Op de bodematlas van de provincie Overijssel is (gratis) ook veel diverse informatie te vinden over de bodem <https://overijssel.omgevingsrapportage.nl>

Met vriendelijke groet,

Carla Jorritsma
Afdeling Bodem Asbest

Bron: Stroomlijn



KEY	Projectnr	Projectnaam	Projectomschrijving	Module
##ID## 334	1466.001	Verkennd onderzoek Bentelosestraat 28 te Bentelo		Systeminformatie
##ID## 368	1466.001	Verkennd onderzoek Dorreweg 7 te Bentelo		Bodeminformatie
##ID## 5623	4243.004	Dorreweg te Bentelo 88		Systeminformatie

Project	1466.001
Projectomschrijving	Verkennd onderzoek Bentelosestraat 28 te Bentelo
Conclusie Analyse	BG + OG: geen overschrijdingen GW: Cr, Ni > S
Conclusie Rapport	Twinnova, 20.10.217, november 2000
Adviesbureau	Twinnova
Rapportdatum	09/11/2000
Conclusie Vervolg	geen
Conclusie Zintuig	geen
Conclusie Technisch	Niet onderzocht op asbest
Opmerkingen	
Opmerkingen Deel	
Aanleiding	Bouwvergunning
Startdatum	
Einddatum	09/11/2000
Kwaliteit	Lichte verontreiniging groter dan streefwaarde
Aktie	
Omschrijving	
Status	Voltooid

Project	1486.001
Projectomschrijving	Verkennd onderzoek Dorreweg 7 te Bentelo
Conclusie Analyse	BG: geen overschrijdingen OG: PAK > S GW: geen overschrijdingen
Conclusie Rapport	Tebodin, 31137/3315001, januari 2003
Adviesbureau	BAM/Tebodin
Rapportdatum	28/01/2003
Conclusie Vervolg	geen
Conclusie Zintuig	zwak kool- en puinhoudend
Conclusie Technisch	Niet onderzocht op asbest
Opmerkingen	
Opmerkingen Deel	
Aanleiding	Bouwvergunning
Startdatum	
Einddatum	28/01/2003
Kwaliteit	Lichte verontreiniging groter dan streefwaarde
Aktie	
Omschrijving	
Status	Voltooid

Project	4243.004
Projectomschrijving	Dorreweg te Bentelo 8B
Conclusie Analyse	asbest > I
Conclusie Rapport	Aveco de Bondt, 110547, er is een sterke verontreiniging met asbest aangetoond
Adviesbureau	Aveco de Bondt
Rapportdatum	28/07/2011
Conclusie Vervolg	sanering
Conclusie Zintuig	asbestverdacht materiaal
Conclusie Technisch	Asbest sterk verhoogd (>100 mg/kg)
Opmerkingen	
Opmerkingen Deel	
Aanleiding	Vermoeden of melding verontreiniging
Startdatum	
Einddatum	28/07/2011
Kwaliteit	Locatie niet verdacht
Aktie	
Omschrijving	
Status	Voltooid

200483

Omgevingsrapportage

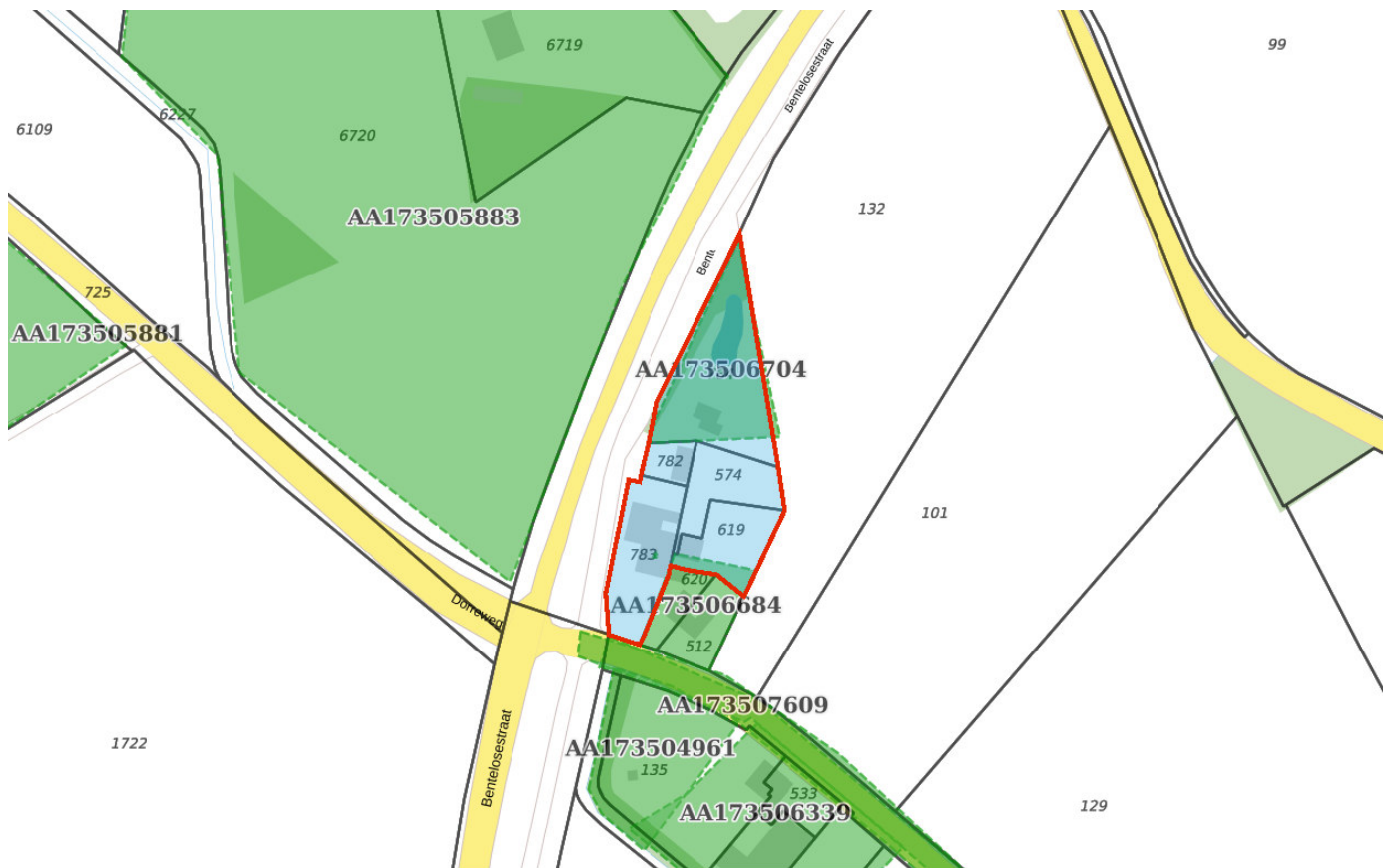

Bodem

 Locaties

Ondergrond

 Kadastraal perceel

 topografie

 Selectie

Inhoudsopgave

Voorblad
Inhoudsopgave
Inleiding
Bentelosestraat 28
Dorreweg 7 te Bentelo
Bentelosestraat 28 te Bentelo
Kaarten
Disclaimer
Toelichting

Inleiding

Indien er stoffen in de bodem voorkomen die van nature niet in de bodem zitten is sprake van bodemverontreiniging. De provincie Overijssel speelt een rol bij het saneren of beheersen van een bodemverontreiniging.

De provincie Overijssel en vijf grote gemeenten in Overijssel (Almelo, Deventer, Enschede, Hengelo en Zwolle) zijn in het kader van de Wet bodembescherming (Wbb) aangewezen als de instanties die toezien op het saneren van verontreinigde bodem en het voorkomen van nieuwe bodemverontreiniging (bevoegd gezag Wetbodembescherming). Zij sturen de bodemsaneringsoperatie en voeren zelf bodemsaneringen uit en beoordelen plannen en saneringen die door anderen (bedrijven, particulieren en gemeenten) worden uitgevoerd. Hierbij kan de provincie juridische en financiële instrumenten inzetten. In dit kader worden bodemgegevens verzameld in het bodeminformatiesysteem (BIS) van de provincie.

In deze rapportage treft u gegevens aan die afkomstig zijn uit het BIS van de provincie Overijssel. Hiermee krijgt u een indruk van de aan- of afwezigheid van gegevens over mogelijke bodemverontreiniging in het geselecteerde gebied.

De provincie is bevoegd gezag met betrekking tot ernstige bodemverontreiniging. Gemeenten zijn bevoegd voor wat betreft de niet ernstige bodemverontreiniging. Vaak werken gemeenten met hetzelfde BIS en zijn de gegevens opgenomen in de rapportage. Welke gemeenten dat zijn kunt u vinden op: <https://www.overijssel.nl/thema's/bodem/gemeenten/>.

Indien er bij de in deze rapportage vermelde locaties ook documenten met links zijn vermeld kunnen deze documenten vanuit deze rapportage gedownload worden. Deze documenten zijn zo zorgvuldig mogelijk geautomatiseerd geanonimiseerd. Desondanks kan het voorkomen dat deze documenten toch nog persoonsgegevens bevatten. Op verzoek zullen wij deze gegevens alsnog uit het document verwijderen.

Als u vragen heeft over de in dit rapport vermelde gegevens of melding wilt maken van niet goed geanonimiseerde documenten dan kunt u contact opnemen met de provincie Overijssel via email postbus@overijssel.nl of telefonisch 038 499 8899 menukeuze 2.

Locatie: Bentelosestraat 28

Locatie

Adres	Bentelosestraat 28a 7497MR BENTELO
Locatiecode	AA173500758
Locatiennaam	Bentelosestraat 28
Plaats	Hof van Twente
Locatiecode bevoegd gezag WBB	OV173500758

Status

Vervolg WBB	Voldoende onderzocht	Beoordeling	
Status rapporten		Beschikking	
Status besluiten		Status asbest	
Is van voor 1987	Ja		

Uitgevoerde onderzoeken

Geen gegevens beschikbaar

Beschikbare documenten per onderzoek

Geen gegevens beschikbaar

Verontreinigende activiteiten

Activiteit	Start	Einde	Vervallen	Benoemd	Verontreinigd	Spoed	Voldoende onderzocht
timmerwerkplaats	1929	9999					
timmerwerkplaats	1929	9999				Nee	

Geconstateerde verontreinigingen

Geen gegevens beschikbaar

Beschikbare documenten

Geen gegevens beschikbaar

Besluiten

Geen gegevens beschikbaar

Sanering

Geen gegevens beschikbaar

Saneringscontouren

Geen gegevens beschikbaar

Zorgmaatregelen

Geen gegevens beschikbaar

[Show the Debugger Trace Report](#)

Locatie: Dorreweg 7 te Bentelo

Locatie

Adres	Dorreweg 7 7497NM Bentelo
Locatiecode	AA173506684
Locatiennaam	Dorreweg 7 te Bentelo
Plaats	Hof van Twente
Locatiecode bevoegd gezag WBB	OV173506684

Status

Vervolg WBB	Voldoende onderzocht	Beoordeling	Niet ernstig
Status rapporten	Oriënterend bodemonderzoek	Beschikking	
Status besluiten		Status asbest	
Is van voor 1987			

Uitgevoerde onderzoeken

Datum	Type	Naam	Auteur	Referentie	Archief	Conclusie overheid
28-01-2003	Oriënterend bodemonderzoek	Verkennd onderzoek Dorreweg 7 te Bentelo	BAM/Tebodin	1486.001	Gemeente	Algemene conclusie: Lichte verontreiniging groter dan streefwaarde Status o.b.v. onderzoek: Niet ernstig Vervolgonderzoek: geen Conclusie rapport: Tebodin, 31137/3315001, januari 2003

Beschikbare documenten per onderzoek

Geen gegevens beschikbaar

Verontreinigende activiteiten

Activiteit	Start	Einde	Vervallen	Benoemd	Verontreinigd	Spoed	Voldoende onderzocht
onverdachte activiteit	9999	8888	Nee	Ja		Nee	Ja

Geconstateerde verontreinigingen

Geen gegevens beschikbaar

Beschikbare documenten

Geen gegevens beschikbaar

Besluiten

Geen gegevens beschikbaar

Sanering

Geen gegevens beschikbaar

Saneringscontouren

Geen gegevens beschikbaar

Zorgmaatregelen

Geen gegevens beschikbaar

[Show the Debugger Trace Report](#)

Locatie: Bentelosestraat 28 te Bentelo

Locatie

Adres	Bentelosestraat 28a 7497MR Bentelo
Locatiecode	AA173506704
Locatiennaam	Bentelosestraat 28 te Bentelo
Plaats	Hof van Twente
Locatiecode bevoegd gezag WBB	OV173506704

Status

Vervolg WBB	Voldoende onderzocht	Beoordeling	Niet ernstig
Status rapporten	Oriënterend bodemonderzoek	Beschikking	
Status besluiten		Status asbest	
Is van voor 1987			

Uitgevoerde onderzoeken

Datum	Type	Naam	Auteur	Referentie	Archief	Conclusie overheid
09-11-2000	Oriënterend bodemonderzoek	Verkennd onderzoek Bentelosestraat 28 te Bentelo	Twinnova	1466.001	Gemeente	Algemene conclusie: Lichte verontreiniging groter dan streefwaarde Status o.b.v. onderzoek: Niet ernstig Vervolgonderzoek: geen Conclusie rapport: Twinnova, 20.10.217, november 2000

Beschikbare documenten per onderzoek

Geen gegevens beschikbaar

Verontreinigende activiteiten

Activiteit	Start	Einde	Vervallen	Benoemd	Verontreinigd	Spoed	Voldoende onderzocht
onverdachte activiteit	9999	8888	Nee	Ja		Nee	Ja

Geconstateerde verontreinigingen

Geen gegevens beschikbaar

Beschikbare documenten

Geen gegevens beschikbaar

Besluiten

Geen gegevens beschikbaar

Sanering

Geen gegevens beschikbaar

Saneringscontouren

Geen gegevens beschikbaar

Zorgmaatregelen

Geen gegevens beschikbaar

[Show the Debugger Trace Report](#)

Disclaimer

De bodeminformatie die je in deze rapportage aantreft is met zorg door gemeenten of de provincie in het bodeminformatiesysteem ingevoerd. Toch kan het voorkomen dat informatie is verouderd, onvolledig is of onjuistheden bevat. De provincie Overijssel is niet aansprakelijk voor enigerlei schade die het directe of indirecte gevolg is van of in verband staat met het gebruik van deze informatie. Het ontbreken van gegevens in het BIS of deze rapportage wil niet zeggen dat er geen bodemverontreiniging op een perceel of in een gebied aanwezig is.

Indien er bij de in deze rapportage vermelde locaties ook documenten met links zijn vermeld kunnen deze documenten vanuit deze rapportage gedownload worden. Deze documenten zijn zo zorgvuldig mogelijk geautomatiseerd geanonimiseerd. Desondanks kan het voorkomen dat deze documenten toch nog persoonsgegevens bevatten. Op verzoek zullen wij deze gegevens alsnog uit het document verwijderen.

Indien je fouten of onvolkomenheden in de rapportage aantreft kun je ons helpen door deze te mailen naar postbus@overijssel.nl

Toelichting

Samenstelling van bodeminformatie in het bodeminformatiesysteem (BIS)

Verontreinigende activiteiten (HBB) Dat verontreinigende stoffen toch in de bodem terecht komen is vaak het gevolg van bedrijfsactiviteiten. Maar er kan ook sprake zijn van bodemverontreiniging door bijvoorbeeld het ophogen van terreinen voor het bouwrijp maken, het lekken van een brandstoftank of een ongeval. Op basis van (archieff)onderzoek zijn potentiële verontreinigingen op basis van (voormalige)bedrijfsactiviteiten (UBI's) en de bekende bodemverontreinigingen in beeld gebracht, het zgn. landsdekkend beeld (LDB, 2004). De potentiële verontreinigingen vormen het zgn. HistorischBodemBestand (HBB). Deze gegevens vormen de basis voor de werkvoorraad van de provincie. Afhankelijk van de score van de UBI behoort een locatie tot de werkvoorraad (potentiële)bodemverontreiniging die voor 2030 gesaneerd danwel beheerst moet zijn of de spoedeisende werkvoorraad die voor 2015 gesaneerd danwel beheerst moet zijn. Ook voor het bewaken van de voortgang van de bodemsaneringsoperatie van de locaties waar de provincie bevoegd gezag is en de eigen werkprocessen maakt de provincie gebruik van het BIS.

Het Wbb-traject / vervolg Wbb

(potentiële)bodemverontreinigingslocaties doorlopen een zgn. Wbb-traject van onderzoek en sanering totdat de locatie niet meer tot de werkvoorraad van de provincie behoort. De locatie is dan voldoende onderzocht of gesaneerd. Indien op de locatie na sanering nog een restverontreiniging achterblijft (bijv. indien een verontreiniging wordt afgedekt met een verharding of leeflaag) dan is sprake van nazorg. Nazorgmaatregelen worden vastgelegd en gecontroleerd. In dit rapport wordt per locatie aangegeven in welke fase van het Wbb-traject een locatie zich bevindt (Vervolg Wbb-traject):

Wbb traject starten (Wbb-vervolg=Uitvoeren historisch onderzoek)

De locatie behoort op basis van vooronderzoek of vanuit het HBB tot de werkvoorraad van de provincie maar er is nog geen (historisch)onderzoek uitgevoerd. Op enig moment zal onderzoek plaats moeten vinden.

Bodemonderzoek uitvoeren (Wbb-vervolg=Uitvoeren (aanvullend) OO, NO)

Vooronderzoek of historisch onderzoek geeft aanleiding om bodemonderzoek te doen. Daarbij kan sprake zijn van verkennend of nader onderzoek.

Saneringsonderzoek uitvoeren (Wbb-vervolg=Uitvoeren (aanvullend) SO)

Op basis van nader onderzoek is bepaald dat gesaneerd moet worden. Het saneringsonderzoek is gericht op de inventarisatie van de mogelijke wijzen van sanering en zal uitmondend in een keuze van de wijze van sanering Verontreinigende activiteiten (HBB) Dat verontreinigende stoffen toch in de bodem terecht komen is vaak het gevolg van bedrijfsactiviteiten. Maar er kan ook sprake zijn van bodemverontreiniging door bijvoorbeeld het ophogen van terreinen voor het bouwrijp maken, het lekken van een brandstoftank of een ongeval. Op basis van (archieff)onderzoek zijn potentiële verontreinigingen op basis van (voormalige)bedrijfsactiviteiten (UBI's) en de bekende bodemverontreinigingen in beeld gebracht, het zgn. landsdekkend beeld (LDB, 2004). De potentiële verontreinigingen vormen het zgn. HistorischBodemBestand (HBB). Deze gegevens vormen de basis voor de werkvoorraad van de provincie. Afhankelijk van de score van de UBI behoort een locatie tot de werkvoorraad (potentiële)bodemverontreiniging die voor 2030 gesaneerd danwel beheerst moet zijn of de spoedeisende werkvoorraad die voor 2015 gesaneerd danwel beheerst moet zijn. Ook voor het bewaken van de voortgang van de bodemsaneringsoperatie van de locaties waar de provincie bevoegd gezag is en de eigen werkprocessen maakt de provincie gebruik van het BIS.

Het Wbb-traject / vervolg Wbb

(potentiële)bodemverontreinigingslocaties doorlopen een zgn. Wbb-traject van onderzoek en sanering totdat de locatie niet meer tot de werkvoorraad van de provincie behoort. De locatie is dan voldoende onderzocht of gesaneerd. Indien op de locatie na sanering nog een restverontreiniging achter blijft (bijv. indien een verontreiniging wordt afgedekt met een verharding of leeflaag) dan is sprake van nazorg. Nazorgmaatregelen worden vastgelegd en gecontroleerd. In dit rapport wordt per locatie aangegeven in welke fase van het Wbb-traject een locatie zich bevindt (Vervolg Wbb-traject):

Wbb traject starten (Wbb-vervolg=Uitvoeren historisch onderzoek)

De locatie behoort op basis van vooronderzoek of vanuit het HBB tot de werkvoorraad van de provincie maar er is nog geen (historisch)onderzoek uitgevoerd. Op enig moment zal onderzoek plaats moeten vinden.

Bodemonderzoek uitvoeren (Wbb-vervolg=Uitvoeren (aanvullend) OO, NO)

Vooronderzoek of historisch onderzoek geeft aanleiding om bodemonderzoek te doen. Daarbij kan sprake zijn van verkennend of nader onderzoek.

Saneringsonderzoek uitvoeren (Wbb-vervolg=Uitvoeren (aanvullend) SO)

Op basis van nader onderzoek is bepaald dat gesaneerd moet worden. Het saneringsonderzoek is gericht op de inventarisatie van de mogelijke wijzen van sanering en zal uitmondend in een keuze van de wijze van sanering

Saneringsplan opstellen (Wbb-vervolg= Opstellen/uitvoeren (aanvullend) SP)

Als op is vastgesteld dan sanering moet worden uitgevoerd dient een saneringsplan opgesteld te worden. Het saneringsplan wordt door het bevoegd gezag beschikt. In de beschikking op het saneringsplan kan het bevoegd gezag nadere eisen stellen aan de sanering. De saneerder voert de sanering uit overeenkomstig het door het bevoegd gezag goedgekeurde saneringsplan en de voorschriften die zij aan de instemming hebben verbonden.

Sanering en/of evaluatie uitvoeren (Wbb-vervolg=start sanering of uitvoeren (aanvullende) evaluatie)

Als het bevoegd gezag heeft ingestemd met het saneringsplan kan de sanering worden uitgevoerd. Na afronding van de sanering stelt de saneerder een evaluatierapport op. Op basis van het evaluatierapport zal het bevoegd gezag beoordelen of een sanering voldoende is uitgevoerd. Voldoende gesaneerde locatie behoren daarmee niet meer tot de werkvoorraad van de provincie.

Zorgmaatregelen uitvoeren (Wbb-vervolg=uitvoeren tijdelijke beveiliging, actieve nazorg, monitoring en registratie restverontreiniging)

Na sanering kan sprake zijn van restverontreiniging (bijv. indien sprake is van een afdeklaag als saneringsmaatregel). Deze maatregelen kunnen bestaan uit beperkingen in het gebruik van de locatie of het voorkomen blootstelling aan of

verspreiding van de restverontreiniging. Gesaneerd (Wbb-vervolg=voldoende gesaneerd)

Indien een sanering is uitgevoerd wordt doo het bevoegd gezag het evaluatierapport beoordeeld. Indien met een beschikking wordt ingestemd met de uitgevoerde sanering (aan de saneringsdoelstelling is voldaan) behoort de locatie niet meer tot de werkvoorraad van de provincie. Wel kan nog sprake zijn van nazorg zoals bijvoorbeeld het in stand houden van een afdeklaag of het verplicht melden van gewijzigd gebruik.

Geen werkvoorraad (meer) (Wbb-vervolg=voldoende onderzocht of leeg)

De locatie behoort op basis van de UBI score niet tot de werkvoorraad of is voldoende onderzocht of er is geen aanleiding tot onderzoek maar wel bodeminformatie beschikbaar.

Toelichting op de gerapporteerde informatie

Locatie

Algemene gegevens waaronder de locatie in het BIS bekend is. Daarnaast wordt aangegeven of de locatie betrekking heeft op een verontreiniging die na 1 januari 1987 is ontstaan (een zorgplicht geval dat onmiddellijk ongedaan gemaakt moet worden/zijn).

Status

In de wet bodembescherming wordt onderscheid gemaakt tussen ernstige en niet ernstige verontreinigingen. Op basis daarvan wordt bepaald of een locatie door het bevoegd gezag wordt opgepakt. Voordat het bevoegd gezag hierover in een beschikking een uitspraak doet wordt de beoordeling op basis van historisch- en/of verkennend onderzoek vastgelegd (beoordeling). Indien er een uitspraak is van het bevoegd gezag dan wordt dat vermeld bij het veld 'Beschikking'.

Sanering

In een saneringsplan wordt aangegeven hoe de sanering wordt uitgevoerd. Dit kan in fasen gebeuren of in delen van de verontreiniging. Indien het bevoegd gezag een termijn heeft afgegeven voor het starten van de sanering dan wordt dat hier vermeld. Door het beoordelen van een evaluatierapport van de sanering wordt tevens de einddatum van de sanering bepaald.

Uitgevoerde onderzoeken

Een lijst van rapporten die betrekking hebben op de locatie. Deze rapporten worden in het geval van ernstige verontreiniging beoordeeld door het bevoegd gezag Wbb (provincie). Door uitwisseling van gegevens met gemeenten worden ook rapporten vermeld die in het bezit zijn van de betreffende gemeente maar die niet bij de provincie aanwezig zijn.

(mogelijk) Verontreinigende activiteiten

Dit is een overzicht van potentieel verontreinigende (bedrijfs)activiteiten die op de locatie (mogelijk) zijn uitgevoerd, worden vermoed (HBB) en/of zijn onderzocht. Met 'vervallen' wordt aangegeven of een activiteit werkelijk op de locatie heeft plaatsgevonden. Met 'Benoemd' wordt aangegeven of deze activiteit ook in de bodemonderzoeken zijn benoemd. Vervolgens wordt aangegeven of er een verontreiniging veroorzaakt door deze activiteit aanwezig is.

Geconstateerde Verontreinigingen

Indien verontreinigingen in de grond of het grondwater zijn aangetroffen wordt in deze tabel aangegeven in welke mate overschrijding van de normen heeft plaatsgevonden. Tevens wordt vermeld welke omvang de verontreiniging heeft en op welke diepte deze zit.

Besluiten

Op basis van de aangeleverde rapporten doet het bevoegd gezag uitspraak over de mate van verontreiniging (ernst), de spoedeisendheid van saneren (spoed), te nemen maatregelen voor, na en

tijdens sanering, saneringsplannen en de uitvoering van de sanering (evaluatie). In dit overzicht worden de door de provincie genomen besluiten vermeld.

Saneringscontouren

Indien sprake is van sanering in delen of fasen dan worden meerdere contouren vermeld. Per fase of deel wordt aangegeven welke saneringsvariant voor de boven- of ondergrond uiteindelijk is uitgevoerd.

Zorgmaatregelen

Indien na sanering nog verontreiniging is achtergebleven zullen maatregelen worden genomen om blootstelling aan of verspreiding van de restverontreiniging te voorkomen. Deze maatregelen worden in het BIS geregistreerd. Het bevoegd gezag houdt toezicht op het in stand houden van deze maatregelen.

[Show the Debugger Trace Report](#)

TEKENING 1-1

Situatie met monsterpunten en peilbuis

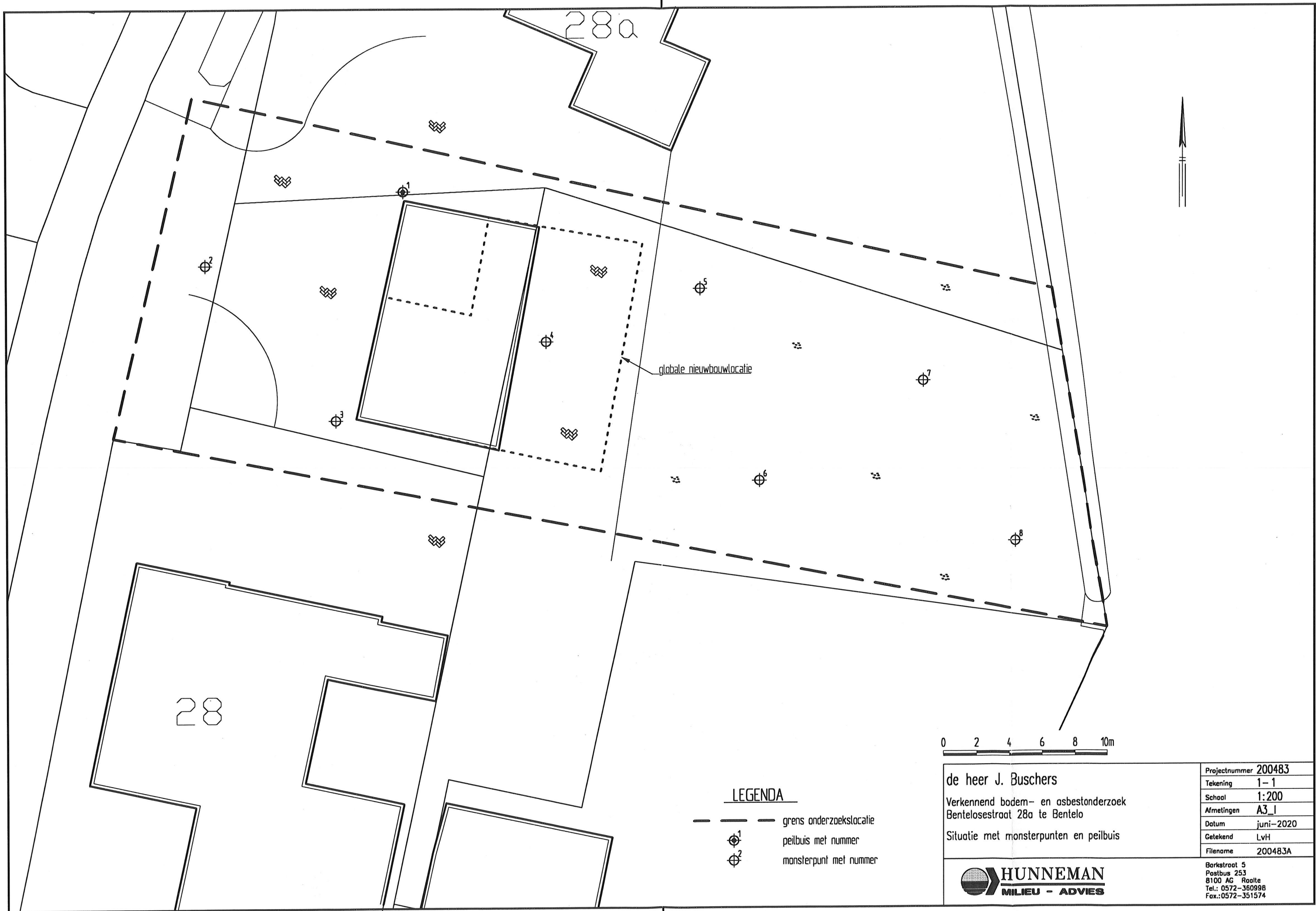

28a

28

globale nieuwbouwlocatie

LEGENDA

- grens onderzoeklocatie
- ⊕¹ peilbuis met nummer
- ⊕² monsterpunt met nummer

0 2 4 6 8 10m

de heer J. Buschers
 Verkennend bodem- en asbestonderzoek
 Bentelosestraat 28a te Bentelo
 Situatie met monsterpunten en peilbuis

Projectnummer	200483
Tekening	1-1
Schaal	1:200
Afmetingen	A3_1
Datum	juni-2020
Getekend	LvH
Filename	200483A



Barkstraat 5
 Postbus 253
 8100 AG Raalte
 Tel.: 0572-360998
 Fax.:0572-351574

Quickscan natuurwaardenonderzoek

Bentelosestraat 28 te Bentelo

In het kader van de Wet natuurbescherming

Colofon

Quickscan natuurwaardenonderzoek Bentelosestraat 28 te Bentelo

In het kader van de Wet natuurbescherming

Uitgevoerd door:
Natuurbank Overijssel
Correspondentieadres:
Aladnaweg 18
7122 RR Aalten

BTW-ID: NL001388212B56
E: info@natuurbankoverijssel.nl
Tel: 0543-451142 / 0614-435700



Opdrachtgever: dhr. J. Busschers

Projectnummer en versie: 2612 versie 1.0		Status: definitief
Veldmedewerker(s): P.Leemreise	Auteur: P.Leemreise	Rapportdatum: 25-6-2020
Ligging projectgebied: Bentelosestraat 28 te Bentelo		

Inhoudsopgave

Samenvatting	3
Hoofdstuk 1 Inleiding	5
Hoofdstuk 2 Het plangebied	6
2.1 Situering	6
2.2 Beschrijving van het plangebied.....	6
Hoofdstuk 3 Voorgenomen activiteiten.....	7
3.1 Algemeen	7
3.2 Mogelijk effect van de voorgenomen activiteiten op beschermde soorten en/of –gebieden	7
3.3 Vaststellen van de invloedssfeer	7
3.4 Vaststellen van het onderzoeksgebied	8
Hoofdstuk 4 Gebiedsbescherming.....	8
4.1 Algemeen	8
4.2 Natuurnetwerk Nederland	8
4.3 Natura2000	9
4.4 Slotconclusie.....	11
Hoofdstuk 5 Soortenbescherming; het onderzoek.....	12
5.1 Verwachting en bureauonderzoek.....	12
5.2 Methode.....	12
5.3 Resultaten	13
5.4 Toetsingskader	17
5.5 Wettelijke consequenties van de beoogde ingreep.....	18
5.6 Historische gegevens en overige bronnen	20
5.7 Volledigheid van het onderzoek.....	20
Hoofdstuk 6 Conclusies.....	21

SAMENVATTING

Er zijn concrete plannen voor de bouw van een extra woning op een perceel aan de Bentelosestraat 28 te Bentelo. Ter compensatie wordt een bestaand gebouw op het perceel gesloopt. Als gevolg van deze voorgenomen activiteiten kan overtreding van de Wet natuurbescherming op voorhand niet uitgesloten worden. Daarom is Natuurbank Overijssel gevraagd om de wettelijke consequenties van de voorgenomen activiteiten in het kader van de Wet natuurbescherming in beeld te brengen. In voorliggend rapport worden de bevindingen van het uitgevoerde onderzoek gepresenteerd. Naast een beschrijving van het onderzoeksgebied, de onderzoeksopzet en de resultaten van het onderzoek, worden de wettelijke consequenties van de voorgenomen activiteiten weergegeven.

Het plangebied is op 16 juni 2020 onderzocht op de (potentiële) aanwezigheid van beschermde planten, dieren en beschermde nesten, holen, vaste rust- en voortplantingslocaties en andere beschermde functies, zoals foerageergebied en vliegroute van vleermuizen. Ook is onderzocht of de voorgenomen activiteiten een negatief effect hebben op beschermd (natuur)gebied, zoals Natura2000 en het Natuurnetwerk Nederland.

Wettelijke consequenties m.b.t. gebiedsbescherming:

Het plangebied behoort niet tot het Natuurnetwerk Nederland of Natura2000-gebied. Vanwege de ligging buiten het Natuurnetwerk Nederland, leiden de voorgenomen activiteiten niet tot wettelijke consequenties, omdat de bescherming van het Natuurnetwerk Nederland geen externe werking kent in Overijssel. Een negatief effect op Natura2000-gebied, als gevolg van de voorgenomen activiteiten, is niet aannemelijk, gelet op de beperkte inzet van materieel met een verbrandingsmotor tijdens de sloop- en bouwwerkzaamheden en de ligging van het plangebied op ruime afstand van een Natura2000-gebied. Nader onderzoek, zoals het opstellen van een stikstofberekening wordt niet noodzakelijk geacht.

Wettelijke consequenties m.b.t. soortbescherming:

De inrichting en het gevoerde beheer maken het plangebied niet tot een geschikte groeiplaats voor beschermde plantensoorten, maar wel tot een geschikt functioneel leefgebied voor verschillende algemene- en weinig kritische beschermde diersoorten. Beschermde diersoorten benutten het plangebied hoofdzakelijk als foerageergebied, maar mogelijk nestelen er vogels in de heester. Vleermuizen, grondgebonden zoogdieren en amfibieën bezetten geen vaste rust- of voortplantingsplaats in het plangebied.

Van de in het plangebied nestelende vogelsoorten, is uitsluitend het bezette nest beschermd, niet het oude nest of de nestplaats. Bezette vogelnesten zijn beschermd en mogen niet beschadigd of vernield worden. Gelet op de aard van de werkzaamheden kan geen ontheffing verkregen worden voor het beschadigen of vernielen van bezette vogelnesten.

Door uitvoering van de voorgenomen activiteiten wordt de functie van het plangebied als foerageergebied voor vogels, amfibieën, vleermuizen en grondgebonden zoogdieren niet aangetast.

Samenvattende conclusie:

Het plangebied bestaat uit bebouwing, erfverharding en grasland (verruigd gazon). De inrichting en het gevoerde beheer maken het plangebied niet tot een geschikte groeiplaats voor beschermde plantensoorten, maar wel tot een geschikt functioneel leefgebied voor verschillende beschermde diersoorten. Beschermde diersoorten benutten het plangebied hoofdzakelijk als foerageergebied; alleen sommige vogelsoorten bezetten er incidenteel een nestplaats.

Mits bezette vogelnesten niet beschadigd of vernield worden, leiden de voorgenomen activiteiten niet tot wettelijke consequenties in het kader van soortbescherming. In het kader van de zorgplicht hoeven geen specifieke maatregelen uitgevoerd te worden.

Vanwege de ligging op enige afstand van beschermd (natuur)gebied en de beperkte omvang van de voorgenomen activiteiten, leiden de voorgenomen activiteiten niet tot wettelijke consequenties in het kader van gebiedsbescherming. Er hoeft geen nader onderzoek uitgevoerd te worden.

HOOFSTUK 1 INLEIDING

Er zijn concrete plannen voor de bouw van een extra woning op een perceel aan de Bentelosestraat 28 te Bentelo. Ter compensatie wordt een bestaand gebouw op het perceel gesloopt. Als gevolg van deze voorgenomen activiteiten kan overtreding van de Wet natuurbescherming op voorhand niet uitgesloten worden. Daarom is Natuurbank Overijssel gevraagd om de wettelijke consequenties van de voorgenomen activiteiten in het kader van de Wet natuurbescherming in beeld te brengen. In voorliggend rapport worden de bevindingen van het uitgevoerde onderzoek gepresenteerd. Naast een beschrijving van het onderzoeksgebied, de onderzoeksopzet en de resultaten van het onderzoek, worden de wettelijke consequenties van de voorgenomen activiteiten weergegeven.

Er is in het onderzoeksgebied gekeken naar de (potentiële) aanwezigheid van beschermde planten en dieren en beschermde nesten, holen, vaste rust- en voortplantingsplaatsen en andere beschermde functies. Ook is onderzocht of de voorgenomen activiteiten een negatief effect hebben op beschermd (natuur)gebied.

Op basis van de onderzoeksresultaten worden de wettelijke consequenties bepaald van de voorgenomen activiteiten in het kader van de Wet natuurbescherming (soorten en Natura2000-gebied) en de Omgevingsverordening Overijssel 2017 (Natuurnetwerk Nederland, geconsolideerd 27-2-2019).

Doel van deze rapportage:

De Quickscan natuurwaardenonderzoek is uitgevoerd als één van de verschillende (milieu)onderzoeken in het kader van besluitvorming binnen de Ruimtelijke Ordening (doorgaans het wijzigen van het bestemmingsplan) of het aanvragen van een Omgevingsvergunning. Het onderzoek is uitgevoerd om antwoord te kunnen geven op de vraag: is er sprake van een goede ruimtelijke ordening (is de voorgenomen activiteit uitvoerbaar?). Het is nadrukkelijk geen ecologisch werkprotocol dat opgesteld wordt om te voorkomen dat de Wet natuurbescherming overtreden wordt als gevolg van de voorgenomen activiteiten. De Wet natuurbescherming is tijdens de uitvoering van voorgenomen activiteiten altijd van toepassing en het is aan de uitvoerende partijen om de noodzakelijke zorgvuldigheid te betrachten tijdens de uitvoering. Om een goed ecologisch werkprotocol op te kunnen stellen is meer detailinformatie vereist, zoals de planning in uitvoering, in te zetten materieel en informatie over type bebouwing, bouwwijze, materiaalgebruik etc.

HOOFSTUK 2 HET PLANGEBIED

2.1 Situering

Het plangebied is gesitueerd aan de Bentelosestraat 28 te Bentelo. Het ligt in het buitengebied, globaal tussen de woonkernen Hengevelde en Bentelo en wordt omgeven door landelijk gebied. Op onderstaande afbeelding wordt de globale ligging van het plangebied weergegeven op een topografische kaart.

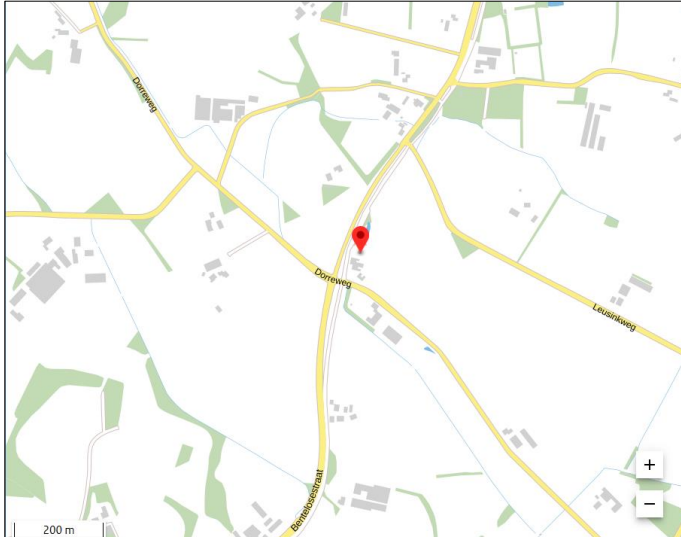

Globale ligging van het plangebied. De ligging van het plangebied wordt met de rode marker aangeduid (bron: ruimtelijke plannen).

2.2 Beschrijving van het plangebied

Het plangebied bestaat uit bebouwing, erfverharding en grasland. In het plangebied staat een bakstenen schuur met een zadeldak. De schuur is gedekt met dakpannen. De bakstenen buitengevels beschikken over een holle spouw. De staat van onderhoud van de schuur is goed; het gebouw is wind- en waterdicht. Rondom de schuur is erfverharding aangebracht en ten oosten van de schuur ligt een verruigd gazon. Het grenst aan de noord- en zuidzijde aan erf. Op onderstaande afbeelding wordt de begrenzing van het plangebied weergegeven. Voor een verbeelding van het plangebied wordt verwezen naar de fotobijlage.

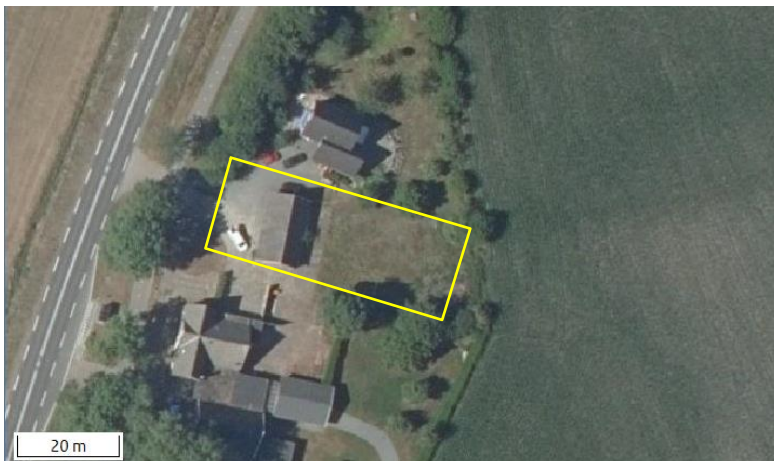

Detailopname en begrenzing van het plangebied. De begrenzing van het plangebied wordt de gele lijn aangeduid (bron luchtfoto: pdok).

3.1 Algemeen

Het voornemen bestaat om de bestaande bebouwing te slopen en een woning te bouwen op min of meer dezelfde plek als de schuur. Op onderstaande luchtfoto wordt de beoogde bouwlocatie van de nieuwe woning weergegeven.

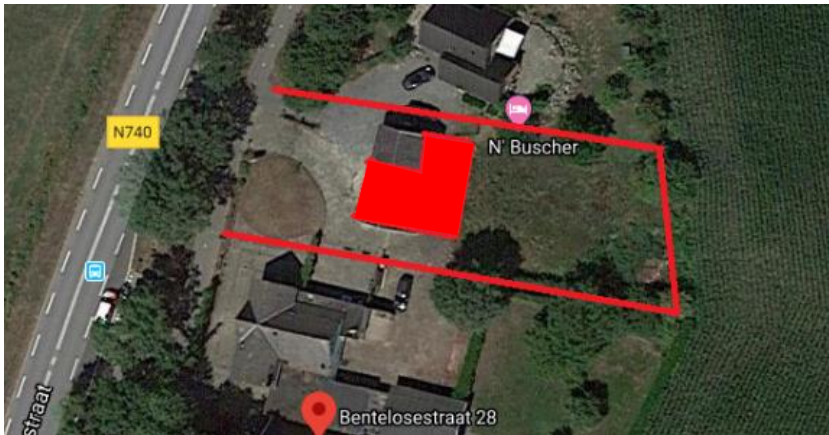

Weergave van de wenselijke bouwlocatie van de woning in het plangebied. De wenselijke bouwlocatie van de nieuwe woning wordt met het rode vlak aangeduid.

De volgende activiteiten worden getoetst op relevantie t.a.v. de Wet natuurbescherming:

- Slopen bebouwing;
- Bouwrijp maken bouwplaats;
- Bouwen woning;

3.2 Mogelijk effect van de voorgenomen activiteiten op beschermde soorten en/of –gebieden

De voorgenomen activiteiten hebben mogelijk een negatieve invloed op beschermde soorten en beschermd (natuur)gebied. We onderscheiden de volgende negatieve invloeden:

Mogelijke tijdelijke invloeden:

- Verstoren rust- en voortplantingsplaatsen als gevolg van geluid, stof en trillingen tijdens de werkzaamheden

Mogelijke permanente invloeden:

- Mogelijk afname/verdwijnen van beschermde vaste rust- of verblijfplaatsen en/of jaar rond beschermde nesten;
- Vernielen/verdwijnen van beschermde soorten;
- Aantasting van de kwaliteit van het leefgebied van beschermde soorten;

3.3 Vaststellen van de invloedsfeer

Naast een tijdelijk effect in het onderzoeksgebied, kan het voorkomen dat een voorgenomen activiteit een negatief effect heeft op beschermde soorten of beschermd natuurgebied buiten het onderzoeksgebied. Dit noemen we de invloedsfeer. De omvang van de invloedsfeer wordt bepaald door de duur, aard en omvang van de tijdelijke en/of permanente nieuwe situatie. Het effect van de voorgenomen activiteit op een beschermde soort verschilt per soort en/of soortgroep.

In deze studie wordt alleen gekeken naar de uitvoering van de fysieke werkzaamheden, zoals sloop- en bouwwerkzaamheden.

Beoordeling van de invloedssfeer van de voorgenomen activiteit:

De invloedssfeer van de voorgenomen fysieke activiteiten is lokaal. Mogelijk zijn tijdens de werkzaamheden geluid, stof en trillingen waarneembaar in een gebied rondom het plangebied, maar deze effecten zijn echter incidenteel en kortstondig en hebben geen wezenlijke schadelijke invloed op beschermde soorten, rust- of voortplantingsplaatsen buiten het plangebied.

3.4 Vaststellen van het onderzoeksgebied

Het onderzoeksgebied wordt gelijk gesteld aan het plangebied.

HOOFDSTUK 4 GEBIEDSBESCHERMING

4.1 Algemeen

In dit hoofdstuk wordt ingegaan op het mogelijke effect van de voorgenomen activiteit op beschermd natuurgebied (Natura2000) en het Natuurnetwerk Nederland.

4.2 Natuurnetwerk Nederland

Provincies zijn verantwoordelijk voor de veiligstelling en ontwikkeling van het Natuurnetwerk Nederland (verder NNN genoemd). De beoordeling of de voorgenomen activiteit past in het NNN, dient met name uitgevoerd te worden in de afweging van een 'goede ruimtelijke ordening' als onderdeel van de ruimtelijke onderbouwing. De aanwezigheid van beschermde planten en dieren is daarbij niet direct van belang.

Vanwege het grote belang voor de biodiversiteit en de betekenis voor de kwaliteit van de leefomgeving en regionale economie geldt een beschermingsregime voor het gehele NNN. Voor het NNN geldt de verplichting tot instandhouding van de wezenlijke kenmerken en waarden van het gebied. In de verordening is het "nee, tenzij"-regime vast gelegd. Dit betekent dat (nieuwe) plannen, projecten of handelingen niet zijn toegestaan indien zij de wezenlijke kenmerken of waarden van het gebied significant aantasten. Er kan echter aanleiding zijn om toch ontwikkelingen toe te staan. De mogelijkheid om een uitzondering te maken op de algemene lijn van behoud en duurzame ontwikkeling van wezenlijke kenmerken en waarden, is aan strikte voorwaarden gebonden. Uiteraard geldt ook hier dat de generieke regeling van toepassing blijft (zoals de toepassing van de principes van zuinig en zorgvuldig ruimtegebruik, ontwikkelingsperspectieven en gebiedskenmerken) Het ruimtelijk beleid voor het NNN is gericht op 'behoud, herstel en ontwikkeling van de wezenlijke kenmerken en waarden van het NNN' waarbij tevens zoveel mogelijk rekening wordt gehouden met de andere belangen die in het gebied aanwezig zijn.

De kernkwaliteiten binnen het NNN zijn natuurkwaliteit, landschappelijke kwaliteiten en beleving van rust. Voor grootschalige ontwikkelingen die niet passen binnen de doelstelling van het NNN is geen ruimte, tenzij er sprake is van een zwaarwegend maatschappelijk belang waar niet op een andere manier aan kan worden voldaan. Daarbij worden de zogenaamde NNN-spelregels gehanteerd: her-begrenzing van het NNN, saldering van negatieve effecten en toepassing van het compensatiebeginsel. Het 'nee, tenzij'-principe en de overige spelregels hebben is opgenomen in de provinciale Omgevingsverordening van Overijssel. Er is door toepassing van de spelregels ruimte voor het aanpassen van de begrenzing als daarmee de doelen op een betere manier kunnen worden bereikt.

Ligging t.o.v. het Natuurnetwerk Nederland

Het plangebied ligt op minimaal 1,58 kilometer afstand van gronden die tot het Natuurnetwerk Nederland behoren. Op onderstaande afbeelding wordt de ligging van het Natuurnetwerk Nederland in de omgeving van het plangebied weergegeven.

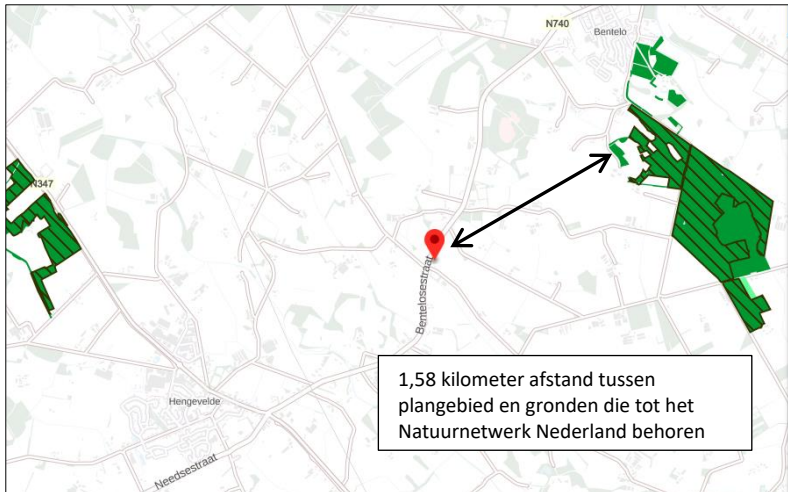

Ligging van Natuurnetwerk Nederland in de omgeving van het plangebied. De ligging van het plangebied wordt met de rode marker aangeduid. Gronden die tot het Natuurnetwerk Nederland behoren worden met de donkergroene kleur op de kaart aangeduid (bron: ruimtelijkeplannen.nl).

Effectbeoordeling

De invloedssfeer van de voorgenomen activiteiten is lokaal. De voorgenomen activiteiten hebben geen negatief effect op de wezenlijke kenmerken en waarden van het Natuurnetwerk Nederland in de omgeving van het plangebied.

Wettelijke consequenties

Het plangebied ligt buiten het Natuurnetwerk Nederland. Omdat de bescherming van het Natuurnetwerk Nederland geen externe werking kent in Overijssel, leiden de voorgenomen activiteiten niet tot wettelijke consequenties.

4.3 Natura2000

De biodiversiteit (soortenrijkdom) in Europa gaat al jaren achteruit. Duurzame bescherming van flora en fauna is hard nodig. Planten en dieren trekken zich weinig aan van landsgrenzen en het is daarom belangrijk om natuurbescherming in Europees verband aan te pakken. Zo voorkomen we dat de natuur in Europa en in Nederland steeds eenvormiger wordt. Daartoe is in 1979 de Vogelrichtlijn opgesteld en in 1992 de Habitatrichtlijn. Deze richtlijnen hebben twee componenten: soortenbescherming en gebiedsbescherming. Alle EU-lidstaten wijzen beschermde gebieden aan voor specifieke (leefgebieden van) (vogel-)soorten. De onder beide richtlijnen aangewezen beschermde gebieden vormen het Natura 2000-netwerk. De Nederlandse bijdrage aan dit Europese netwerk van beschermde natuurgebieden bestaat uit ruim 160 gebieden.

Beschermingsregime

De Wet natuurbescherming regelt in hoofdstuk 2 de bescherming van Natura 2000-gebieden. Dit zijn speciale beschermingszones op grond van de Europese Vogelrichtlijn en Habitatrichtlijn. De minister wijst deze gebieden aan.

Voor de Natura 2000-gebieden stelt de minister instandhoudingsdoelstellingen op voor:

- de leefgebieden van vogels;
- de natuurlijke habitats of habitats van soorten (art. 2.1 Wet natuurbescherming);

De provincies stellen voor de Natura 2000-gebieden een beheerplan op (art. 2.3 Wet natuurbescherming). In het beheerplan staan maatregelen die ervoor moeten zorgen dat de instandhoudingsdoelstellingen worden bereikt.

Nederland past een vergunningenstelsel toe. Hierdoor is in ons land een zorgvuldige afweging gewaarborgd rond projecten die gevolgen kunnen hebben voor Natura 2000-gebieden. Vergunningen worden verleend

door provincies of door de Minister van EZ. Natura 2000-gebieden mogen geen significante schade ondervinden. Dit houdt in dat bepaalde plannen en projecten, op zichzelf óf in combinatie met andere plannen en projecten, de natuurwaarden waarvoor de gebieden zijn aangewezen niet significant negatief mogen beïnvloeden. Elke ontwikkeling in of nabij een Natura 2000-gebied dient te worden onderworpen aan een 'voortoets'. Uit de voortoets moet blijken of kan worden uitgesloten dat de gewenste werkzaamheden/ontwikkelingen een (significant) negatief effect hebben (op zichzelf of in combinatie met andere plannen of projecten). Voor alle Natura 2000-gebieden dient een beheerplan te zijn opgesteld waaruit duidelijk wordt welke activiteiten wel en niet zonder vergunning mogelijk zijn in en nabij die gebieden.

Als gevolg van het stopzetten van de PAS-systematiek, mogen plannen die leiden tot een verhoogde depositie van NOx/NH3 op Natura2000-gebied, niet in uitvoering gebracht worden zonder Wet natuurbeschermingsvergunning. Per 1-1-2020 is de Spoedwet stikstof van kracht. Het doel van deze tijdelijke wet is om projecten op het gebied van woningbouw, infrastructuur en landbouw door te laten gaan. Projecten worden daartoe van 'dringend openbaar belang' verklaard. Wanneer de Regeling spoedaanpak stikstof bouw en infrastructuur van kracht is, kan er gewerkt worden met de Spoedwet.

Ligging van het plangebied t.o.v. Natura-2000

Het plangebied ligt op minimaal 9,2 kilometer afstand van gronden die tot het Natura2000-gebied Buurserzand en Haaksbergerveen behoren. Op onderstaande afbeelding wordt de ligging van Natura2000-gebied in de omgeving van het plangebied weergegeven.

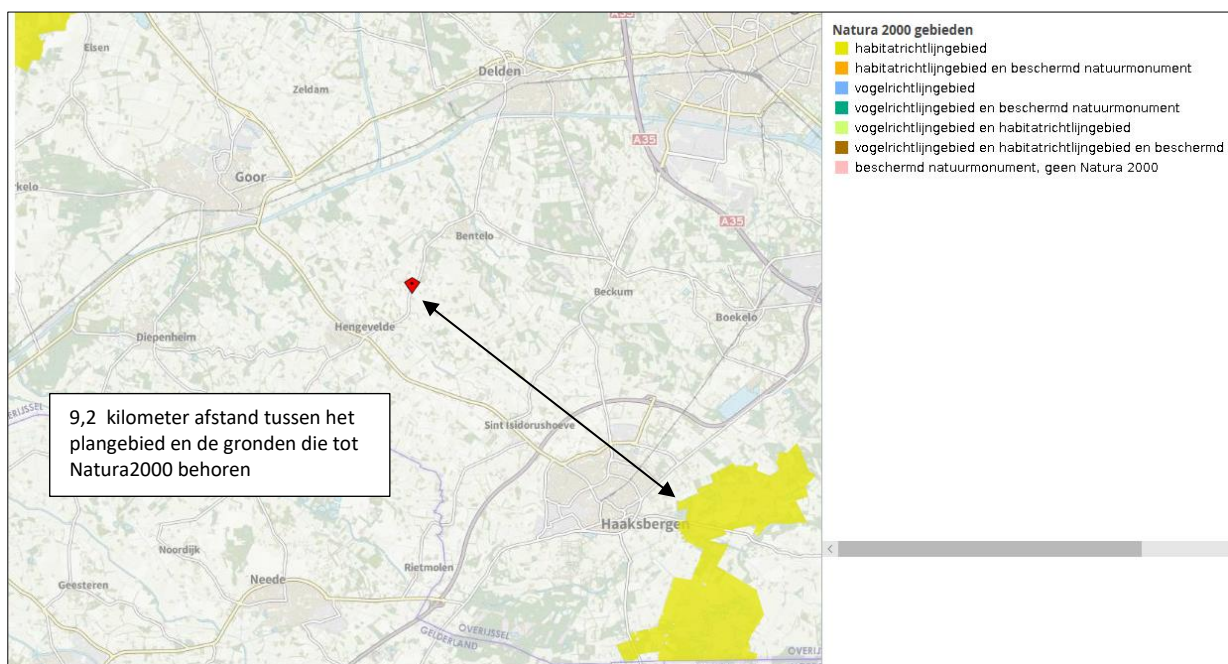

Ligging van Natura2000-gebied in de omgeving van het plangebied. De ligging van het plangebied wordt met de rode marker aangeduid. Gronden die tot Natura2000 behoren worden met de okergele kleur aangeduid (bron: Aerius.nl).

Stikstofgevoelige Habitattypen

Niet alle Habitattypen in Natura2000-gebied zijn even gevoelig voor verzuring, als gevolg van stikstofdepositie, maar het Natura2000-gebied Buurserzand en Haaksbergerveen bestaat voor een aanzienlijk deel uit stikstofgevoelige Habitattypen.

Beoordeling uitvoering fysieke activiteiten

De uitvoering van fysieke activiteiten in een plangebied zou kunnen leiden tot een negatief effect op instandhoudingsdoelen van een Natura2000-gebied in de omgeving van een plangebied. Als gevolg van sloop- en bouwwerkzaamheden kunnen negatieve effecten optreden, zoals een toename van geluid, trillingen, kunstlicht, visuele verstoring, areaalverlies en aantasten hydrologie.

Gelet op de aard, omvang en duur van de voorgenomen activiteiten en de afstand tussen het plangebied en Natura2000-gebied, wordt in voorliggend geval een negatief effect op instandhoudingsdoelen van Natura2000-gebied uitgesloten. De invloedssfeer van de voorgenomen activiteiten is lokaal en gelet op de afstand tussen het plangebied en het Natura2000-gebied Buurserzand en Haaksbergerveen is een negatief effect uitgesloten.

Beoordeling Stikstof

Ten behoeve van de sloop van de bestaande bebouwing en de nieuwbouw van de woning, wordt materieel met een verbrandingsmotor ingezet en vindt er een tijdelijke toename plaats van verkeersbewegingen als gevolg van de aan- en afvoer van sloop- en bouwmaterialen, inzet materieel en personeel. Gelet op de omvang van de voorgenomen activiteiten, zal de emissie van stikstofoxiden beperkt zijn (geschat op 2-3 kg NOx). Het is niet aannemelijk dat uitvoering van de voorgenomen activiteiten zal leiden tot een verhoogde depositie NOx in Natura2000-gebied. Deze beoordeling is gemaakt op basis van ervaring met het opstellen van stikstofberekeningen met behulp van Aerius Calculator voor vergelijkbare plannen qua omvang en ligging t.o.v. Natura 2000-gebied.

Wettelijke consequenties

Het is niet aannemelijk dat voorgenomen activiteiten leiden tot een negatief effect op Natura 2000. De voorgenomen activiteiten leiden niet tot wettelijke consequenties.

4.4 Slotconclusie

Het plangebied behoort niet tot het Natuurnetwerk Nederland of Natura2000-gebied. Vanwege de ligging buiten het Natuurnetwerk Nederland, leiden de voorgenomen activiteiten niet tot wettelijke consequenties, omdat de bescherming van het Natuurnetwerk Nederland geen externe werking kent in Overijssel. Gelet op de aard en omvang van de voorgenomen activiteiten, en de ligging op enige afstand van Natura2000-gebied, is het niet aannemelijk dat voorgenomen activiteiten zullen leiden tot een negatief effect op Natura2000-gebied. Voorgenomen activiteiten leiden niet tot wettelijke consequenties m.b.t. het aspect gebiedsbescherming, onderdeel van de Wet natuurbescherming.

HOOFDSTUK 5 SOORTENBESCHERMING; HET ONDERZOEK

5.1 Verwachting en bureauonderzoek

Het plangebied bestaat uit bebouwing, erfverharding en grasland (verruigd gazon). De inrichting en het gevoerde beheer maken het plangebied niet tot een geschikte groeiplaats voor beschermde plantensoorten, maar wel tot een potentieel geschikt functioneel leefgebied voor verschillende beschermde diersoorten. Gelet op de inrichting en het gevoerde beheer, behoort het plangebied mogelijk tot functioneel leefgebied van sommige algemene en weinig kritische diersoorten uit onderstaande soortgroepen:

- vogels;
- vleermuizen;
- grondgebonden zoogdieren;
- amfibieën;

Overige soorten

Het onderzoeksgebied is niet onderzocht op het voorkomen van beschermde faunasoorten als reptielen, libellen, vissen, dag- en nachtvlinders, bladmossen, sporenplanten, haften en kreeftachtigen omdat het onderzoeksgebied geen geschikte habitat vormt voor deze soorten of omdat het plangebied buiten het normale verspreidingsgebied van deze soortgroepen ligt. Het is niet aannemelijk dat soorten, of soortgroepen, die moeilijk nieuwe leefgebieden koloniseren, zich spontaan buiten het normale verspreidingsgebied vestigen. Dit geldt bijvoorbeeld voor sommige kleine grondgebonden zoogdieren, reptielen en voor planten.

5.2 Methode

In het kader van het natuurwaardenonderzoek is het plangebied op 16 juni 2020 tijdens de daglichtperiode (ochtend) bezocht. Het onderzoeksgebied is te voet onderzocht op de aanwezigheid en potentiële aanwezigheid van beschermde flora- en faunawaarden. Het gebied is visueel en auditief onderzocht. Tijdens het veldbezoek is gebruik gemaakt van een verrekijker (Swarovski 12x50), zaklamp en zijn de in dit rapport opgenomen afbeeldingen gemaakt. De onderzoeker beschikte tevens over een warmtebeeldcamera (Helion Pulsar xq28), maar deze is niet gebruikt.

Bij het bepalen van de mogelijke aantasting van beschermde soorten is gebruik gemaakt van de volgende bronnen:

- veldbezoek door ervaren ecooloog;¹
- aanvullend bronnenonderzoek (o.a. internet);

Specifieke relevante literatuurbronnen zijn o.a.

- Atlas van de amfibieën en reptielen van Nederland;
- Atlas van de zoogdieren van Nederland;
- Nieuwe atlas van de Nederlandse flora;
- NDFV Verspreidingsatlas;

Het weer tijdens het veldbezoek

Bewolkt, droog (na bui), temperatuur 17°C, windstil.

¹ Het onderzoek is uitgevoerd door Ing. P.E.B. Leemreize. Hij heeft ruim 30 jaar ervaring als veldbioloog. Eerst specifiek op het gebied van vogelstudie, later meer integraal met een tweede specialisatie op het gebied van grondgebonden kleine zoogdieren en vleermuizen. Hij voert jaarlijks ca. 200 Quicksan natuurwaardenonderzoeken uit, verspreid over heel Nederland. Behalve beroepsmatig, is hij ook in de vrije tijd betrokken bij vogel- en vleermuisonderzoek, waaronder verschillende projecten in het kader van de Netwerk Ecologische Monitoring (NEM-VT) van het Centraal Bureau voor de Statistiek. Ook is hij voorzitter van de Vogelwerkgroep Zuidoost-Achterhoek en bestuurslid van de Vleermuiswerkgroep Gelderland.

Vogels

Het gebied is visueel en auditief onderzocht op het voorkomen van (broed)vogels. De onderzoeksperiode is geschikt voor onderzoek naar (broed)vogels omdat vogels in deze tijd van het jaar territorium-indicerend gedrag (zingen/balst) vertonen en veel soorten een bezet nest hebben. Sommige vogels hebben reeds uitgevlogen jongen. Sommige soorten bevinden zich dan nog in de directe omgeving van de nestplaats (huismus, steenuil), maar sommige vogelsoorten verlaten de nestplaats en de directe omgeving.

In het plangebied is gekeken naar vogels, oude nesten en sporen die op de aanwezigheid van nesten in het plangebied duiden, zoals prooiresten (roofvogels), schijfsporen, braakballen, ruiveren (roofvogels), eierdoppen en zichtbaar nestmateriaal. De bebouwing is o.a. fysiek onderzocht op de aanwezigheid van huismussennesten onder de dakpannen. Op basis van een beoordeling van de landschappelijke kenmerken kan een goede inschatting gemaakt worden van de functie van het onderzoeksgebied voor vogels en of de uitgevoerde inventarisatie voldoet aan de gestelde eisen voor onderzoek naar vogels.

Grondgebonden zoogdieren

Het onderzoeksgebied is visueel onderzocht op het voorkomen van beschermde grondgebonden zoogdieren. De onderzoeksperiode is geschikt voor verspreidingsonderzoek en onderzoek naar voortplantingslocaties. De meeste grondgebonden diersoorten bezetten de voortplantingslocatie en hebben zogende jongen in deze tijd van het jaar.

Er is in het onderzoeksgebied gezocht naar grondgebonden zoogdieren, verblijfplaatsen en sporen die op de aanwezigheid van grondgebonden zoogdieren in het onderzoeksgebied duiden zoals holen, nesten, graaf-, krab- en bijtsoren, haren, prooiresten, pootafdrukken en uitwerpselen.

Vleermuizen

De onderzoeksperiode is geschikt voor onderzoek naar verblijfplaatsen van vleermuizen. Er is in het onderzoeksgebied gezocht naar vleermuizen en naar potentiële rust- verblijfplaatsen van vleermuizen in gebouwen. De gebouwen zijn beoordeeld op de geschiktheid als verblijfplaats. Daarbij is gekeken naar potentiële verblijfplaatsen in en aan de gebouwen.

Het onderzoek is uitgevoerd buiten de periode van de dag dat vleermuizen foerageren of lijnvormige landschapselementen benutten als vliegrouete, maar de mogelijke betekenis van het onderzoeksgebied als foerageergebied en vliegrouete voor vleermuizen is bepaald op basis van een visuele beoordeling van de landschappelijke karakteristieken van het plangebied.

Amfibieën

De onderzoeksperiode is geschikt voor verspreidingsonderzoek naar amfibieën. Amfibieën bezetten de land- of voortplantingsbiotoop. Amfibieën in landbiotoop zitten overdag ook meestal weggekropen in holen en gaten in de grond of onder strooisel, bladeren, takken, rommel of opgeslagen goederen en zijn dan lastig waar te nemen. Groene kikkers bezetten doorgaans de voortplantingsbiotoop in deze tijd van het jaar. De meeste andere, in dit deel van ons land voorkomende amfibieënsoorten, hebben de voortplantingswateren verlaten in deze periode van het jaar.

Op basis van een beoordeling van landschappelijke kenmerken kan een goede inschatting gemaakt worden van de functie van het onderzoeksgebied voor amfibieën en of de uitgevoerde inventarisatie voldoet aan de gestelde eisen voor onderzoek naar deze soorten. Daarbij is tevens rekening gehouden met de ligging van het plangebied ten opzichte van het (normale) verspreidingsgebied van verschillende amfibieënsoorten.

5.3 Resultaten

In deze paragraaf worden de resultaten van het veldbezoek gepresenteerd. Alleen soorten die in het onderzoeksgebied vastgesteld zijn, zeer waarschijnlijk in het onderzoeksgebied voorkomen of soorten waarvan het onderzoeksgebied een (essentieel) onderdeel van het functionele leefgebied vormt, worden in deze paragraaf besproken.

Vogels

Het plangebied vormt functioneel leefgebied voor verschillende vogelsoorten. Vogels benutten de buitenruimte van het plangebied als foerageergebied en vogels kunnen nestelen in de heester welke tegen de schuur groeit. In de haag is een oud nest van de merel aangetroffen. Andere soorten die mogelijk in het plangebied nestelen zijn vink en groenling. Er zijn tijdens het veldbezoek geen huismussen in het plangebied of de naastgelegen erven waargenomen. Onder de dakpannen zijn geen oude nesten van de huismus waargenomen. Ook zijn geen aanwijzingen gevonden dat steen- of kerkuil een rustplaats bezetten in het plangebied. Rustplaatsen van uilen zijn doorgaans eenvoudig vast te stellen aan de hand van schijfsporen, braakballen en ruiveren. Het plangebied wordt niet functioneel leefgebied van de steenuil beschouwd.



Oud nest van de merel in de vuurdoorn in het plangebied.

Door het verwijderen van de heester tijdens de voortplantingsperiode, wordt mogelijk een bezet vogelnest beschadigd en/of vernield. Als gevolg van het vernielen van bezette vogelnesten worden mogelijk eieren beschadigd of vernield of worden (jonge) vogels verwond of gedood. Door uitvoering van de voorgenomen activiteiten gaat de functie van het plangebied als foerageergebied voor vogels niet verloren.

Te beoordelen activiteit in het kader van de Wnb:

- Heester verwijderen tijdens de voortplantingsperiode;

Grondgebonden zoogdieren

Er zijn in het plangebied geen beschermde grondgebonden zoogdieren waargenomen en er zijn geen aanwijzingen gevonden dat grondgebonden zoogdieren een rust- en/of voortplantingsplaats bezetten in het plangebied. De schuur is niet toegankelijk voor beschermde grondgebonden zoogdieren en in de buitenruimte zijn geen vaste rust- of voortplantingsplaatsen van beschermde grondgebonden zoogdieren, zoals hollen in de grond, waargenomen. Wel benutten soorten als haas, vos, huisspitsmuis, bosmuis, egel en steenmarter de buitenruimte als foerageergebied.

Door het uitvoeren van de voorgenomen activiteiten wordt geen beschermd grondgebonden zoogdier gedood en wordt geen vaste rust- en/of voortplantingsplaats van een beschermd grondgebonden zoogdier beschadigd of vernield. De functie van het plangebied als foerageergebied, voor de in het plangebied foeragerende grondgebonden zoogdieren, blijft behouden na planrealisatie

Te beoordelen activiteit in het kader van de Wnb:

- Geen;

Vleermuizen

Verblijfplaatsen

Er zijn tijdens het veldbezoek geen vleermuizen waargenomen en er zijn geen aanwijzingen gevonden dat vleermuizen een verblijfplaats in het plangebied bezetten. De bebouwing in het plangebied wordt niet als potentiële verblijfplaats van vleermuizen beschouwd. De bebouwing beschikt over een bakstenen buitengevel met (holle) spouw, maar in de buitengevels zijn geen potentiële invliegopeningen, zoals open stootvoegen of ander gaten waargenomen, die vleermuizen de kans bieden een verblijfplaats te bezetten in de spouw. In het plangebied zijn geen andere potentiële verblijfplaatsen van vleermuizen waargenomen, zoals een vleermuiskast of holle ruimte achter een gevelbetimmering, loodslab, dakpan, windveer, vensterluik, of zonnescerm.

Door uitvoering van de voorgenomen activiteiten wordt geen vleermuis verstoord, verwond of gedood en wordt geen rust- of verblijfplaats beschadigd of vernield.

Te beoordelen activiteit in het kader van de Wnb:

- Geen;

Foerageergebied

Het veldbezoek is uitgevoerd buiten de periode van de dag waarop vleermuizen foerageren, maar op basis van een beoordeling van de inrichting en het gevoerde beheer, wordt het plangebied als een geschikt foerageergebied voor vleermuizen beschouwd. Mogelijk foerageren soorten als laatvlieger, gewone dwergvleermuis en ruige dwergvleermuis in het plangebied en vliegen ze over het plangebied, terwijl ze foerageren rond de randen en kronen van bomen die net buiten het plangebied staan. Gelet op de inrichting, het gevoerde beheer en de kleine oppervlakte, wordt het plangebied niet als essentieel foerageergebied voor vleermuizen beschouwd.

Door uitvoering van de voorgenomen activiteiten wordt de functie van het plangebied als foerageergebied niet aangetast.

Te beoordelen activiteit in het kader van de Wnb:

- Geen;

Vliegroute

Sommige vleermuissoorten benutten lijnvormige elementen ter geleiding tijdens het foerageren en om van verblijfplaats naar foerageergebied te vliegen (en van foerageergebied naar verblijfplaats). Lijnvormige elementen die benut worden als vliegroute kunnen bestaan uit houtopstanden en wateren, maar ook een rij lantarenpalen, rasterpalen en gevels van woningen. Het plangebied zelf vormt geen verbindende schakel in een lijnvormig landschapselement en maakt daarom geen onderdeel uit van een vliegroute van vleermuizen.

Door uitvoering van de voorgenomen activiteiten wordt geen vliegroute van vleermuizen negatief beïnvloed.

Te beoordelen activiteit in het kader van de Wnb:

- Geen;

Amfibieën

Er zijn tijdens het veldbezoek geen amfibieën waargenomen, maar gelet op de inrichting en het gevoerde beheer, wordt het plangebied als functioneel leefgebied voor verschillende algemene en weinig kritische amfibieënsoorten beschouwd. Amfibieën als bastaardkikker, gewone pad en bruine kikker benutten de buitenruimte van het plangebied vermoedelijk als foerageergebied. Geschikte plekken voor amfibieën, om er een (winter)rustplaats te bezetten zijn niet waargenomen. Ook ontbreekt potentieel voortplantingsbiotoop. Het plangebied wordt niet als functioneel leefgebied van zeldzame

amfibieënsoorten als kamsalamander, rugstreeppad of poelkikker beschouwd. Potentieel voortplantingsbiotoop voor amfibieën ontbreekt in het plangebied.

Door het uitvoeren van de voorgenomen activiteiten wordt geen amfibie gedood en wordt geen (winter)rust- of voortplantingsplaats beschadigd of vernield. De functie van het plangebied als functioneel leefgebied, wordt niet aangetast door uitvoering van de voorgenomen activiteiten.

Te beoordelen activiteit in het kader van de Wnb:

- Geen;

Overige soorten

Er zijn geen andere beschermde soorten aangetroffen. Het gevoerde beheer en de inrichting maken het onderzoeksgebied tot een ongeschikt functioneel leefgebied voor deze soorten.

5.4 Toetsingskader

Sinds 1 januari 2017 is de Wet natuurbescherming van kracht. Het is verboden om alle soorten die beschermd zijn volgens de Vogelrichtlijn, Habitatrichtlijn, het Verdrag van Bern en het Verdrag van Bonn, evenals de in paragraaf 3.2 en 3.3 van de Wet natuurbescherming genoemde soorten te doden, evenals het beschadigen en vernielen van voortplantingsplaatsen of rustplaatsen. Verder is het verboden om plantensoorten in hun natuurlijke verspreidingsgebied opzettelijk te plukken en te verzamelen, af te snijden, te ontwortelen of te vernielen.

Voor sommige in de Wet natuurbescherming genoemde soorten geldt een vrijstelling voor het opzettelijk doden en vangen en het opzettelijk beschadigen of vernielen van de vaste rust- en voortplantingsplaats, als gevolg van werkzaamheden die uitgevoerd worden in het kader van een ruimtelijke ontwikkeling. In voorliggend geval is de vrijstellingsregeling van de Provincie Overijssel van kracht².

Ook gelden er bepaalde vrijstellingen voor het verbod op doden mits er gewerkt wordt volgens een door de Minister goedgekeurde Gedragscode. Dit kan de Gedragscode Ruimtelijke Ontwikkeling en Inrichting zijn van Stadswerk (2016).

Zorgplicht

Artikel 1.11 van de Wet natuurbescherming voorziet in een algemene verplichting voor een ieder om voldoende zorg te dragen voor in het wild levende dieren en planten en hun directe leefomgeving.

De zorgplicht is als een open norm geformuleerd in het eerste lid van artikel 1.11. In het tweede lid wordt de zorgplicht iets geconcretiseerd door te bepalen dat de zorgplicht in elk geval inhoudt dat een ieder die weet of redelijkerwijs kan vermoeden dat door zijn handelen of nalaten nadelige gevolgen kunnen worden veroorzaakt voor in het wild levende dieren en planten:

1. dergelijke handelingen achterwege laat, dan wel,
2. indien dat achterwege laten redelijkerwijs niet kan worden gevergd, de noodzakelijke maatregelen treft om die gevolgen te voorkomen, of
3. voor zover die gevolgen niet kunnen worden voorkomen, deze zoveel mogelijk beperkt of ongedaan maakt.

Wettelijk kader

Voorgenomen activiteit wordt gezien als 'ruimtelijke ontwikkeling'. In afwijking van de verboden in artikel 3.10, eerste lid, van de Wet natuurbescherming is het toegestaan om sommige soorten opzettelijk te doden en te vangen en de vaste voortplantingsplaatsen of rustplaatsen van deze soorten opzettelijk te beschadigen of te vernielen wanneer er geen andere bevredigende oplossing bestaat.

In het kader moet zorgplicht is de initiatiefnemer verplicht om schadelijke gevolgen voor in het wild levende dieren en planten zo veel mogelijk te voorkomen. Dit betreft maatwerk. Indien het mogelijk is om zinnvolle concrete maatregelen m.b.t. de zorgplicht te benoemen, zijn deze opgenomen in dit rapport.

² Per 1-12-2019 is een aangepaste vrijstellingslijst van kracht.

5.5 Wettelijke consequenties van de beoogde ingreep

Vogels

Door het verwijderen van de heester tijdens de voortplantingsperiode, worden mogelijk bezette vogelnesten beschadigd en vernield en worden mogelijk jonge, niet vlieg-vlugge vogels gedood. Van de in het plangebied nestelende soorten is uitsluitend het bezette nest beschermd, niet het oude nest of de nestplaats. Voor het verstoren/vernielen van een bezet nest (eieren) of het verwonden/doden van een vogel kan geen ontheffing van de verbodsbepalingen verkregen worden omdat de voorgenomen activiteit niet als een in de wet genoemd belang wordt beschouwd.

Werkzaamheden die kunnen leiden tot het verstoren/vernielen van vogelnesten dienen daarom buiten de voortplantingsperiode van vogels uitgevoerd te worden. De meest geschikte periode om de voorgenomen activiteiten uit te voeren is augustus-februari. Voorgenomen werkzaamheden mogen juridische beschouwd wel plaats vinden tijdens het broedseizoen van vogels, mits geen bezette vogelnesten beschadigd/verniield worden. Indien de heester verwijderd dient te worden tijdens de voortplantingsperiode, dient een broedvogelscan uitgevoerd te worden. Een dergelijke scan mag door één ieder, met voldoende kennis van zaken, uitgevoerd worden.

Wettelijke consequenties in het kader van de Wnb:

- Heester verwijderen buiten de voortplantingsperiode of broedvogelscan uitvoeren;

Vleermuizen

Verblijfplaatsen

Als gevolg van de uitvoering van voorgenomen activiteiten wordt geen vleermuis verstoord of gedood en wordt geen vaste rust- of verblijfplaats beschadigd of vernield.

Uitvoering van de voorgenomen activiteiten leidt niet tot wettelijke consequenties. Er hoeft geen nader onderzoek uitgevoerd te worden en er hoeft geen ontheffing van de verbodsbepalingen aangevraagd te worden om de voorgenomen activiteiten uit te mogen voeren in het kader van de Wnb.

Wettelijke consequenties in het kader van de Wnb:

- Geen;

Essentieel foerageergebied

Als gevolg van de uitvoering van voorgenomen activiteiten wordt geen essentieel foerageergebied beschadigd of vernield.

Uitvoering van de voorgenomen activiteiten leidt niet tot wettelijke consequenties. Er hoeft geen nader onderzoek uitgevoerd te worden en er hoeft geen ontheffing van de verbodsbepalingen aangevraagd te worden om de voorgenomen activiteiten uit te mogen voeren in het kader van de Wnb.

Wettelijke consequenties in het kader van de Wnb:

- Geen;

Vliegroute

Als gevolg van de uitvoering van voorgenomen activiteiten wordt geen essentiële vliegroute negatief beïnvloed of teniet gedaan.

Uitvoering van de voorgenomen activiteiten leidt niet tot wettelijke consequenties. Er hoeft geen nader onderzoek uitgevoerd te worden en er hoeft geen ontheffing van de verbodsbepalingen aangevraagd te worden om de voorgenomen activiteiten uit te mogen voeren in het kader van de Wnb.

Wettelijke consequenties in het kader van de Wnb:

- Geen;

Grondgebonden zoogdieren

Als gevolg van de voorgenomen activiteiten wordt geen beschermd grondgebonden zoogdier gedood en wordt geen vaste rust- en/of voortplantingsplaats van een beschermd grondgebonden zoogdier beschadigd of vernield. De functie van het plangebied als foerageergebied blijft behouden.

Uitvoering van de voorgenomen activiteiten leidt niet tot wettelijke consequenties. Er hoeft geen nader onderzoek uitgevoerd te worden en er hoeft geen ontheffing van de verbodsbepalingen aangevraagd te worden om de voorgenomen activiteiten uit te mogen voeren in het kader van de Wnb.

Wettelijke consequenties in het kader van de Wnb:

- Geen;

Amfibieën

Als gevolg van de voorgenomen activiteiten wordt geen amfibie gedood en wordt geen (winter)rust- of voortplantingsplaats van een amfibie beschadigd of vernield. De functie van het plangebied als foerageergebied blijft behouden.

Uitvoering van de voorgenomen activiteiten leidt niet tot wettelijke consequenties. Er hoeft geen nader onderzoek uitgevoerd te worden en er hoeft geen ontheffing van de verbodsbepalingen aangevraagd te worden om de voorgenomen activiteiten uit te mogen voeren in het kader van de Wnb.

Wettelijke consequenties in het kader van de Wnb:

- Geen;

Overige soorten

Het onderzoeksgebied behoort niet tot functioneel leefgebied van andere beschermde flora- of faunasoorten. Vanwege de lokale invloedssfeer heeft de voorgenomen activiteit geen negatief effect op andere beschermde soorten. Nader onderzoek of het aanvragen van een ontheffing is niet noodzakelijk.

In onderstaande tabel worden de wettelijke consequenties samengevat weergegeven.

Soortgroep	Functie	Beschermde soorten planlocatie	Verbodsbepalingen (Wet natuurbescherming)	Aandachtspunt
Grondgebonden zoogdieren	Foerageergebied	Diverse soorten	Niet van toepassing; vrijstelling i.v.m. ruimtelijke ontwikkeling	Geen
Grondgebonden zoogdieren	Vaste rust- en voortplantingsplaats	Niet aanwezig	Niet van toepassing	Geen
Grondgebonden zoogdieren	Doden van dieren	Niet van toepassing	Niet van toepassing	Geen
Vogels	Foerageergebied	Diverse soorten	Niet van toepassing; functie is niet beschermd (de gunstige staat van instandhouding van geen enkele vogelsoort wordt aangetast)	Geen
Vogels	Bezette nesten (niet jaarrond beschermd)	Diverse soorten	Art. 3.1 lid 2	Geen bezette nesten negatief beïnvloeden
Vogels	Jaarrond beschermde nest- en rustplaats	Niet aanwezig	Niet van toepassing	Geen
Vogels	Doden van dieren	Diverse soorten	Art. 3.1 lid 1	Geen bezette nesten negatief beïnvloeden
Vleermuizen	Verblijfplaats	Niet aanwezig	Niet van toepassing	Geen
Vleermuizen	Foerageergebied	Mogelijk diverse soorten	Niet van toepassing; functie wordt niet aangetast	Geen
Vleermuizen	Vliegroute	Niet aanwezig	Niet van toepassing	Geen
Vleermuizen	Doden van dieren	Niet van toepassing	Niet van toepassing	Geen
Amfibieën	Foerageergebied	Diverse soorten	Niet van toepassing; vrijstelling i.v.m. ruimtelijke ontwikkeling	Geen
Amfibieën	Vaste verblijfplaats	Niet aanwezig	Niet van toepassing	Geen
Amfibieën	Voortplantingsplaats	Niet aanwezig	Niet van toepassing	Geen
Amfibieën	Doden van dieren	Niet van toepassing	Niet van toepassing	Geen
Overige soorten	Dieren en overige functies	Niet aanwezig	Niet van toepassing	Geen

Samenvatting van de wettelijke consequenties.

Soortgroep	Rust- en verblijfplaats	Voortplantingsplaats	Vliegroute (vleermuizen)	Essentieel foerageergebied	Wettelijke consequenties	Nader onderzoek vereist	Ontheffing vereist
Grondgebonden zoogdieren	ja	ja	n.v.t.	nee	ja	nee	nee (vrijstelling)
Vogels	nee	ja	n.v.t.	nee	ja	nee	Nee, tenzij bezette nesten negatief beïnvloed worden
Vleermuizen	nee	nee	nee	nee	nee	nee	nee
Amfibieën	ja	nee	n.v.t.	nee	nee	nee	Nee, vrijstelling

Vereenvoudigde samenvatting van de wettelijke consequenties per diergroep.

5.6 Historische gegevens en overige bronnen

Er zijn geen historische gegevens van het plangebied bekend.

5.7 Volledigheid van het onderzoek

Het onderzoek is volledig uitgevoerd met geschikte weersomstandigheden.

HOOFSTUK 6 CONCLUSIES

De voorgenomen activiteiten worden gezien als 'ruimtelijke ontwikkeling'. Voor een aantal algemeen voorkomende en talrijke faunasoorten geldt in Overijssel een vrijstelling van de verbodsbepalingen 'doden', en het opzettelijk beschadigen en vernielen van rust- en voortplantingsplaats', als gevolg van werkzaamheden die in het kader van een ruimtelijke ontwikkeling worden uitgevoerd³. Voor beschermde soorten die niet op deze vrijstellingslijst staan, is een ontheffing vereist om ze te mogen doden of om opzettelijk rust- en voortplantingsplaats te mogen beschadigen en te vernielen. Afhankelijk van de status van de beschermde soorten, kan soms ook gewerkt worden conform een door de Minister goedgekeurde, en op de situatie toepasbare, Gedragscode. In het kader van de zorgplicht moet rekening worden gehouden met alle in het plangebied aanwezige planten en dieren en moet er gekozen worden voor een werkmethode en/of planning in de tijd, waardoor planten en dieren zo min mogelijk schade ondervinden als gevolg van de voorgenomen activiteiten.

Het plangebied behoort niet tot het Natuurnetwerk Nederland of Natura2000-gebied. Vanwege de ligging buiten het Natuurnetwerk Nederland, leiden de voorgenomen activiteiten niet tot wettelijke consequenties, omdat de bescherming van het Natuurnetwerk Nederland geen externe werking kent in Overijssel. Een negatief effect op Natura2000-gebied, als gevolg van de voorgenomen activiteiten, is niet aannemelijk, gelet op de beperkte inzet van materieel met een verbrandingsmotor tijdens de sloop- en bouwwerkzaamheden en de ligging van het plangebied op ruime afstand van een Natura2000-gebied. Nader onderzoek, zoals het opstellen van een stikstofberekening wordt niet noodzakelijk geacht.

De inrichting en het gevoerde beheer maken het plangebied niet tot een geschikte groeiplaats voor beschermde plantensoorten, maar wel tot een geschikt functioneel leefgebied voor verschillende algemene- en weinig kritische beschermde diersoorten. Beschermde diersoorten benutten het plangebied hoofdzakelijk als foerageergebied, maar mogelijk nestelen er vogels in de heester. Vleermuizen, grondgebonden zoogdieren en amfibieën bezetten geen vaste rust- of voortplantingsplaats in het plangebied.

Van de in het plangebied nestelende vogelsoorten, is uitsluitend het bezette nest beschermd, niet het oude nest of de nestplaats. Bezette vogelnesten zijn beschermd en mogen niet beschadigd of vernield worden. Gelet op de aard van de werkzaamheden kan geen ontheffing verkregen worden voor het beschadigen of vernielen van bezette vogelnesten.

Door uitvoering van de voorgenomen activiteiten wordt de functie van het plangebied als foerageergebied voor vogels, amfibieën, vleermuizen en grondgebonden zoogdieren niet aangetast.

³ De lijst met soorten waarvoor een vrijstelling geldt in het kader van een ruimtelijke ontwikkeling, is per 1-12-2019 aangepast. Egel en kleine marterachtigen vallen dan niet meer onder de vrijstelling in het kader van een ruimtelijke ontwikkeling.

Bijlagen

Bijlage 1. De natuurkalender (indicatie voor het uitvoeren van werkzaamheden het kader van de zorgplicht)

Bijlage 2. Toelichting Wet natuurbescherming

Bijlage 3. Fotobijlage

Bijlage 4. Geraadpleegde bronnen:

Bijlage 1 Natuurkalender

	jan	feb	mrt	apr	mei	jun	jul	aug	sep	okt	nov	dec
houtopstanden												
afzetten / hakhoutbeheer												
dunnen												
verwijderen opslag / exoot, nazorg												
heg afzetten												
knotten												
opsnoeien / opkronen												
hoogstam wintersnoei												
hoogstam zomersnoei												
bomen met winterslaapplaats vogels												
vleermuisbomen zomerverblijf												
vleermuisbomen paarplaats												
das												
hazelmuis struweel en hakhoutbeheer												
boomkikker struweel												
Grazige vegetaties												
maaieren vochtig/nat grasland												
maaieren droog schraalgrasland												
Wateren												
poel opschonen												
boomkikker wateren												
geelbuikvuurpad kleinschalig												
geelbuikvuurpad grootschalig												
Gebouwen m.b.t. vleermuizen												
zomerverblijf												
winterverblijf												

- Optimale periode voor werkzaamheden.
- Acceptabele periode voor werkzaamheden.
De werkzaamheden verrichten onder voorwaarden zoals beschreven in protocol.
- Geen werkzaamheden in deze periode.
Wanneer er wel gewerkt moet worden is een ontheffing verplicht.

Bijlage 2

Toelichting Wet Natuurbescherming

Drie beschermingsregimes

De Wet natuurbescherming kent een apart beschermingsregime voor soorten van de Vogelrichtlijn, een apart beschermingsregime voor soorten van de Habitatrichtlijn (het Verdrag van Bern en het Verdrag van Bonn) en een apart beschermingsregime voor andere soorten, die vanuit nationaal oogpunt beschermd worden. Elk van deze beschermingsregimes kent zijn eigen verbodsbepalingen en vereisten voor vrijstelling of ontheffing van de verboden. Alle vogels (ruim 700 soorten), zijn beschermd. Daarnaast worden ongeveer 230 overige Europese en nationale soorten beschermd.

Om af te mogen wijken van de verbodsbepalingen via een ontheffing of vrijstelling moet aan drie criteria zijn voldaan:

- Ten eerste mag alleen van de verbodsbepaling afgeweken worden als er geen andere bevredigende oplossing voor de handeling mogelijk is.
- Ten tweede moet tegenover de afwijking van het verbod een in de wet genoemd belang staan. De wet geeft voor de verschillende beschermingsregimes aan wat die belangen zijn zoals volksgezondheid of openbare veiligheid.
- Tenslotte mag de ingreep geen afbreuk doen aan de staat van instandhouding van de soort.

Als aan deze drie vereisten voldaan is, kan een ontheffing worden verleend. Voor een aantal handelingen zijn bovendien vrijstellingen mogelijk, bijvoorbeeld in de vorm van een provinciale verordening of een gedragscode.

Soortenbescherming en het ‘nee, tenzij principe’

De verbodsbepalingen voor vogels en Habitatrichtlijnsoorten in de Wet natuurbescherming sluiten vrijwel één op één aan bij de bepalingen uit de Vogelrichtlijn en de Habitatrichtlijn. De verbodsbepalingen zijn gericht op de bescherming van individuen van soorten.

Ook voor de andere soorten, die niet op grond van de Vogel- of Habitatrichtlijn maar vanuit nationaal oogpunt beschermd worden, geldt dat de verbodsbepalingen zien op het individu, maar of ontheffing verleend kan worden, wordt afgewogen tegen het effect van de ingreep op het populatieniveau van de soort.

Zorgplicht voor dieren en planten

Of dier- en plantensoorten nu wettelijk beschermd zijn of niet, iedereen moet voldoende rekening houden met in het wild levende dieren en planten en hun directe leefomgeving. De wet erkent daarmee de intrinsieke waarde van in het wild levende soorten. De Memorie van Toelichting zegt het zo: “De zorgplicht houdt in dat eenieder voldoende zorg in acht moet nemen voor de in het wild levende dieren en planten, alsmede voor hun directe leefomgeving. Overtreding van de zorgplicht is niet strafbaar gesteld; de zorgplicht kan wel door toepassing van bestuursdwang worden gehandhaafd”.

Vrijstelling regelgeving

Onder de Wet natuurbescherming is niet altijd een ontheffing nodig bij handelingen met gevolgen voor beschermde plant- en diersoorten. In (veel) gevallen kunt u gebruik maken van een vrijstelling. Een vrijstelling is een uitzondering op een wettelijk verbod, die wordt vastgesteld voor een van te voren bepaalde categorie van gevallen. Er zijn verschillende vrijstellingen van de verboden voor beschermde soorten mogelijk. Een bekende en reeds in de praktijk toegepaste vorm van vrijstelling is die van de gedragscode. In de Wet natuurbescherming zijn voor beschermde soorten ook andere vormen van vrijstelling geïntroduceerd, zoals door middel van een Programmatische Aanpak of via een provinciale verordening. Overigens is ook een vrijstelling in de vorm van een ministeriële regeling mogelijk.

Provinciale staten kunnen vrijstelling van de verbodsbepalingen verlenen. Dit moet worden geregeld in een provinciale verordening.

Gedragscodes die zijn opgesteld onder de Flora- en faunawet kunnen worden uitgebreid ten aanzien van soorten die op grond van de Wet natuurbescherming beschermd worden maar dat op grond van de Flora- en faunawet nog niet waren. Goedkeuring van een gedragscode op grond van de Flora- en faunawet blijft ook onder de Wet natuurbescherming geldig, voor de duur van de goedkeuring. Daarna dient de gedragscode voor goedkeuring getoetst te worden aan de Wet natuurbescherming.

Welke soorten zijn beschermd?

De Wet natuurbescherming kent drie categorieën beschermde soorten:

1. Ten eerste worden alle van nature in Nederland in het wild levende vogels beschermd volgens het beschermingsregime van de Vogelrichtlijn.
2. Ten tweede worden soorten beschermd op grond van de Habitatrichtlijn, het Verdrag van Bern en het Verdrag van Bonn.
3. Tenslotte is er een beschermingsregime voor 'andere soorten' waaronder soorten vallen die vanuit nationaal oogpunt bescherming behoeven.

Beschermingsregime soorten Vogelrichtlijn § 3.1 Wn	Beschermingsregime soorten Habitatrichtlijn § 3.2 Wn	Beschermingsregime andere soorten § 3.3 Wn
Art 3.1 lid 1 Het is verboden in het wild levende vogels opzettelijk te doden of te vangen.	Art 3.5 lid 1 Het is verboden soorten in hun natuurlijke verspreidingsgebied opzettelijk te doden of te vangen	Art 3.10 lid 1a Het is verboden soorten opzettelijk te doden of te vangen
Art 3.1 lid 2 Het is verboden opzettelijk nesten, rustplaatsen en eieren van vogels te vernielen of te beschadigen, of nesten van vogels weg te nemen	Art 3.5 lid 4 Het is verboden de voortplantingsplaatsen of rustplaatsen van dieren te beschadigen of te vernielen	Art 3.10 lid 1b Het is verboden de vaste voortplantingsplaatsen of rustplaatsen van dieren opzettelijk te beschadigen of te vernielen
Art 3.1 lid 3 Het is verboden eieren te rapen en deze onder zich te hebben	Art 3.5 lid 3 Het is verboden eieren van dieren in de natuur opzettelijk te vernielen of te rapen	Niet van toepassing
Art 3.1 lid 4 en lid 5 Het is verboden vogels opzettelijk te storen, tenzij de storing niet van wezenlijke invloed is op de staat van instandhouding van de desbetreffende vogelsoort	Art 3.5 lid 2 Het is verboden dieren opzettelijk te verstoren	Niet van toepassing
Niet van toepassing	Art 3.5 lid 5 Het is verboden plantensoorten in hun natuurlijke verspreidingsgebied opzettelijk te plukken en te verzamelen, af te snijden, te ontwortelen of te vernielen	Art 3.10 lid 1c Het is verboden plantensoorten in hun natuurlijke verspreidingsgebied opzettelijk te plukken en te verzamelen, af te snijden, te ontwortelen of te vernielen

Verbodsbepalingen Wet natuurbescherming

Vrijgestelde soorten

In afwijking van de verboden in artikel 3.10, eerste lid, van de Wet is het toegestaan de onderstaande soorten opzettelijk te doden, en te vangen en de vaste voortplantingsplaatsen of rustplaatsen van deze soorten opzettelijk te beschadigen of te vernielen wanneer er geen andere bevredigende oplossing bestaat. De vrijstelling is van kracht wanneer de handeling verband houdt met de volgende activiteiten:

- de ruimtelijke inrichting of ontwikkeling van gebieden, daaronder begrepen het daarop volgende gebruik van het ingerichte of ontwikkelde gebied;
- het bestendig beheer of onderhoud aan vaarwegen, watergangen, waterkeringen, waterstaatswerken, oevers, vliegvelden, wegen, spoorwegen of bermen, of in het kader van natuurbeheer.

Nederlandse Naam	Wetenschappelijke Naam	Drenthe	Flevoland	Friesland	Gelderland	Groningen	Limburg	Noord-Brabant	Noord-Holland	Overijssel	Utrecht	Zeeland	Zuid-Holland	Ministerie EZ (AMVB RN art. 3.31)
Zoogdieren														
Aardmuis	<i>Microtus agrestis</i>	x	x	x	x	x	x	x	x	x	x	x	x	x
Bosmuis*	<i>Apodemus sylvaticus</i>	x	x	x	x	x	x	x	x	x	x	x	x	x
Bunzing #	<i>Mustela putorius</i>	x	x	x		x	x			x	x	x	x	x
Dwergmuis	<i>Micromys minutus</i>	x	x	x	x	x	x	x	x	x	x	x	x	x
Dwergspitsmuis	<i>Sorex minutus</i>	x	x	x	x	x	x	x	x	x	x	x	x	x
Egel #	<i>Erinaceus europaeus</i>	x	x	x	x	x	x	x	x	x	x	x	x	x
Eekhoorn	<i>Sciurus vulgaris</i>						x1							
Gewone bosspitsmuis	<i>Sorex araneus</i>	x	x	x	x	x	x	x	x	x	x	x	x	x
Haas	<i>Lepus europeus</i>	x	x	x	x	x	x	x	x	x	x	x	x	x
Hermelijn #	<i>Mustela erminea</i>	x	x	x		x	x			x	x		x	x
Huisspitsmuis*	<i>Crocidura russula</i>	x	x	x	x	x	x	x	x	x	x	x	x	x
Konijn	<i>Oryctolagus cuniculus</i>	x	x	x	x	x	x	x	x	x	x	x	x	x
Molmuis	<i>Arvicola scherman</i>						x							
Ondergrondse woelmuis	<i>Pitymys subterraneus</i>	x	x	x	x	x	x	x	x	x	x	x		x
Ree	<i>Capreolus capreolus</i>	x	x	x	x	x	x	x	x	x	x	x	x	x
Rosse woelmuis	<i>Clethrionomys glareolus</i>	x	x	x	x	x	x	x	x	x	x	x	x	x
Steenmarter	<i>Martes foina</i>			x			x2							
Tweekleurige bosspitsmuis	<i>Sorex coronatus</i>	x	x	x	x	x	x	x	x	x	x	x		x
Veldmuis*	<i>Microtus arvalis</i>	x	x	x	x	x	x	x	x	x	x	x	x	x
Vos	<i>Vulpes vulpes</i>	x	x	x	x	x	x	x	x	x	x	x	x	x
Wezel #	<i>Mustela nivalis</i>	x	x	x		x	x			x	x		x	x
Wild zwijn	<i>Sus scrofa</i>							x						
Woelrat	<i>Arvicola terrestris</i>	x	x	x	x	x	x	x	x	x	x	x	x	x
Amfibieën en reptielen														
Bruine kikker	<i>Rana temporaria</i>	x	x	x	x	x	x	x	x	x	x	x	x	x
Gewone pad	<i>Bufo bufo</i>	x	x	x	x	x	x	x	x	x	x	x	x	x
Hazelworm	<i>Anguis fragilis</i>						x3							
Kleine watersalamander	<i>Triturus vulgaris</i>	x	x	x	x	x	x	x	x	x	x	x	x	x
Levendbarende hagedis	<i>Zootoca vivipara</i>						x4							
Meerkikker	<i>Pelophylax ridibundus (Rana ridibunda)</i>	x	x	x	x	x	x	x	x	x	x	x	x	x
Middelste groene kikker / Bastaardkikker	<i>Pelophylax klepton esculentus (Rana esculenta)</i>	x	x	x	x	x	x	x	x	x	x	x	x	x

Bijlage 3. Fotobijlage. Impressie van het plangebied en de directe omgeving.





Internet:

<https://www.verspreidingsatlas.nl>

<https://www.synbiosys.alterra.nl/natura2000/>

<https://www.regelink.net/kenniscentrum/beschermde-soorten-wet-natuurbescherming/>

<http://www.netwerkgroenebureaus.nl/werken-aan-kwaliteit/vleermuisprotocol> (vleermuisprotocol)

<https://calculator.aerius.nl>

<http://www.ruimtelijkeplannen.nl>

<https://pdokviewer.pdok.nl/>

De heer J. Buschers
Beldsweg 20
7495 PJ AMBT DELDEN

Aanslagweg 22
7622 LD Borne

telefoon 074 7676 007 / 06 10556500
e-mail info@munsterhuisgeluidsadvies.nl
internet www.munsterhuisgeluidsadvies.nl

datum 17 juni 2020 Ons kenmerk B01.20.086-RM projectnummer 20.086
project Plan Bentelosestraat 28b te Bentelo
Onderwerp Aanbieding Akoestisch onderzoek wegverkeer

Geachte heer Buschers,

Hierbij zend ik u de resultaten van het akoestisch onderzoek betreffende het bepalen van de geluidbelasting ter plaatse van de gevels van een te bouwen woning gelegen aan de Bentelosestraat 28b. Het onderzoek is noodzakelijk inzake de bestemmingsplanwijziging.

1 Inleiding

Initiatiefnemer heeft het voornemen de bestaande schuur te slopen en een nieuwe woning te bouwen. Het onderzoek richt zich op het bepalen van de geluidbelastingen ten gevolge van wegverkeerslawaai op de Bentelosestraat – N740 ter plaatse van de te bouwen woning in het kader van een bestemmingsplanwijziging.

De geluidbelastingen zijn vastgesteld door middel van Standaard Rekenmethode II, zoals beschreven in het 'Reken- en meetvoorschrift Geluid 2012.

2 Wetgeving Wegverkeer

Grenswaarden geluidbelasting

Indien binnen de zone van een weg geluidgevoelige bestemmingen worden gebouwd, dan moeten grenswaarden in acht worden genomen. De wettelijke voorkeursgrenswaarde vanwege wegverkeerslawaai is, per weg, 48 dB voor geluidgevoelige bestemmingen. Het uitgangspunt van de Wet geluidhinder (Wgh) is dat in nieuwe situaties zo veel mogelijk dient te worden voldaan aan de voorkeursgrenswaarde. Indien hieraan niet kan worden voldaan moet met duidelijke redenen worden aangetoond op welke gronden hieraan niet kan worden voldaan.

Indien de maximale ontheffingswaarde voor wegverkeerslawaai wordt overschreden is bebouwing met een geluidgevoelige bestemming op die plek in principe niet toegestaan. Tenzij de gevel als 'dove' gevel wordt uitgevoerd of dusdanige maatregelen worden getroffen opdat de geluidbelasting op de betreffende gevel lager wordt dan de maximale ontheffingswaarde.

Voor nieuwe woningen gelegen aan een bestaande weg, geldt een maximale ontheffingswaarde van 53 dB voor buitenstedelijk gebied en 63 dB voor binnenstedelijk gebied.

In het onderhavig onderzoek is de mogelijke nieuwbouwlocatie gelegen in de zone van de Bentelosestraat 28b. Dit houdt in dat de woning met betrekking tot deze weg getoetst dient te worden aan de maximale grenswaarde voor buitenstedelijk gebied. Dit houdt in dat een maximale hogere waarde van 53 dB van toepassing is.

Geluidbeleid

De gemeente Hof van Twente heeft het beleid t.a.v. de voorkeursgrenswaarden (ambitiewaarden) en de ten hoogste toelaatbare geluidsbelasting opgenomen in de "De Nota gemeentelijk geluidbeleid 2013 - 2020". Kenmerkend voor dit gebiedstype is de geringe bevolkingsdichtheid, de verspreid liggende (bedrijfs)woningen langs gebiedsontsluitingswegen en de mix aan bedrijvigheid (landbouw, toerisme, kleinschalige bedrijvigheid) waarbij in de landbouwontwikkelingsgebieden het zwaartepunt bij de landbouw ligt.

De geluidambitie voor het wegverkeer is 43 dB en de plafondwaarde is 53 dB.

Aftrek conform Artikel 3.4 van het Reken- en meetvoorschrift

Voor de toetsing is de geluidbelasting op de gevels berekend inclusief aftrek volgens artikel 110g van de Wet geluidhinder. Deze aftrek bedraagt 5 dB voor wegen met een snelheid lager dan 70 km/uur. Voor wegen met een snelheid hoger of gelijk aan 70 km/uur is een ander methodiek van toepassing.

Voor wegen waar de representatieve snelheid voor lichte motorvoertuigen 70 km/uur of meer bedraagt, wijzigt de aftrek op basis van artikel 110g Wgh (art. 3.4, lid 1) in:

- 4 dB voor situaties dat de geluidsbelasting zonder aftrek 110g Wgh 57 dB is.
- 3 dB voor situaties dat de geluidsbelasting zonder aftrek 110g Wgh 56 dB is;
- 2 dB voor andere waarden van de geluidsbelasting.

Hogere waarden

Het vaststellen van een hogere waarde door B&W is mogelijk indien maatregelen om de geluidbelasting te reduceren aan de bron of tussen bron en ontvanger niet doelmatig zijn of bezwaren van stedenbouwkundige, verkeerskundige, vervoerkundige, landschappelijke of financiële aard ondervinden.

Indien een hogere waarde wordt vastgesteld, dienen met betrekking tot de geluidwering van de gevels zo nodig geluidwerende voorzieningen te worden aangebracht die ervoor zorg dragen dat de geluidbelasting binnen de woning in de geluidgevoelige ruimten bij gesloten ramen niet meer bedragen dan 33 dB bij woningen.

Bouwbesluit

Volgens hoofdstuk 3 van het Bouwbesluit dient de overeenkomstig NEN 5077 bepaalde karakteristieke geluidwering van de uitwendige scheidingsconstructie van een verblijfsgebied ten minste gelijk te zijn aan het verschil tussen de geluidbelasting van die constructie en de volgens tabel 1 genoemde waarde, met een minimum van 20 dB. Voor het plan dient voor wegverkeerslawaaï hierbij te worden uitgegaan van de geluidbelasting zonder aftrek zoals hierboven bedoeld in alinea Aftrek conform artikel 110g Wgh.

Tabel 1. Overzicht grenswaarden Bouwbesluit conform afdeling 3.1.

Gebruiksfunctie	Grenswaarde
1 woonfunctie, b andere woonfunctie	
2 ander verblijfsgebied	33 dB

3 Bepaling geluidbelasting wegverkeerslawaaï

Wegverkeergegevens

De verkeersgegevens van de Bentelosestraat – N740 zijn afkomstig uit de Atlas van Overijssel voor het jaar 2019. Op het betreffende wegvak ligt SMA-NL-0/8. Er is rekening gehouden met een autonome groei van 0,19% per jaar, conform het meest actuele Regionale Verkeersmodel Twente. De gehanteerde verkeersgegevens voor het jaar 2030 zijn in onderstaande tabellen samengevat. De verkeersverdelingen zijn in tabel 2 opgenomen. In tabel 3 zijn de overige situatie- en verkeersgegevens gegeven.

Tabel 2: Verkeersintensiteiten en verdelingen voor het jaar 2030

Wegen	Procentuele verdeling aantal motorvoertuigen						Etmaalintensiteit [mvt/dag]
	Dag,- avond- en nachtuur			Lichte voertuigen	Middelzware Voertuigen	Zware voertuigen	
	d	a	n	d - a - n	d - a - n	d - a - n	
Bentelosestraat – N740	6,87	2,78	0,82	90,4 - 94,6 - 90,6	7,6 - 4,1 - 6,6	2,1 - 1,3 -2,9	4.110

Tabel 3: Situatie- en verkeersgegevens

	Bentelosestraat – N740
Snelheid	80 [km/ uur]
Wegdekhoogte maaiveld	0
Wegdektype	SMA-NL-0/8
Beoordelingshoogte	1,5 - 4,5 meter

Resultaten

Voor de woning zijn ter plaatse van gevels beoordelingspunten ingevoerd op verschillende beoordelingshoogten. Er is voor het wegverkeersmodel gerekend met een bodemfactor van 1 (akoestisch zacht) Voor de overige ingevoerde bodemgebieden zijn bodemfactoren gehanteerd van 0,0 (akoestisch hard). De invoergegevens zijn gegeven in bijlage 2. De rekenresultaten, exclusief de wettelijke dB aftrek ex artikel 110^o Wgh, zijn opgenomen in bijlage 3.

In de onderstaande tabel 4 en 5 zijn de maatgevende berekeningsresultaten per weg, inclusief de wettelijke dB aftrek ex artikel 110^o Wgh per weg, samengevat.

Tabel 4: Maatgevende geluidbelasting Bentelosestraat 28b incl. aftrek 5 dB ex art.110^o Wgh.

Beoordelingspunten	Geluidbelasting Bentelosestraat L _{den} [dB]	
	1,5 m	4,5 m
01 Westgevel woning 28b	53	-
02 Westgevel woning 28b	53	-
03 Zuidgevel woning 28b	51	-
04 Zuidgevel woning 28b	49	-
07 Oostgevel woning 28b	24	27
09 Noordgevel woning 28b	52	-
10 Westgevel woning 28b	-	53
11 en 12 Oostgevel woning 28b	-	28

- Overschrijding van de voorkeursgrenswaarde van 48 dB.

Uit tabel 4 blijkt dat de voorkeursgrenswaarde van 48 dB ten gevolge van de Bentelosestraat ter plaatse van de woning 28b wordt overschreden. De maximaal ontheffingswaarde van 53 dB (buitenstedelijk gebied) wordt niet overschreden.

De hogere grenswaarde die aangevraagd dient te worden bedraagt 53 dB voor deze woning.

De ambitiewaarde van 43 dB wordt overschreden maar de plafondwaarde van 53 dB uit het gemeentelijk geluidbeleid wordt niet overschreden.

Motivering hogere grenswaarde, maatregelen

Het college kan een hogere waarde verlenen, volgens artikel 110a lid 5 Wgh, in die gevallen waarin de toepassing van maatregelen, gericht op het terugbrengen van de te verwachten geluidbelasting (vanwege de weg) van de uitwendige scheidingsconstructie van de betrokken woningen tot 48 dB:

- onvoldoende doeltreffend zal zijn, dan wel
- overwegende bezwaren ontmoet van stedenbouwkundige, verkeerskundige, landschappelijke of financiële aard.

De voorkeursvolgorde voor het treffen van maatregelen ter beperking van de geluidbelasting is op de eerste plaats bronmaatregelen (bijvoorbeeld beperken aantal voertuigen, toepassen ander wegdek of verlagen rijsnelheid), vervolgens overdrachtsmaatregelen (bijvoorbeeld geluidschermen) en tot slot gevelmaatregelen.

Het treffen van bronmaatregelen als het beperken van het aantal voertuigen is niet mogelijk. De snelheid op de Bentelosestraat - N740 als het type wegdek kunnen eveneens niet verlaagd worden of aangepast worden door de initiatiefnemer.

Bij maatregelen in de overdracht moet gedacht worden aan een scherm langs de Bentelosestraat. Deze maatregel stuit naar verwachting op stedenbouwkundige en financiële bezwaren omdat de kosten aanzienlijk zijn. Een scherm langs de voorgevel is geen optie. Overdrachtsmaatregelen zijn hierdoor ook verder uitgesloten.

De te bouwen woning, waarvoor een hogere waarde verleend moet worden, heeft minimaal één geluidluwe gevel.

Maatregelen ter reductie van het geluid ten gevolge van de relevante geluidbronnen (Bentelosestraat - N740) zijn in relatie tot het onderhavig project vanwege overwegende bezwaren van stedenbouwkundige of financiële aard, niet realiseerbaar.

Het is realistisch om een hogere waarde van 53 dB aan te vragen voor de toekomstige woning.

Resultaten geluidbelasting wegverkeerslawaaï excl. aftrek ex artikel 110s Wgh

Ten behoeve van de bepaling van eventuele geluidwerende voorzieningen, dient gerekend te worden met de (gecumuleerde) geluidbelasting van alle wegen exclusief de aftrek ex artikel 110 Wet geluidhinder. Extra geluidwerende voorzieningen kunnen noodzakelijk zijn om het maximale binnenniveau niet te overschrijden.

Het maximaal toelaatbare binnenniveau bedraagt 33 dB in de woning. Conform het Bouwbesluit wordt als uitgangspunt genomen dat een gevel van een gebouw een minimale gevelwering heeft van 20 dB. Derhalve dient bij een geluidbelasting vanaf 53 dB geluidwerende voorzieningen bepaald te worden.

In tabel 5 wordt de maatgevende geluidbelasting exclusief aftrek gegeven. In bijlage 3 worden de uitgebreide rekenresultaten gegeven.

Tabel 5: Rekenresultaten geluidbelasting excl. aftrek ex artikel 110^s Wgh.

Beoordelingspunten	Geluidbelasting L_{den} [dB]	
	1,5 m	4,5 m
01 Westgevel woning 28b	56	
02 Westgevel woning 28b	56	
03 Zuidgevel woning 28b	53	
04 Zuidgevel woning 28b	51	
07 Oostgevel woning 28b	26	29
09 Noordgevel woning 28b	54	
10 Westgevel woning 28b		57
11 en 12 Oostgevel woning 28b		30

■ Overschrijding van de 53 dB L_{den} .

Uit tabel 5 blijkt dat de maximale geluidbelasting ten gevolge van het wegverkeer ter plaatse van de woning 28b hoger dan 53 dB is.

Derhalve dienen er voor deze woning extra geluidwerende voorzieningen bepaald te worden om aan het maximale binnenniveau van 33 dB te kunnen voldoen. Dit zal in een gevelwering-onderzoek aangetoond moeten worden.

Conclusie

Door Munsterhuis Geluidsadvies is een akoestisch onderzoek uitgevoerd betreffende het bepalen van de geluidbelasting ter plaatse van de gevels van een te bouwen woning gelegen aan de Bentelosestraat 28b te Bentelo. Het onderzoek is noodzakelijk inzake de bestemmingsplanwijziging.

Initiatiefnemer heeft het voornemen de bestaande schuur te slopen en een nieuwe woning te bouwen. Het onderzoek richt zich op het bepalen van de geluidbelasting ten gevolge van wegverkeerslawaai op de Bentelosestraat – N740 ter plaatse van de te bouwen woning in het kader van een bestemmingsplanwijziging.

De geluidbelastingen zijn vastgesteld door middel van Standaard Rekenmethode II, zoals beschreven in het 'Reken- en meetvoorschrift Geluid 2012.

Uit het onderhavig onderzoek kunnen de volgende conclusies worden getrokken.

- Het blijkt dat de voorkeursgrenswaarde van 48 dB ten gevolge van het wegverkeer op de Bentelosestraat - N740 wordt overschreden ter plaatse van de woning 28b.
- De maximale ontheffingswaarde van 53 dB voor buitenstedelijk gebied wordt niet overschreden.
- Er dient een hogere grenswaarde procedure gevolgd te worden voor wegverkeerslawaaiafkomstig van de Bentelosestraat - N740. De hogere waarde die aangevraagd dient te worden voor de woning nr. 28b bedraagt 53 dB.
- De te bouwen woning waarvoor een hogere waarde verleend moet worden, heeft minimaal één geluidluwe gevel.
- Er moeten voor de Bentelosestraat - N740 een hogere grenswaarde procedure worden gevolgd.
- De ambitiewaarde van 43 dB wordt overschreden maar de plafondwaarde van 53 dB uit het gemeentelijk geluidbeleid wordt niet overschreden.
- Het blijkt dat de maximale geluidbelasting exclusief aftrek ten gevolge van wegverkeer ter plaatse van de te bouwen woning 28b hoger is dan 53 dB. Derhalve dient er voor deze woning extra geluidwerende voorzieningen bepaald te worden om aan het maximale binnenniveau van 33 dB te kunnen voldoen. Dit zal in een gevelwering onderzoek moeten worden aangetoond.

Ik verwacht u hiermee van dienst te zijn geweest.

Met vriendelijke groet,

Ing. R.P.M. Munsterhuis
Munsterhuis Geluidsadvies

Bijlagen: 1 tot en met 3

Bijlage 1 Situatie + 3D overzicht



Situatie

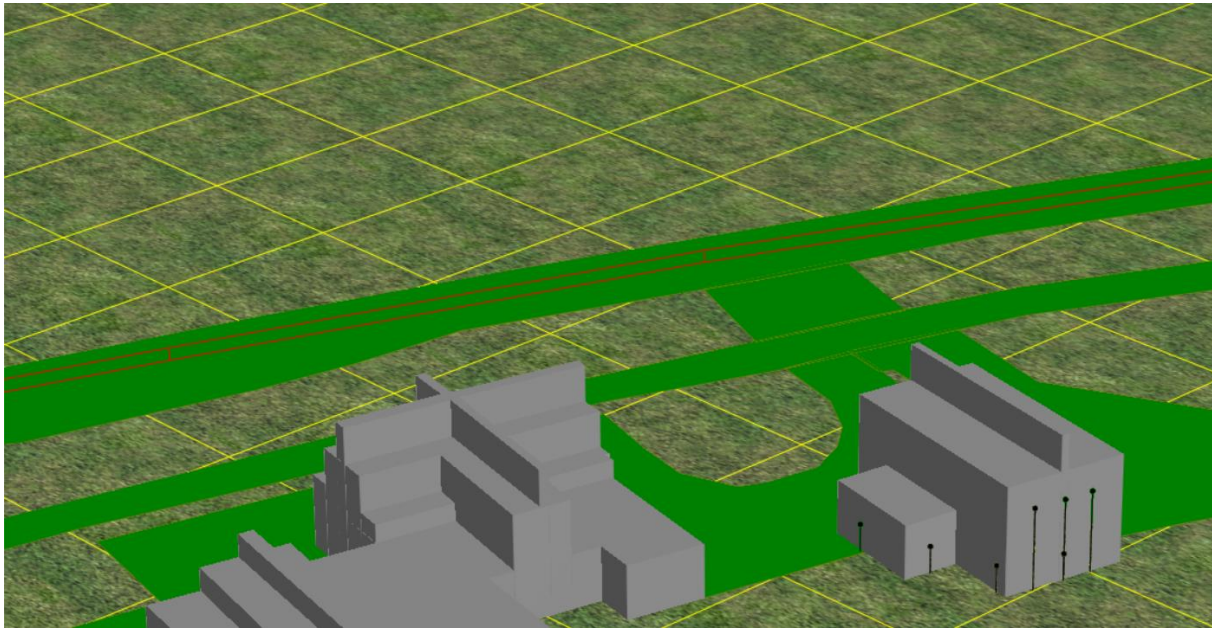
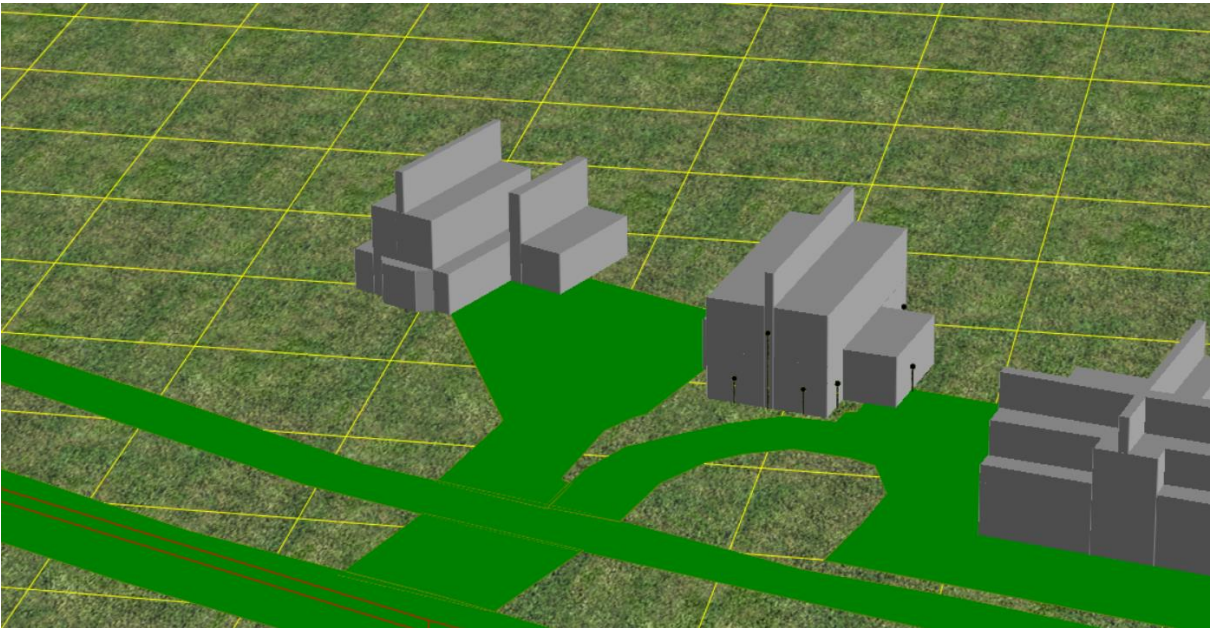

3D

Bijlage 2 Invoergegevens rekenmodel wegverkeerslawaa



Plan Bentelosestraat 28b te Bentelo
Invoergegevens, wegen

20.086
Bijlage 2

Model: eerste model
Groep: (hoofdgroep)
Lijst van Wegen, voor rekenmethode Wegverkeerslawaaï - RMW-2012

Naam	Omschr.	Wegdek	V(LV(D))	V(LV(A))	V(LV(N))	V(MV(D))	V(MV(A))	V(MV(N))	V(ZV(D))	V(ZV(A))	V(ZV(N))	Totaal aantal	%Int(D)	%Int(A)	%Int(N)	%LV(D)
01	Bentelosestraat - N740	W4b	80	80	80	80	80	80	80	80	80	4110,00	6,87	2,78	0,82	90,40

Plan Bentelosestraat 28b te Bentelo
Invoergegevens, wegen

20.086
Bijlage 2

Model: eerste model
Groep: (hoofdgroep)
Lijst van Wegen, voor rekenmethode Wegverkeerslawaaai - RMW-2012

Naam	%LV (A)	%LV (N)	%MV (D)	%MV (A)	%MV (N)	%ZV (D)	%ZV (A)	%ZV (N)
01	94,60	90,60	7,60	4,10	6,60	2,10	1,30	2,90

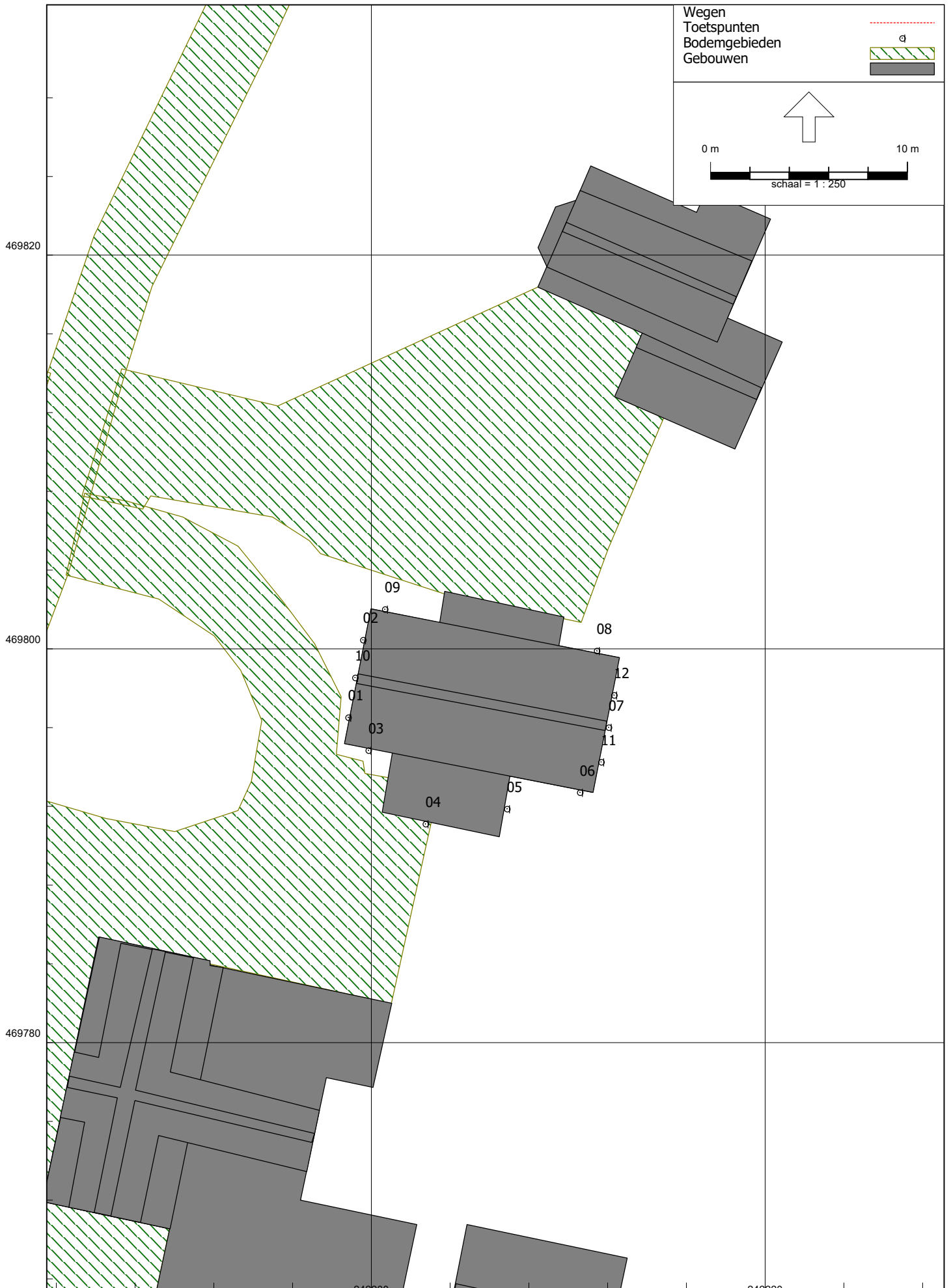

Plan Bentelosestraat 28b te Bentelo
Invoergegevens, toetspunten

20.086
Bijlage 2

Model: eerste model
Groep: (hoofdgroep)
Lijst van Toetspunten, voor rekenmethode Wegverkeerslawaaï - RMW-2012

Naam	Omschr.	Maaiveld	Hdef.	Hoogte A	Hoogte B	Hoogte C	Hoogte D	Hoogte E	Hoogte F	Gevel
01	Westgevel woning 28b	0,00	Relatief	1,50	--	--	--	--	--	Ja
02	Westgevel woning 28b	0,00	Relatief	1,50	--	--	--	--	--	Ja
03	Zuidgevel woning 28b	0,00	Relatief	1,50	--	--	--	--	--	Ja
04	Zuidgevel woning 28b	0,00	Relatief	1,50	--	--	--	--	--	Ja
05	Oostgevel woning 28b	0,00	Relatief	1,50	--	--	--	--	--	Ja
06	Zuidgevel woning 28b	0,00	Relatief	1,50	--	--	--	--	--	Ja
07	Oostgevel woning 28b	0,00	Relatief	1,50	4,50	--	--	--	--	Ja
08	Noordgevel woning 28b	0,00	Relatief	1,50	--	--	--	--	--	Ja
09	Noordgevel woning 28b	0,00	Relatief	1,50	--	--	--	--	--	Ja
10	Westgevel woning 28b	0,00	Relatief	4,50	--	--	--	--	--	Ja
11	Oostgevel woning 28b	0,00	Relatief	4,50	--	--	--	--	--	Ja
12	Oostgevel woning 28b	0,00	Relatief	4,50	--	--	--	--	--	Ja

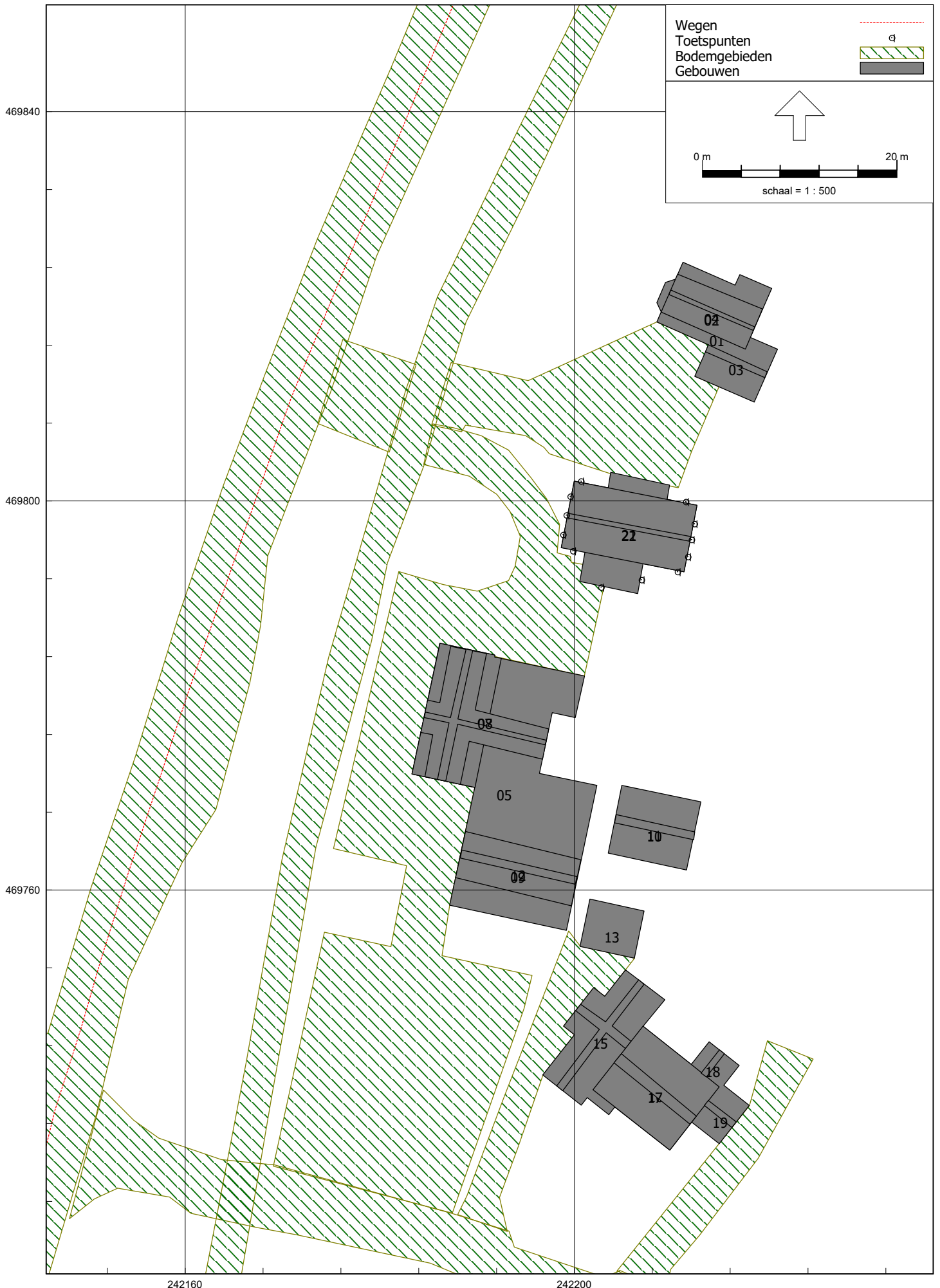

Plan Bentelosestraat 28b te Bentelo
Invoergegevens, gebouwen

20.086
Bijlage 2

Model: eerste model
Groep: (hoofdgroep)
Lijst van Gebouwen, voor rekenmethode Wegverkeerslawaaï - RMW-2012

Naam	Omschr.	Hoogte	Maaiveld	Cp	Refl.	1k
01	Woning Bentelosestraat 28a	2,50	0,00	0 dB	0,80	
02	Woning Bentelosestraat 28a	5,50	0,00	0 dB	0,80	
03	Woning Bentelosestraat 28a, bijgebouw	5,50	0,00	0 dB	0,80	
04	Woning Bentelosestraat 28a, bijgebouw	8,00	0,00	0 dB	0,80	
05	Bentelosestraat 28	3,00	0,00	0 dB	0,80	
06	Bentelosestraat 28	4,00	0,00	0 dB	0,80	
07	Bentelosestraat 28	6,00	0,00	0 dB	0,80	
08	Bentelosestraat 28	8,00	0,00	0 dB	0,80	
09	Bentelosestraat 28	4,25	0,00	0 dB	0,80	
10	Bentelosestraat 28 , schuur	2,50	0,00	0 dB	0,80	
11	Bentelosestraat 28 , schuur	5,00	0,00	0 dB	0,80	
12	Bentelosestraat 28	5,50	0,00	0 dB	0,80	
13	Dorreweg 7/7a, bijgebouw	2,50	0,00	0 dB	0,80	
14	Woning Dorreweg 7/7a	2,50	0,00	0 dB	0,80	
15	Woning Dorreweg 7/7a	4,50	0,00	0 dB	0,80	
16	Woning Dorreweg 7/7a	5,50	0,00	0 dB	0,80	
17	Woning Dorreweg 7/7a	8,00	0,00	0 dB	0,80	
18	Woning Dorreweg 7/7a	4,50	0,00	0 dB	0,80	
19	Woning Dorreweg 7/7a	4,50	0,00	0 dB	0,80	
20	Bentelosestraat 28b	3,00	0,00	0 dB	0,80	
21	Bentelosestraat 28b	6,00	0,00	0 dB	0,80	
22	Bentelosestraat 28b	8,00	0,00	0 dB	0,80	

Bijlage 3 Rekenresultaten rekenmodel wegverkeerslawaa

Plan Bentelosestraat 28b te Bentelo
Resultaten excl aftrek

20.086
Bijlage 3

Rapport: Resultatentabel
Model: eerste model
LAeq totaalresultaten voor toetspunten
Groep: Bentelosestraat - N740
Groepsreductie: Nee

Naam									
Toetspunt	Omschrijving	X	Y	Hoogte	Dag	Avond	Nacht	Lden	
01_A	Westgevel woning 28b	242198,83	469796,53	1,50	55,2	51,0	46,1	55,7	
02_A	Westgevel woning 28b	242199,58	469800,45	1,50	55,2	51,0	46,0	55,6	
03_A	Zuidgevel woning 28b	242199,86	469794,85	1,50	53,0	48,8	43,8	53,4	
04_A	Zuidgevel woning 28b	242202,75	469791,12	1,50	50,9	46,7	41,7	51,3	
05_A	Oostgevel woning 28b	242206,89	469791,88	1,50	30,5	26,3	21,4	31,0	
06_A	Zuidgevel woning 28b	242210,59	469792,71	1,50	43,3	39,1	34,2	43,8	
07_A	Oostgevel woning 28b	242212,05	469796,02	1,50	25,1	20,8	15,9	25,5	
07_B	Oostgevel woning 28b	242212,05	469796,02	4,50	29,0	24,7	19,8	29,4	
08_A	Noordgevel woning 28b	242211,45	469799,90	1,50	47,2	43,0	38,0	47,6	
09_A	Noordgevel woning 28b	242200,68	469802,01	1,50	53,5	49,3	44,3	54,0	
10_A	Westgevel woning 28b	242199,17	469798,54	4,50	56,8	52,6	47,6	57,2	
11_A	Oostgevel woning 28b	242211,67	469794,26	4,50	29,1	24,8	19,9	29,5	
12_A	Oostgevel woning 28b	242212,33	469797,65	4,50	29,2	24,9	20,0	29,6	

Alle getoonde dB-waarden zijn A-gewogen