

Verkennend natuuronderzoek woningbouw Zetten

Onderzoek naar het voorkomen van beschermde natuurwaarden



Datum: 13-02-2018
Auteur: A. Tuitert
Opdrachtgever: Aveco de Bondt
Rapportnummer: AT/2018/13.02
Versie: D1



1 Inleiding

1.1 Aanleiding

Voor een terrein langs de Steenbeekstraat in Zetten bestaan herontwikkelingsplannen. Op het terrein is voorzien in nieuwbouw van woningen. In opdracht van Aveco de Bondt is voor de herontwikkeling van het terrein een verkennend natuuronderzoek uitgevoerd om de effecten van de voorgenomen ontwikkeling op beschermde natuurwaarden in beeld te brengen. Voorliggend rapport bevat de uitkomsten van het verkennend natuuronderzoek.



Figuur 1.1: Globale ligging plangebied (rood omcirkeld).

1.2 Doelstelling

De doelstelling van dit onderzoek is om duidelijkheid te verkrijgen over de vraag of door de voorgenomen ruimtelijke ontwikkeling verbodsbepalingen uit de wet- en regelgeving voor natuur worden overtreden ten aanzien van beschermde soorten of gebieden. Indien sprake is van effecten op beschermde soorten, dan is voor de ingreep mogelijk een ont-heffing vereist op grond van de Wet natuurbescherming. Indien sprake is van effecten op Natura 2000-gebieden, dan is voor de ingreep mogelijk een vergunning op grond van de Wet natuurbescherming vereist. De rapportage kan tevens worden gebruikt bij het opstellen van de goede ruimtelijke onderbouwing bij de wijziging van de bestemming.

2 Wettelijk kader

2.1 Wet natuurbescherming; Natura 2000

De Wet natuurbescherming heeft als doel het beschermen van Natura 2000-gebieden (Vogel- en Habitatrichtlijn) in Nederland. Projecten of handelingen die negatieve effecten op deze beschermde gebieden kunnen hebben, zijn in beginsel niet toegestaan. In dit kader is ook toetsing nodig van effecten in het kader van de externe werking van toepassing. Bij de toetsing zijn er de volgende procedurevarianten:

- Geen nader onderzoek: effecten kunnen op voorhand worden uitgesloten (er zijn geen Natura 2000-gebieden in de omgeving aanwezig)
- Voortoets: effecten kunnen niet op voorhand worden uitgesloten
- Verslechteringstoets: effecten kunnen op basis van de Voortoets niet worden uitgesloten, significantie hiervan wel
- Passende beoordeling: significantie van effecten kan op basis van de Voortoets of Verslechteringstoets niet worden uitgesloten
- ADC-toets: indien significantie van effecten op basis van de Passende beoordeling niet kan worden uitgesloten. Aangetoond dient te worden dat er geen alternatieven zijn met minder effecten, er sprake is dwingende redenen van groot openbaar belang en in compensatie is voorzien.

Indien negatieve effecten op Natura 2000-gebieden niet zijn uit te sluiten is in ieder geval een vergunning noodzakelijk op grond van artikel 2.7 Wet natuurbescherming.

Het Programma Aanpak Stikstof (PAS) maakt onderdeel uit van de Wet natuurbescherming. Vergunningverlening voor Natura 2000-gebieden bij een toename aan stikstofdepositie is gekoppeld aan het PAS. Dit programma is via het Besluit PAS in de Wet natuurbescherming verankerd. In de Regeling PAS zijn de volgende te volgen procedureregels vastgelegd ten aanzien van nieuwe projecten en/of andere handelingen:

- Toename van minder dan 0,05 mol N/ha/jr: geen vergunning en geen melding nodig
- Toename van 0,05-1 mol N/ha/jr: geen vergunning nodig, een melding volstaat*
- Toename van meer dan 1 mol N/ha/jr: vergunning nodig

* Wanneer een melding volstaat (bij 0,05 mol N/ha/jr of bij 1 mol N/ha/jr) hangt af van de beschikbare ontwikkelingsruimte voor het betreffende Natura 2000-gebied.

Voor het uitvoeren van de stikstofberekening dient gebruik te worden gemaakt van de Aerius calculator. Bij een melding of vergunningaanvraag dient deze berekening te worden bijgevoegd. Bij een vergunningaanvraag zal door het bevoegd gezag worden bepaald of er nog ontwikkelingsruimte beschikbaar is voor de toename van stikstof voor de betreffende habitattypen of soorten¹. Op basis daarvan zal worden bepaald of een vergunning kan worden verleend.

2.2 Wet natuurbescherming; Soortenbescherming

In de Wet natuurbescherming is de soortenbescherming in Nederland geregeld. In de wet zijn lijsten opgenomen met beschermde soorten. In de Wet natuurbescherming worden drie verschillende beschermingsregimes gehanteerd waaraan verschillende verbodsbepalingen zijn gekoppeld:

Soorten Vogelrichtlijn (artikel 3.1 e.v.):

- lid 1) Het is verboden opzettelijk van nature in Nederland in het wild levende vogels van soorten als bedoeld in artikel 1 van de Vogelrichtlijn te doden of te vangen;

¹ In de Aerius monitor is in te zien voor welke gebieden geen ruimte meer beschikbaar is. Omdat deze informatie niet altijd up-to-date kan deze afwijken van de beoordeling van de provincie.

- lid 2) Het is verboden opzettelijk nesten, rustplaatsen en eieren van vogels als bedoeld in het eerste lid te vernielen of te beschadigen, of nesten van vogels weg te nemen;
- lid 3) Het is verboden eieren van vogels als bedoeld in het eerste lid te rapen en deze onder zich te hebben;
- lid 4) Het is verboden vogels als bedoeld in het eerste lid opzettelijk te storen;
- lid 5) Het verbod, bedoeld in het vierde lid, is niet van toepassing indien de storing niet van wezenlijke invloed is op de staat van instandhouding van de desbetreffende vogelsoort.

Soorten Habitatrichtlijn (artikel 3.5 e.v.):

- lid 1) Het is verboden in het wild levende dieren van soorten, genoemd in bijlage IV, onderdeel a, bij de Habitatrichtlijn, bijlage II bij het Verdrag van Bern of bijlage I bij het Verdrag van Bonn, in hun natuurlijk verspreidingsgebied opzettelijk te doden of te vangen;
- lid 2) Het is verboden dieren als bedoeld in het eerste lid opzettelijk te verstoren;
- lid 3) Het is verboden eieren van dieren als bedoeld in het eerste lid in de natuur opzettelijk te vernielen of te rapen;
- lid 4) Het is verboden de voortplantingsplaatsen of rustplaatsen van dieren als bedoeld in het eerste lid te beschadigen of te vernielen;
- lid 5) Het is verboden planten van soorten, genoemd in bijlage IV, onderdeel b, bij de Habitatrichtlijn of bijlage I bij het Verdrag van Bern, in hun natuurlijke verspreidingsgebied opzettelijk te plukken en te verzamelen, af te snijden, te ontwortelen of te vernielen.

Andere Soorten (artikel 3.10 e.v.)

- lid 1) Onverminderd artikel 3.5, eerste, vierde en vijfde lid, is het verboden:
 - sub a. in het wild levende zoogdieren, amfibieën, reptielen, vissen, dagvlinders, libellen en kevers van de soorten, genoemd in de bijlage, onderdeel A, bij deze wet, opzettelijk te doden of te vangen;
 - sub b. de vaste voortplantingsplaatsen of rustplaatsen van dieren als bedoeld in onderdeel a opzettelijk te beschadigen of te vernielen, of
 - sub c. vaatplanten van de soorten, genoemd in de bijlage, onderdeel B, bij deze wet, in hun natuurlijke verspreidingsgebied opzettelijk te plukken en te verzamelen, af te snijden, te ontwortelen of te vernielen.

Ten aanzien van de andere beschermde soorten geldt dat het bevoegd gezag (provincies c.q. ministerie van LNV) de vrijheid hebben om soorten binnen deze categorie vrij te stellen van de verbodsbepalingen uit ontheffingsplicht artikel 3.10 uit de Wet natuurbescherming. Voor beschermde soorten die niet zijn vrijgesteld dient bij overtreding van de verbodsbepalingen uit de Wn een ontheffing te worden aangevraagd. Voor vogels geldt in afwijking hierop dat voor verstoren geen ontheffing nodig is, indien de gunstige staat van instandhouding niet in het geding is. Het is ook mogelijk om voor beide categorie soorten te werken volgens een goedgekeurde gedragscode die is afgestemd op de nieuwe wet. Er is dan geen ontheffing nodig.

2.3 Beleid ten aanzien van het Natuurnetwerk Nederland/Ecologische Hoofdstructuur

In de Wet ruimtelijke ordening (Wro) is het ruimtelijk beleid op rijks-, provinciaal, en gemeentelijk niveau vastgesteld, waarin onder andere de bescherming van het Natuurnetwerk Nederland (NNN)/Ecologische Hoofdstructuur (EHS) is verankerd. De EHS werd officieel geïntroduceerd in het Natuurbeleidsplan en is daarna opgenomen in de Nota Ruimte, welke inmiddels vervangen is door de Structuurvisie infrastructuur en ruimte (SVIR). Kaderstellende regels ten aanzien van o.a. NNN/EHS zijn opgenomen in het Besluit algemene regels ruimtelijke ordening (Barro). Bij geplande ingrepen die binnen

het NNN/EHS vallen moet het belang van de natuurbescherming worden afgewogen tegen andere belangen, indien de voorgenomen ingreep negatief uitwerkt op de aanwezige natuurwaarden. De kern van de afweging vormt het 'nee, tenzij'-principe. Dit wil zeggen dat schadelijke ingrepen **niet** zijn toegestaan, **tenzij** er andere belangen zijn die de ingreep rechtvaardigen. In dat geval zijn compenserende maatregelen voorgeschreven.

Het Rijk en de provincies hebben spelregels afgesproken over wat wel en niet kan omtrent NNN/EHS. Ze hebben dit in overleg met gemeenten en maatschappelijke organisaties gedaan. De afspraken zijn de 'Spelregels EHS'.

Concrete beleidsregels ten aanzien van de NNN/EHS in Gelderland zijn opgenomen in de vigerende Omgevingsverordening van de provincie Gelderland.

3 Bureauonderzoek

3.1 Werkwijze

Op basis van bestaande inventarisatiegegevens is een bureauonderzoek uitgevoerd naar de aanwezigheid van beschermde gebieden en/of soorten in (de omgeving van) het plangebied. Hiervoor zijn o.a. de gebiedendatabase van het ministerie van LNV, de Nationale Databank Flora en Fauna en soortenverspreidingsatlassen gebruikt. Aan de hand van deze bureaustudie is een inschatting gemaakt van welke beschermde gebieden en/of soorten er mogelijk in (de omgeving van) het plangebied voorkomen.

3.2 Natura 2000-gebieden

Het plangebied maakt geen onderdeel uit van de begrenzing van een Natura 2000-gebied. Het dichtstbijzijnde Natura 2000-gebied is Rijntakken op ca. 2,8 km afstand van het plangebied. Andere Natura 2000-gebieden liggen op grotere afstand (> 5 km) van het plangebied.

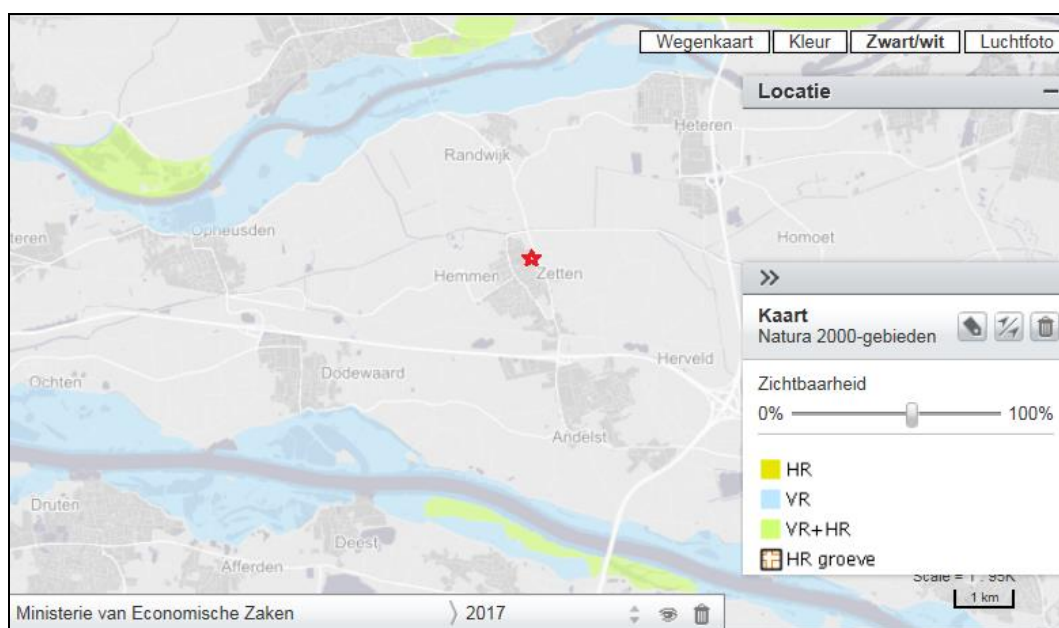

Figuur 3.2: Ligging Natura 2000-gebieden ten opzichte van het plangebied (rode ster). Bron: Atlas Leefomgeving IPO.

Het plangebied ligt op relatief grote afstand van Natura 2000-gebieden zoals Rijntakken. Aanwezigheid van materieel en mensen tijdens bouwfase is niet zichtbaar in deze Natura 2000-gebieden en ook van verstoring in de Natura 2000-gebied door geluid of licht is gelet op de grote afstand geen sprake. Effecten als gevolg van stikstofdepositie zijn niet op voorhand uit te sluiten. Derhalve zijn stikstofberekeningen uitgevoerd met het rekeninstrument AERIUS Calculator. Uit de stikstofberekeningen blijkt dat geen sprake is van een toename aan stikstofdepositie op omliggende Natura 2000-gebieden.

Geconcludeerd wordt dat effecten op Natura 2000-gebieden op voorhand kunnen worden uitgesloten. Verdere toetsing in de vorm van een verslechteringstoets of een passende beoordeling of het aanvragen van een vergunning op grond van de Wet natuurbescherming is niet aan de orde.

3.3 Natuurnetwerk Nederland

Het plangebied ligt niet binnen de begrenzing van het Natuurnetwerk Nederland (NNN, voorheen EHS). Het dichtstbijzijnde NNN-gebied is landgoed Heerlijkheid in Hemmen op ca. 1 km afstand van het plangebied. Aangezien het plangebied buiten de begrenzing

van het NNN ligt, is nadere toetsing aan de bepalingen uit de vigerende Omgevingsverordening van de provincie Gelderland niet noodzakelijk.

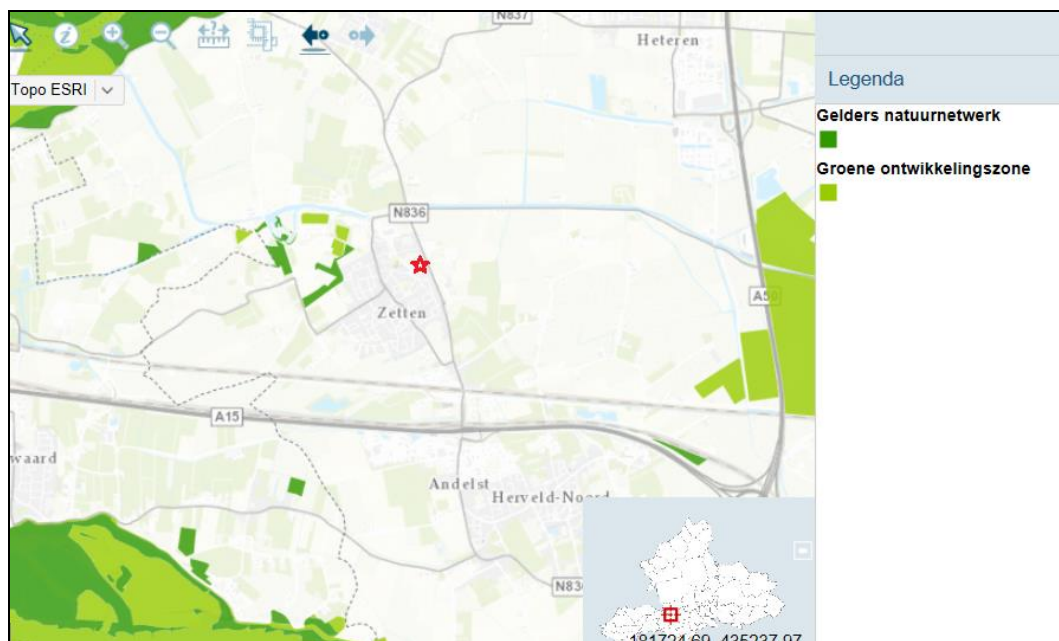

Figuur 3.3: Ligging NNN/EHS (groen gearceerd) ten opzichte van het plangebied (rode pijl). Bron: Atlas Leefomgeving IPO.

4 Verkennend veldbezoek

4.1 Werkwijze

Op 24 januari 2018 heeft een verkennend veldbezoek in het plangebied plaatsgevonden. Op basis van expert judgement is aan de hand van biotoopeisen van beschermde soorten en habitatkenmerken in het plangebied beoordeeld welke beschermde soorten er in het plangebied kunnen voorkomen.



Figuur 4.1: Impressie plangebied.

4.2 Flora

Er zijn geen verspreidingsgegevens van op grond van de Wet natuurbescherming beschermde plantensoorten bekend uit het plangebied. Beschermde plantensoorten worden ook niet verwacht in het plangebied vanwege het ontbreken van geschikte standplaatsvereisten en/of het feit dat het plangebied niet in het verspreidingsgebied van beschermde soorten planten ligt. Onder de Wet natuurbescherming zijn alleen enkele zeldzame

plantensoorten van Habitatrichtlijn Bijlage IV beschermd en de meest bedreigde plantensoorten van de Rode lijst. Dit zijn soorten met overwegend vochtige en/of voedselarme standplaatsen. Dergelijke condities ontbreken in het plangebied. Nader onderzoek naar planten of het aanvragen van een ontheffing op grond van de Wet natuurbescherming is niet aan de orde.

4.3 Vogels

Tijdens het veldbezoek zijn geen nesten van roofvogels of roek aangetroffen in de bomen in het plangebied. Ook zijn geen (oude) nesten van zwarte kraaien in het plangebied aanwezig die door andere soorten met een jaarrond beschermde nestplaats zoals boomvalk en ransuil kunnen worden gebruikt. In het plangebied is geen bebouwing aanwezig waarin soorten als huismus, gierzwaluw en uilen kunnen broeden. Van essentieel leefgebied voor dergelijke soorten is gelet op de aard van het plangebied ook geen sprake.

In het plangebied zelf en langs de randen van het plangebied kunnen in opgaande begroeiing wel algemeen voorkomende (zang)vogels broeden waarvan het nest niet jaarrond is beschermd. Nesten van algemeen voorkomende broedvogels zonder jaarrond beschermde nestplaats zijn alleen beschermd wanneer ze in gebruik zijn tijdens het broedseizoen. Verstoring van broedende vogels dient voorkomen te worden, bijvoorbeeld door te werken buiten het broedseizoen van vogels dat globaal loopt van half maart tot begin augustus.

4.4 Zoogdieren

4.4.1 Vleermuizen

In het plangebied is geen bebouwing aanwezig waarin vleermuizen kunnen verblijven. Aanwezigheid van vaste rust- en verblijfplaatsen van gebouwbewonende vleermuizen in het plangebied kan derhalve worden uitgesloten. In het plangebied zijn wel diverse bomen aanwezig. Tijdens het veldbezoek is één boom aangetroffen in het plangebied met twee spechtenholtes die een potentiële verblijfplaats voor boombewonende vleermuizen vormt. Waarschijnlijk blijft deze boom behouden. Indien de boom toch gekapt moet worden, dient eerst nader onderzoek naar aanwezigheid van vleermuizen uitgevoerd te worden.



Figuur 4.2: Situering boom met potentiële verblijfplaats boombewonende vleermuizen.

Het plangebied vormt geschikt foerageergebied voor verschillende vleermuissoorten. In de NDFF zijn enkele waarnemingen van de gewone dwergvleermuis aanwezig uit het plangebied. Het betreft waarnemingen van foeragerende exemplaren. Met name de randen van het plangebied waar opgaande begroeiing aanwezig is vormen geschikt foerageergebied voor vleermuizen. Rondom het plangebied is veel groen aanwezig dat behouden blijft. Er blijft dus voldoende geschikt foerageergebied voor vleermuizen in de directe omgeving van het plangebied aanwezig. Van verlies aan essentieel foerageergebied van vleermuizen is derhalve geen sprake. Wel dient met verlichting rekening te worden gehouden met vleermuizen die langs de begroeiing langs de randen van het plangebied foerageren. Nader onderzoek naar vleermuizen of het aanvragen van een ontheffing op grond van de Wet natuurbescherming is niet aan de orde.

4.4.2 Overige zoogdiersoorten

Er zijn in de NDFF enkele waarnemingen van egel bekend uit het plangebied. In de NDFF bevinden zich geen waarnemingen van niet-vrijgestelde beschermde soorten overige zoogdieren. Tijdens het verkennend veldbezoek zijn geen (sporen van) andere zoogdiersoorten aangetroffen in het plangebied. Het plangebied is ook slechts beperkt geschikt voor overige zoogdiersoorten. In de omgeving van Zetten komen zwaarder beschermde overige zoogdiersoorten zoals steenmarter en eekhoorn voor. Voor steenmarter en eekhoorn zijn geen geschikte verblijfplaatsen in het plangebied aanwezig. Tijdens het veldbezoek zijn geen eekhoornnesten in het plangebied aangetroffen. Ook zijn geen vraatsporen van eekhoorn in het plangebied aangetroffen. In en langs de randen van het plangebied kunnen algemeen voorkomende muizensoorten, egel en konijn voorkomen. Dit zijn *andere beschermde soorten* (art. 3.10 Wn) waarvoor een provinciale vrijstelling van de verbodsbepalingen uit de Wet natuurbescherming geldt bij ruimtelijke ingrepen. Nader onderzoek naar overige zoogdiersoorten of het aanvragen van een ontheffing op grond van de Wet natuurbescherming is niet aan de orde.

4.5 Vissen, amfibieën en reptielen

Er zijn geen waarnemingen van beschermde soorten vissen, amfibieën en reptielen bekend uit het plangebied. In het plangebied is ook geen geschikte voortplantingsbiotoop aanwezig voor beschermde soorten vissen en amfibieën vanwege het ontbreken van oppervlaktewater. Het plangebied ligt in het stedelijk gebied van Zetten en bevat geen voor reptielen geschikte biotoop. Het voorkomen van niet-vrijgestelde beschermde soorten vissen, amfibieën en reptielen in het plangebied kan derhalve op voorhand worden uitgesloten. Nader onderzoek naar vissen, amfibieën of reptielen of het aanvragen van een ontheffing op grond van de Wet natuurbescherming is niet aan de orde.

4.6 Ongewervelden

Er zijn geen waarnemingen van beschermde soorten ongewervelden bekend uit het plangebied. Tijdens het verkennend veldbezoek zijn geen beschermde soorten ongewervelden in het plangebied aangetroffen. Het plangebied bevat ook geen geschikte biotoop voor beschermde soorten libellen, dagvlinders of andere soorten ongewervelden. De aanwezigheid van beschermde soorten ongewervelden in het plangebied kan derhalve worden uitgesloten. Nader onderzoek naar ongewervelden of het aanvragen van een ontheffing op grond van de Wet natuurbescherming is niet aan de orde.

5 Conclusie

5.1 Wet natuurbescherming; Natura 2000

Het voorgenomen plan leidt niet tot een overtreding van de verbodsbepalingen uit de Wet natuurbescherming ten aanzien van Natura 2000-gebieden. Verdere toetsing in de vorm van een verslechteringsstoets of een passende beoordeling of het aanvragen van een vergunning op grond van de Wet natuurbescherming is niet aan de orde.

5.2 Natuurnetwerk Nederland

Het voorgenomen plan leidt niet tot een overtreding van de verbodsbepalingen uit de vigerende Omgevingsverordening van de provincie Gelderland ten aanzien van het Natuurnetwerk Nederland (Gelders Natuurnetwerk). Verdere toetsing in de vorm van een "Nee, tenzij-toets" is niet aan de orde.

5.3 Wet natuurbescherming; soortenbescherming

Het plangebied vormt beperkt geschikt leefgebied voor enkele algemeen voorkomende soorten zoals veldmuis, aardmuis, bossmuis, bosspitsmuis, egel en konijn. Het betreft andere beschermde soorten (art. 3.10 Wn) waarvoor een provinciale vrijstelling van de verbodsbepalingen uit de Wet natuurbescherming geldt. Nader onderzoek of het aanvragen van een ontheffing op grond van de Wet natuurbescherming is niet aan de orde.

Voor de meeste zwaarder beschermde soorten planten of dieren geldt dat ze tijdens het verkennend veldbezoek niet zijn aangetroffen en ook niet in het plangebied worden verwacht vanwege het ontbreken van geschikte biotoop voor deze soorten. Uitzondering hierop vormen vleermuizen en broedvogels. In één boom in het plangebied zijn enkele holtes aanwezig waardoor deze potentieel geschikt is als verblijfplaats voor boombewonende vleermuizen. Waarschijnlijk blijft deze boom behouden. Indien de boom toch gekapt moet worden, dient eerst nader onderzoek naar aanwezigheid van vleermuizen uitgevoerd te worden.

Het plangebied vormt geschikt foerageergebied voor verschillende vleermuissoorten. Met name de begroeiing langs de randen van het plangebied is geschikt als foerageergebied voor vleermuizen. Rondom het plangebied is veel groen aanwezig dat behouden blijft. Van een verlies aan essentieel foerageergebied van vleermuizen is derhalve geen sprake. Wel dient met verlichting rekening te worden gehouden met vleermuizen die langs de randen van het plangebied foerageren.

In de begroeiing in en langs de randen van het plangebied kunnen ook diverse algemeen voorkomende (zang)vogels broeden. Verstoring van broedende vogels dient voorkomen te worden, bijvoorbeeld door te werken buiten het broedseizoen van vogels dat globaal loopt van half maart tot begin augustus. Nesten van vogels met een jaarrond beschermde nestplaats zijn niet aanwezig in en rond het plangebied.

Nader onderzoek naar niet-vrijgestelde beschermde soorten of het aanvragen van een ontheffing op grond van de Wet natuurbescherming is niet aan de orde.