

**Quicksan flora en fauna
Dorpsstraat 40 te Slijk Ewijk**

Opdrachtgever
De heer M. van Kleef
De Steenmaat 1
7783 DE Gramsbergen

Hamabest BV
Postbus 676
7400 AR Deventer
Rostockstraat 12 A

T. 0570 – 63 81 81
F. 0570 – 60 82 72

info@hamabest .nl
www.hamabest.nl

Rapport
R12.259-JMW-F01
6 juni 2012
23 pagina's

Auteur:
ing. J.M. de Wever

Projectleider:
ing. J.M. de Wever

Autorisatie:

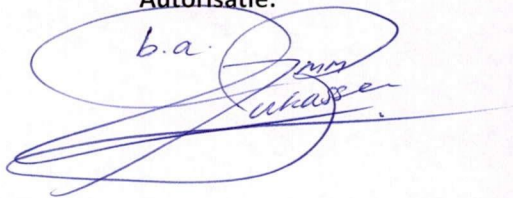
b.a. 



**Quickscan
flora en fauna**

**Dorpsstraat 40
te Slijk Ewijk**

Projectgegevens

Locatiegegevens

Gebruik : (Voormalig) agrarisch/ opslag/ paardenstal
Toekomstig gebruik : Wonen/ paardenverblijf
Plaats : Slijk Ewijk
Voorgenomen activiteit : Sloop opstallen bouw woning en paardenverblijf

Veldbezoek

Datum veldinspectie : 31 mei 2012
Adviseur Hamabest : De heer J.M. de Wever

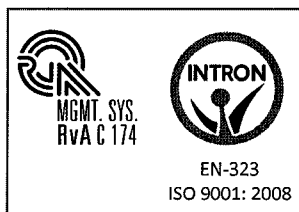

Samenvatting

In opdracht van de heer M. van Kleef heeft Hamabest BV op een perceel aan de Dorpsstraat te Slijk Ewijk (gemeente Overbetuwe) een quickscan uitgevoerd in het kader van de Flora- en faunawet en overige vigerende natuurwetgeving.

Het plangebied is gelegen binnen de bebouwde kom van Slijk Ewijk en betreft een voormalige agrarische schuur en een aangebouwd paardenverblijf.

De aanleiding voor het uitvoeren van onderhavige quickscan is de gewenste realisatie van een woning en een paardenverblijf. In dit kader zullen de aanwezige opstallen worden geamoveerd.

De locatie is gelegen nabij (binnen een straal van 500 meter) de Ecologische Hoofdstructuur en een Natura2000-gebied.

Onderhavige quickscan is gebaseerd op een bronnenonderzoek en een veldbezoek. Dit veldbezoek heeft op 31 mei 2012 plaatsgevonden.

Op basis van onderhavige quickscan is beoordeeld of er voor de voorgenomen ingreep in het plangebied procedurele gevolgen zijn betreft de Flora- en faunawet en overige vigerende relevante wetgeving.

Vogels

De opstallen zijn in potentie geschikt als broedlocatie voor diverse vogelsoorten (hoofdstuk 6; vogels). Aan de opstallen hangt een mezenkast waarin wordt gebroed.

- De sloopwerkzaamheden zullen buiten het broedseizoen moeten plaatsvinden.
- De nestkast dient na het broedseizoen te worden verplaatst.

Flora- en faunawet

Er zijn geen (streng en strikt) beschermde plant- en diersoorten aangetroffen binnen het plangebied.

Op basis van de bevindingen kan geconcludeerd worden dat er in de huidige situatie geen procedurele gevolgen zijn.

Zorgplicht

Ten aanzien van de ingrepen is nog een algemeen geldende voorwaarde vanuit de Flora- en faunawet van toepassing:

Op basis van de zorgplicht volgens artikel 2 van de Flora- en faunawet dient bij de uitvoering van de werkzaamheden voldoende zorg in acht te worden genomen voor in het wild levende dieren en hun leefomgeving. Dit houdt in dat bij het uitvoeren van werkzaamheden altijd rekening moet worden gehouden met aanwezige planten en dieren. Dieren moeten de gelegenheid hebben om uit te wijken en mogen niet opzettelijk worden gedood.

Inhoudsopgave

1	Inleiding.....	6
1.1	Aanleiding.....	6
1.2	Doelstelling.....	6
1.3	Volledigheid onderzoek.....	6
2	Wettelijk kader.....	7
2.1	Gebiedsbescherming.....	7
2.1.1	Natuurbeschermingswet 1998.....	7
2.1.2	Uitvoering Natuurbeschermingswet 1998.....	8
2.1.3	EHS.....	8
2.2	Soortbescherming.....	8
2.2.1	Flora- en faunawet.....	9
2.2.2	Uitvoering Flora- en faunawet.....	9
3	Onderzoeksopzet.....	11
3.1	Deskresearch.....	11
3.2	Veldbezoek.....	11
4	Situatiebeschrijving.....	12
4.1	Huidige situatie.....	12
4.2	Gewenste toekomstige situatie.....	13
5	Bevindingen onderzoek.....	14
5.1	Bevindingen deskresearch.....	14
5.2	Bevindingen veldonderzoek.....	14
6	Effectenbeoordeling.....	16
7	Conclusie en kort advies.....	17
7.1	Conclusie.....	17
7.2	Advies.....	17

Bijlagen:

- 1 Vogelvide;
- 2 Literatuurlijst.

1 Inleiding

In opdracht van de heer M. van Kleef heeft Hamabest BV op een perceel aan de Dorpsstraat te Slijk Ewijk (gemeente Overbetuwe) een quickscan uitgevoerd in het kader van de Flora- en faunawet en overige vigerende natuurwetgeving.

1.1 Aanleiding

De aanleiding voor het uitvoeren van onderhavige quickscan is de gewenste realisatie van een woning en een paardenverblijf. In dit kader zullen de aanwezige opstallen worden geamoveerd.

De hierboven beschreven activiteiten kunnen negatieve gevolgen hebben voor aanwezige flora- en faunasoorten op de locatie.

In verband met het in werktreding van de Flora- en Faunawet op 1 april 2002 en de vigerende regelgeving in het kader van de Natuurbeschermingswet 1998 is het noodzakelijk om voorafgaande aan bouw- en/ of sloopactiviteiten te toetsen of de geplande activiteiten geen negatief effect hebben op beschermde plant- en/of diersoorten en leefgebieden.

1.2 Doelstelling

Het doel van onderhavige quickscan is inzicht geven of de voorgenomen activiteiten een overtreding van de vigerende natuurwetgeving tot gevolg hebben.

Om dit inzicht te verkrijgen worden de volgende vragen beantwoord;

- zijn er binnen het plangebied beschermde dier- en plantsoorten aangetroffen en/of worden deze verwacht?
- liggen er beschermde natuurgebieden, zoals de EHS of Natura2000-gebieden in de directe omgeving?
- hebben de voorgenomen activiteiten een (significant) negatief effect op deze soorten of gebieden?
- wat zijn de gevolgen en dienen er (mitigerende of compenserende) maatregelen genomen te worden?
- dient er nader onderzoek uitgevoerd te worden?

1.3 Volledigheid onderzoek

Een quickscan is een momentopname en kan slechts in beperkte mate uitsluitend geven over de aan- of afwezigheid van soorten. Het kan voorkomen dat soorten niet worden waargenomen tijdens het veldbezoek. Aan de hand expert-judgment en bekende ecologische principes zal een inschatting worden gemaakt over het wel of niet voor kunnen komen van beschermde plant- en diersoorten.

Verder is de quickscan geen veldinventarisatie. Veldinventarisaties omvatten meerdere opnamerondes die seizoensgebonden zijn en volgens standaardmethoden worden uitgevoerd.

2 Wettelijk kader

Hieronder wordt in het kort het wettelijke kader en de toepassing op ruimtelijke ingrepen beschreven.

De bescherming van natuur in Nederland vindt plaats door Europese en nationale wetgeving. De Europese wet- en regelgeving uit de Vogelrichtlijn en de Habitatrichtlijn is opgenomen in de nationale Natuurbeschermingswet 1998 en de Flora- en faunawet.

De Vogelrichtlijn en de Habitatrichtlijn kennen beide een *gebiedbeschermings*- en een *soortenbescherming*component. De gebiedbescherming van de Vogelrichtlijn en de Habitatrichtlijn is opgenomen in de Natuurbeschermingswet 1998. Het aspect soortenbescherming is in de Flora- en faunawet opgenomen. De soort- en gebiedbescherming staan geheel los van elkaar en hebben ieder hun eigen werking.

2.1 Gebiedsbescherming

Het beschermen en in stand houden van bijzondere gebieden in Nederland is opgenomen in de Natuurbeschermingswet 1998 die per 1 oktober 2005 van kracht is. Hieronder zijn beknopt de doelstellingen van deze wetgeving en de Ecologische Hoofdstructuur (EHS) beschreven.

2.1.1 Natuurbeschermingswet 1998

Natuurgebieden en andere gebieden die belangrijk zijn voor flora en fauna kunnen worden aangemerkt als speciale beschermingszones (SBZ), de zogenaamde Natura2000 gebieden. Natura2000 is een breed Europees ecologisch netwerk van beschermde gebieden dat bestaat uit:

- Speciale Beschermingszones (SBZ-V) van de **Vogelrichtlijn**
- Speciale Beschermingszones (SBZ-H) van de **Habitatrichtlijn**

In het kader hieronder worden voor de Natura2000 gebieden de algemene Nederlandse instandhoudingdoelstellingen weergegeven, zoals opgesteld door het ministerie van LNV.

Instandhoudingdoelen Natuurbeschermingswet 1998

Behoud van de bijdrage van het Natura2000 gebied aan de biologische diversiteit en aan de gunstige staat van instandhouding van natuurlijke habitats en soorten binnen de Europese Unie.

Behoud van de bijdrage van het Natura2000 gebied aan de ecologische samenhang van het Natura2000 netwerk zowel binnen Nederland als binnen de Europese Unie.

Behoud en waar nodig herstel van de ruimtelijke samenhang met de omgeving ten behoeve van de duurzame instandhouding van de in Nederland voorkomende natuurlijke habitats en soorten.

Behoud en waar nodig herstel van de natuurlijke kenmerken en van de samenhang van de ecologische structuur en functies van het gehele gebied voor alle habitattypen en soorten waarvoor instandhoudingdoelen zijn geformuleerd.

Behoud of herstel van gebiedsspecifieke ecologische vereisten voor de duurzame instandhouding van de habitattypen en soorten waarvoor instandhoudingdoelen zijn geformuleerd.

2.1.2 Uitvoering Natuurbeschermingswet 1998

Handelingen binnen beschermde gebieden die de wezenlijke kenmerken van het gebied aantasten, zijn in principe verboden en worden slechts onder strikte voorwaarden toegestaan. Bij ruimtelijke ingrepen in de nabije omgeving van de beschermde gebieden, moet worden bepaald in hoeverre de externe werking van de ingreep een effect heeft op het beschermde gebied. Betreft het een Natura2000 gebied zal een vergunningsaanvraag op grond van de Natuurbeschermingswet 1998 moeten worden aangevraagd.

2.1.3 EHS

Vaak vallen de Natura2000 gebieden samen met de zogenaamde Ecologische Hoofdstructuur (EHS). Deze EHS is een netwerk van gebieden in Nederland waar de natuur voorrang heeft. Het netwerk helpt voorkomen dat planten en dieren in geïsoleerde gebieden uitsterven en dat natuurgebieden hun waarde verliezen. De EHS kan worden gezien als de ruggengraat van de Nederlandse natuur.

2.2 Soortbescherming

De bescherming van dier- en plantensoorten is sinds 1 april 2002 in de Flora- en faunawet geregeld. Hieronder zijn beknopt de doelstellingen van deze wetgeving beschreven.

2.2.1 Flora- en faunawet

Het in stand houden en beschermen van in het wild voorkomende planten- en diersoorten is in de Flora- en faunawet geregeld. Deze wet hanteert daarbij het 'nee, tenzij principe'. Dit betekent dat alle schadelijke handelingen ten aanzien van beschermde planten- en diersoorten in principe verboden zijn.

Verbodsbepalingen volgens de Flora- en faunawet	
Verboden handelingen met betrekking tot beschermde planten:	
Artikel 8:	Het plukken, verzamelen, afsnijden, vernielen, beschadigen ontwortelen of op een andere manier van de groeiplaats verwijderen van planten.
Artikel 13:	Het vervoeren en onder zich hebben (in verband met verplaatsen) van Planten.
Verboden handelingen met betrekking tot beschermde dieren:	
Artikel 9:	Het doden, verwonden, vangen of bemachtigen van dieren. Het met bovenstaande doelen opsporen van dieren.
Artikel 10:	Het opzettelijk verontrusten van dieren.
Artikel 11:	Het beschadigen, vernielen, uithalen, wegnemen, verstoren van nesten, holen of andere voortplantings- of vaste rust- of verblijfsplaatsen van dieren.
Artikel 13:	Het vervoeren en onder zich hebben (in verband met verplaatsen) van dieren.

2.2.2 Uitvoering Flora- en faunawet

Bij ruimtelijke ingrepen is soortbescherming van toepassing op de huidige aanwezige soorten in het plangebied of in de directe omgeving.

Indien zogenaamde 'strikt' beschermde soorten voorkomen is bescherming in het kader van de Habitatrictlijn en/of Flora- en faunawet van toepassing. Aan de hand van de quickscan of een nader onderzoek kan een ontheffing (positieve afwijzing) worden aangevraagd. Het kan echter ook zo zijn dat een aanvullend project- en compensatieplan noodzakelijk is, om de effecten van de ingreep in detail te beschrijven en mitigerende en compenserende maatregelen uit te werken.

Indien het zogenaamde 'niet strikt' beschermde soorten betreft, is bescherming in het kader van de Flora- en faunawet van toepassing. Voor enkele "niet strikt" beschermde soorten is een algemene vrijstelling van toepassing.

In het geval van ruimtelijke ingrepen zijn afwijkingen van de verbodsbepalingen (zoals vermeld op de voorgaande pagina) alleen mogelijk onder strikte voorwaarden.

Hiertoe zal een ontheffing ex artikel 75 vierde lid, onderdeel C, Flora- en faunawet (ontheffing voor ruimtelijke ingreep) moeten worden aangevraagd.

Bij het beoordelen van aanvragen voor een ontheffing ex art. 75 van de Flora- en faunawet wordt onderscheid gemaakt in drie categorieën van beschermde soorten. Deze drie categorieën worden hieronder verklaard. Aanvullend is de status van de Rode Lijst soorten vermeld.

Categorie 1; strikt beschermde soorten

Inheemse vogels alsmede planten- en diersoorten die vermeld staan in Bijlage IV van de Habitatrichtlijn of bij Algemene Maatregel van Bestuur zijn aangewezen als bedreigde soorten (ct. art. 75).

Voor planten- en diersoorten die vermeld staan in Bijlage IV van de Habitatrichtlijn of bij Algemene Maatregel van Bestuur zijn aangewezen als bedreigde soorten kan alleen ontheffing worden verleend indien geen andere bevredigende oplossing voorhanden is, en wanneer sprake is van een dwingende reden van openbaar belang (dit zijn: volksgezondheid, veiligheid, milieu en dwingende redenen van sociaal economische aard). Tevens mag geen afbreuk worden gedaan aan de gunstige staat van instandhouding van de soort. Een compensatieplan kan daarom vereist zijn. Alleen voor inheemse vogels geldt dat dwingende redenen van groot openbaar belang geen reden zijn voor het verlenen van een ontheffing. De Vogelrichtlijn staat dat niet toe.

Categorie 2; minder algemeen voorkomende soorten

Onder categorie 2 vallen minder algemene soorten die niet onder punt 1 zijn genoemd.

Voorals beschermde soorten die vermeld zijn op de verschillende Rode Lijsten (en dus op een of andere manier 'gevoelig', 'kwetsbaar' of 'bedreigd' zijn) vallen onder deze groep.

Ontheffing kan worden verleend indien geen afbreuk wordt gedaan aan de gunstige staat van instandhouding van de soort. Er dienen mitigerende en/of compenserende maatregelen genomen te worden.

Categorie 3; algemeen voorkomende soorten

Soorten uit de categorieën 1 en 2 gelden samen als zogenaamde 'strikt' beschermde soorten, soorten uit categorie 3 gelden als 'niet strikt' beschermde soorten.

Voor soorten uit categorie 3 kan zonder verdere toetsing aan de hand van de bovenstaande criteria ontheffing worden verleend voor verjagen, verontrusten, verstoren en onopzettelijk doden, indien er sprake is van bestendig beheer en onderhoud, bestendig behoud of ruimtelijke ontwikkeling en inrichting. Er zal moeten worden gewerkt volgens een goedgekeurde gedragscode.

Rode Lijst soorten

Rode Lijst soorten zijn soorten die zijn opgenomen op officiële, door het parlement bekrachtigde en in de Staatscourant gepubliceerde, lijsten van soorten die gevoelig of kwetsbaar zijn of zelfs direct in hun voortbestaan bedreigd worden. De bedreigde dier- en plantensoorten op de Rode Lijsten hebben geen juridische status, tenzij ze ook in de Flora- en faunawet zijn opgenomen.

3 Onderzoeksopzet

In onderhavige quickscan is de locatie gescreend op de aanwezigheid van (strikt) beschermde plant- en diersoorten. Er is gestart met een deskresearch en vervolgens is de locatie bezocht.

3.1 Deskresearch

De website van de provincie Gelderland 'Atlas Groen Gelderland' is geraadpleegd op 6 juni 2012.

3.2 Veldbezoek

Het plangebied is overdag op 31 mei 2012 bezocht, een wisselvallige dag met een temperatuur van rond de 18°C. Tijdens het veldonderzoek is zoveel mogelijk concrete informatie verzameld met betrekking tot de aan- of afwezigheid van beschermde soorten (zicht- en geluidswaarnemingen, sporenonderzoek naar de aanwezigheid van pootafdrukken, graafsporen, nesten, holen, uitwerpselen, haren, etc.).

4 Situatiebeschrijving

In dit hoofdstuk zijn de onderzoekslocatie en de voorgenomen activiteiten beschreven. Op onderstaande afbeeldingen is het plangebied weergegeven waarbinnen de activiteiten daadwerkelijk plaatsvinden. Tijdens het veldbezoek is ook de directe omgeving van dit onderzoeksgebied bekeken.

4.1 Huidige situatie

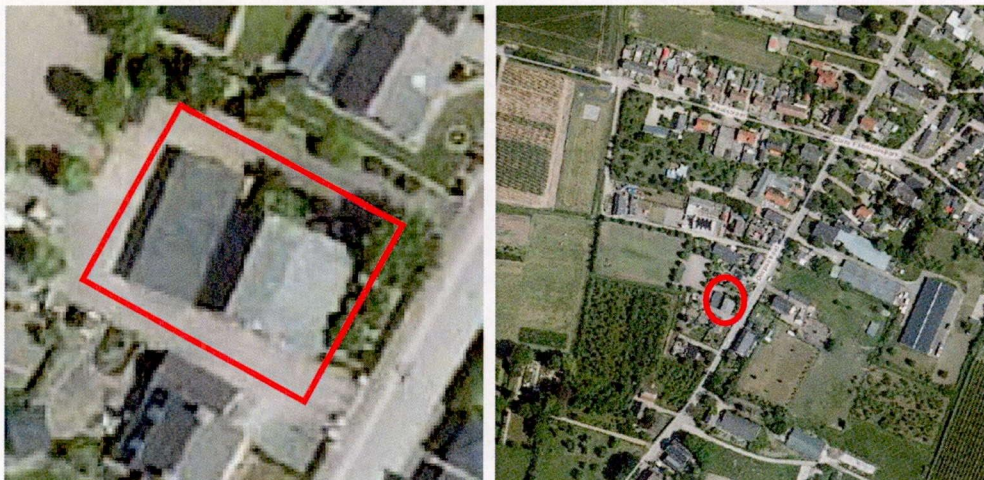

Afbeelding 1 en 2: Situering onderzocht gebied (bron: Atlas Groen Gelderland).

Het plangebied is gelegen binnen de bebouwde kom van Slijk Ewijk en betreft een voormalig agrarische schuur (champignons en pluimvee) en een paardenverblijf. De opstallen zijn opgebouwd uit steen en hebben geen spouw.



Foto's: De te slopen schuur en paardenverblijf.



Foto's: Indrukken directe omgeving.

De directe omgeving van het onderzoeksgebied bestaat uit agrarische percelen en de lintbebouwing van Slijk Ewijk.

4.2 Gewenste toekomstige situatie

De initiatiefnemer is voornemens een woning en een paardenverblijf te realiseren. Dit nieuwe paardenverblijf zal zijn gerealiseerd voordat de huidige stalling wordt geamoveerd.

In bovenstaand kader zullen geen bomen of oppervlaktewateren worden gedempt.

5 Bevindingen onderzoek

Hieronder worden de bevindingen van de quickscan besproken, allereerst de bevindingen van de deskresearch en vervolgens de bevindingen van het veldonderzoek.

5.1 Bevindingen deskresearch

Natura2000 en EHS

Het plangebied is gelegen nabij (circa 350 meter) een Natura2000-gebied en de Ecologische Hoofdstructuur. Dit Natura2000-gebied staat bij het ministerie van EL&I bekend als de Uiterwaarden Waal (gebiedsnummer 68).

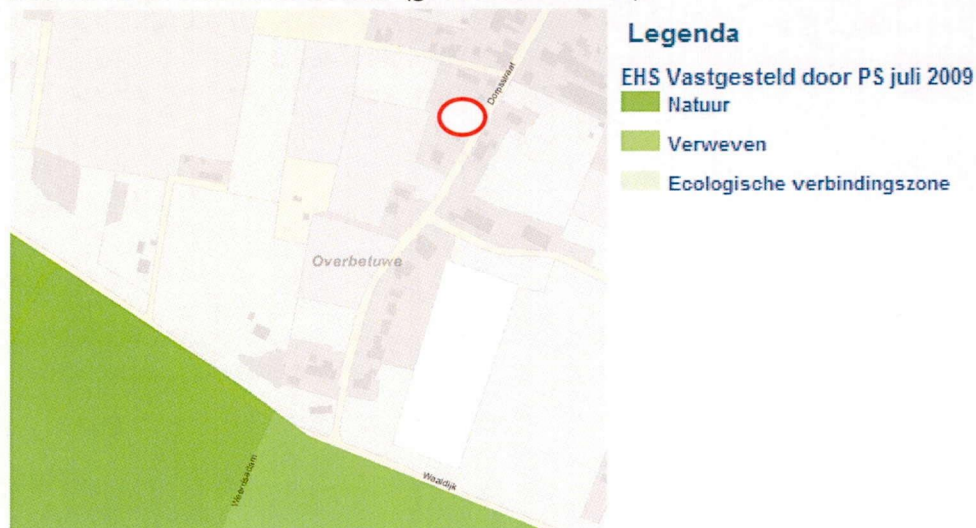

Afbeelding 3: Ligging plangebieden t.o.v. de EHS (bron: Atlas Groen Gelderland, geraadpleegd op 6 juni 2012).

In het natuurbeheerplan 2012 en op de website Atlas Groen Gelderland van de provincie Gelderland heeft het plangebied geen specifieke ecologische waarde/ambitie toegekend gekregen.

5.2 Bevindingen veldonderzoek

Hieronder zijn de bevindingen van het veldonderzoek voor de relevante soortgroepen opgenomen.

Flora

Tijdens het veldbezoek zijn er in het plangebied geen vaatplanten aangetroffen welke beschermd zijn. Het groen komt uitsluitend voor in de te handhaven, gecultiveerde tuinen.

Vogels

Tijdens het veldbezoek zijn binnen en nabij het daadwerkelijke plangebied merels, houtduiven, kauwen, huismussen en mezen waargenomen. In de lucht waren de boerenzwaluw en de gierzwaluw aanwezig.

In de paardenstal is een oud nest aanwezig. Er broeden geen boerenzwaluwen in deze stal. De huismus komt voor in het plangebied maar broedt er niet. Volgens de eigenaar broedt deze soort in zijn tuin, in een mezenkast met een te grote opening. Tijdens het veldbezoek was er ook veel activiteit van huismussen op het dak van de woning aan de overzijde, wat een indicatie kan zijn voor de aanwezigheid van nesten. In de opstallen zelf zijn geen jaarrond beschermde nesten, van bijvoorbeeld uilen of huismussen, aangetroffen.

Aan de zuidzijde van de opstallen hangt een mezenkast waarin wordt gebroed. Het dak is maar zeer gedeeltelijk voorzien van isolatiepanelen, het merendeel van de dakpannen ligt bloot. Dit maakt het dak een weinig geschikte broedplaats voor soorten al de gierzwaluw.

Zoogdieren

Het ontbreekt de opstallen aan toegankelijke ruimtes, zoals een spouw, open windveren, dakpannen met daaronder dakbeschot en overige, veilige ruimtes die geschikt zijn voor gebouwbewonende vleermuizen. Er zijn geen geschikte bomen (dikke bomen met loszittend schors, scheuren en hollen) aanwezig binnen het plangebied, dus boombewonende vleermuizen zullen er geen verblijfplaats hebben. Foeragerend kunnen vleermuizen worden waargenomen.

Er zijn geen aanwijzingen aangetroffen, zoals prooiresten of latrines, die duiden op de aanwezigheid van een steenmarter.

Algemeen voorkomende soorten (FF1lijst) kunnen worden verwacht in en nabij het plangebied. Streng en strikt beschermde soorten worden niet verwacht in het plangebied.

6 Effectenbeoordeling

Hieronder zijn de effecten van de voorgenomen ingrepen op de aanwezige flora en fauna in het plangebied getoetst aan de vigerende wet- en regelgeving.

In het kader van de Flora- en faunawet wordt nagegaan of vaste rust- en verblijfplaatsen door de ingreep worden aangetast (verwijderd, ongeschikt gemaakt) of dat dieren opzettelijk worden verontrust, verjaagd of gedood. Verder is er gekeken of er invloeden zijn die leiden tot een verminderde geschiktheid als foerageergebied waarbij het een zodanig belang treft dat bij het wegvallen van deze functie ook vaste rust en verblijfplaatsen niet langer kunnen functioneren.

Natura2000 en EHS

Het plangebied is gelegen nabij een Natura2000-gebied en de Ecologische Hoofdstructuur.

De aard van de ingreep en de onderlinge afstand maakt dat er geen significant negatieve effecten te verwachten zijn op het Natura2000-gebied en de kernkwaliteiten van de Ecologische Hoofdstructuur.

Flora

Tijdens het veldbezoek zijn geen beschermde vaatplanten aangetroffen. Deze doelsoort zal daarom ook geen negatief effect ondervinden in het kader van de voorgenomen activiteiten.

Vogels

Ondanks het feit dat er tijdens het veldbezoek geen in gebruik zijnde nesten zijn waargenomen en de opstallen niet bijzonder geschikt zijn als broedlocatie, kunnen de opstallen *in potentie* worden gebruikt om in te broeden. De sloop dient buiten het broedseizoen plaats te vinden. Het is van belang om te weten dat de Flora- en faunawet geen standaardperiode voor het broedseizoen hanteert. Het gaat erom of een broedgeval verstoord wordt, ongeacht de datum. Als richtdatum kan echter 15 maart tot 15 juli (15 augustus) worden aangehouden. Indien het niet mogelijk is buiten het broedseizoen te slopen, dienen de opstallen ongeschikt gemaakt te worden, bijvoorbeeld door het verwijderen van isolatiepanelen en dakpannen. Jaarrond beschermde verblijfplaatsen/ nesten zijn niet aangetroffen of te verwachten. De nestkast van de koolmees dient na het broedseizoen verplaatst te worden naar een geschikte plaats in de directe omgeving. Negatieve effecten zijn, indien de bovengenoemde voorwaarden worden gehanteerd, niet te verwachten aangaande deze doelsoort.

Zoogdieren

Er zijn binnen het daadwerkelijke plangebied geen opstallen of bomen aanwezig waarin vaste verblijfplaatsen van vleermuizen voorkomen. Er zijn geen sporen aangetroffen van streng en strikt beschermde grondgebonden zoogdieren. Voor algemeen voorkomende soorten (FFlijst 1) geldt een algemene vrijstelling als het ruimtelijke ingrepen betreft.

7 Conclusie en kort advies

Hieronder is de conclusie opgenomen over het feit of er al dan niet procedurele gevolgen zijn voor de voorgenomen ingrepen in het plangebied. Tevens wordt er een kort advies gegeven.

7.1 Conclusie

Op basis van onderhavige quickscan is beoordeeld of er voor de voorgenomen ingreep in het plangebied procedurele gevolgen zijn betreft de Flora- en faunawet en overige vigerende relevante wetgeving.

Vogels

De opstallen zijn in potentie geschikt als broedlocatie voor diverse vogelsoorten (hoofdstuk 6; vogels). Aan de opstallen hangt een mezenkast waarin wordt gebroed.

- De sloopwerkzaamheden zullen buiten het broedseizoen moeten plaatsvinden.
- De nestkast dient na het broedseizoen te worden verplaatst.

Flora- en faunawet

Er zijn geen (streng en strikt) beschermde plant- en diersoorten aangetroffen binnen het plangebied.

Op basis van de bevindingen kan geconcludeerd worden dat er in de huidige situatie geen procedurele gevolgen zijn.

Zorgplicht

Ten aanzien van de ingrepen is nog een algemeen geldende voorwaarde vanuit de Flora- en faunawet van toepassing:

Op basis van de zorgplicht volgens artikel 2 van de Flora- en faunawet dient bij de uitvoering van de werkzaamheden voldoende zorg in acht te worden genomen voor in het wild levende dieren en hun leefomgeving. Dit houdt in dat bij het uitvoeren van werkzaamheden altijd rekening moet worden gehouden met aanwezige planten en dieren. Dieren moeten de gelegenheid hebben om uit te wijken en mogen niet opzettelijk worden gedood.

7.2 Advies

Bij de toekomstige inrichting van het plangebied kan rekening worden gehouden met het stimuleren van natuurwaarden. Bij nieuwe beplanting (heggen, heesters en bomen) is het gebruik van inlandse, bloem- en vruchtdragende soorten aan te bevelen. Gebruik van inlandse soorten is vooral voor insecten en daarmee voor vleermuizen, maar ook voor vogels geschikt.

Om in de toekomstige situatie nestgelegenheid te creëren voor soorten als de huismus, kan bij de bouw van de nieuwe woning zogenaamde 'vogelvides' worden toegepast. Bijlage 1 geeft hierover een korte uitleg.

BIJLAGE 1

VOGELVIDE



DE MUS WEER ONDER DAK

Door het verdwijnen van openbaar groen en het dichtten van nestholtes in gebouwen en op daken zijn de voedsel- en nestgelegenheden voor de huismus sterk achteruit gegaan. Huismussen bewonen nestholtes niet alleen in het broedseizoen, ook in de winter gebruiken ze holtes voor beschutting. Om bestaande mussenkolonies te behouden is het van belang kunstmatige nestgelegenheden aan te bieden in de buurt van deze kolonies. De Vogelvide is speciaal hiervoor ontwikkeld en door SOYON Vogelonderzoek Nederland uitgebreid getest op een aantal locaties in Nederland. Uit deze testen is gebleken dat de huismus de Vogelvide daadwerkelijk gebruikt als nestgelegenheid. Bron: Vogelbescherming Nederland

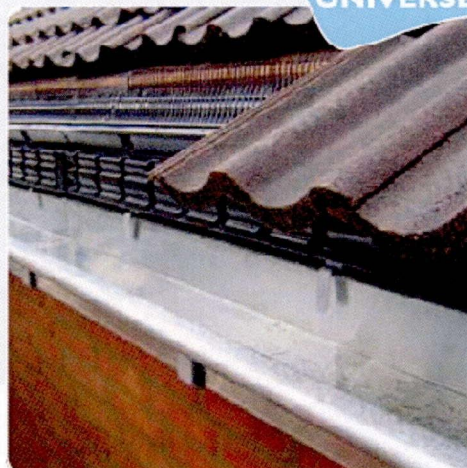
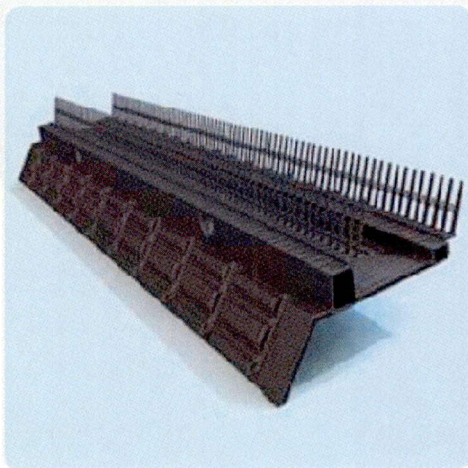

SNEL AFNEMENDE HUISMUSSENPOPULATIE

Huismussen leven al eeuwenlang in de buurt van mensen. De bebouwde kom en specifiek het bewoonde deel daarvan, vormt de belangrijkste leefomgeving voor de huismus. Het merendeel van de populatie broedt in dorpen en steden. Vooral in delen met veel groen en met niet al te hoge bomen voelen ze zich prettig. Huizen met pannendaken en slordige tuinen met erkele bomen en struiken, heggen en klimop, die het hele jaar door beschutting bieden, vormen een optimaal leefmilieu. Door het gebrek aan voedsel, dekking en woonruimte is het aantal huismussen de afgelopen jaren dramatisch afgenomen. Sinds november 2004 staat de huismus op de Rode Lijst. Vooral de snelheid waarmee het aantal huismussen afneemt is verontrustend. Sinds de jaren zestig is de stand gehalveerd.

Bron: Vogelbescherming Nederland

VOGELVIDE

Er is MONIER veel aan gelegen mee te werken aan de instandhouding van de huismus. Hiertoe is de Vogelvide ontwikkeld. Dit innovatieve product is tot stand gekomen in nauwe samenwerking met Vogelbescherming Nederland. De Vogelvide biedt de huismus een veilige nestgelegenheid onder de eerste rij dakpannen, ter hoogte van de dakvoet. De Vogelvide kan over de gehele dakbreedte worden aangebracht. De op maat gemaakte invliegopeningen bieden de mussen toegang tot hun onderkomen. De vogels, die in kolonie leven, kunnen met meerdere vogels tegelijk nestelen in de Vogelvide. Om een optimale nestgelegenheid te bieden aan de huismus verdient het aanbeveling om de Vogelvide aan beide zijden van het dak toe te passen.

TOEPASSING

De Vogelvide kan over het algemeen zonder bouwkundige aanpassingen onder de eerste, onderste rij dakpannen worden gemonteerd. Eventueel dient de detaillering van de dakvoet aangepast te worden. Het ontwerp van de Vogelvide voorkomt dat andere vogels, muizen etc. verder dan de Vogelvide onder het pannendak kunnen komen. Met de meegeleverde eindstukken is de Vogelvide eenvoudig aan de uiteinden af te sluiten. De Vogelvide kent een aantal geïntegreerde functies, zoals onder andere:

- Past onder vrijwel alle soorten dakpannen en op vrijwel alle soorten pannendaken
- Extra ventilatie van de dakspouw
- Bescherming van het onderdak
- Vervangt onderste, dubbele, panlat
- Snel en eenvoudig te verwerken

BOUWBESLUIT

Bij de ontwikkeling van de Vogelvide is rekening gehouden met de voorschriften zoals opgenomen in het Bouwbesluit. De Vogelvide is getoetst aan het Bouwbesluit. Als uitkomst van deze toetsing is er door het Expertisecentrum Regelgeving Bouw (ERB) een gelijkwaardigheidsverklaring opgesteld, zodat de Vogelvide zonder conflict met het Bouwbesluit kan worden toegepast. Een onderdeel van deze gelijkwaardigheidsverklaring is de bevestiging van de dakbedekking aan het onderdak, dit kan betekenen dat de tweede dakpannenrij van onderen gerekend volledig dient te worden verankerd met (Euro-)panhaken.

Voor meer informatie over de Vogelvide, de toepassing, verwerkingsinstructie en de verkoopadressen zie onze website (www.monier.nl) of www.vogelvide.nl.

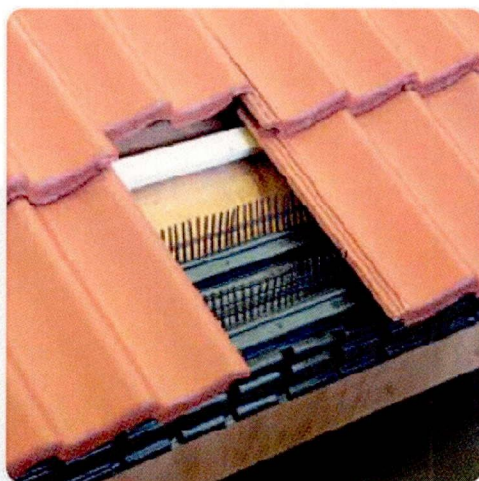

Technische gegevens:

Vogelvide	
Model	universeel toepasbaar op tengels of op het dakbeschoot
Materiaal	hoogwaardig kunststof (ABS)
Kleur	antraciet
Afmetingen	werkende breedte ca. 1.000 mm
Verpakking	5 stuks per doos, inclusief bevestigingsmateriaal en 2 eindstukken

Breng de gierzwaluw en de huismus weer onder de pannen.

Wist u dat veel vogelsoorten langzaam maar zeker verdwijnen omdat ze nauwelijks nog kunnen broeden onder daken? De populaties van de gierzwaluw en de huismus, die vroeger een plekje vonden onder het dak, lopen door de toepassing van steeds striktere bouwregels enorm terug. Reden voor GierzwaluwBescherming Nederland en MONIER om actie te ondernemen. Want een degelijk dak boven het hoofd is niet alleen voor de mens, maar ook voor menig dier een primaire levensbehoefte.

De Gierzwaluwpan en de Huismussenpan.

Met het oog op een beter milieu ontwikkelde MONIER twee bijzondere dakpantypen: de Gierzwaluwpan en de Huismussenpan. Deze eerste pan kwam tot stand in nauwe samenwerking met GierzwaluwBescherming Nederland. Beide pannen zijn ontworpen om de vogels een veilige broedplaats te bieden, zonder dat daarvoor omslachtige aanpassingen nodig zijn aan het pannendak. Dankzij het bijpassende nestkastje behoren bevulling en beschadiging van het onderdak definitief tot het verleden. MONIER levert de vogelpannen zowel in beton als in keramiek. In een beter milieu hebben vogels de ruimte. Gun ze die ruimte met de vogelpannen van MONIER.

HUISMUSSEN PAN



- Beschikbaar voor de dakpanmodellen Sneldek, Neroma, Stonewold, Astratto, Utrechter, Tuile du Nord (beton), VH-Variabel, OVH 200, OVH 206, De Nieuwe Hollander, Oude Holle, Tuile Plat en Tuile du Nord (keramiek).

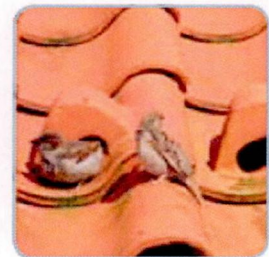

GIERZWALUW PAN



- Beschikbaar voor de dakpanmodellen Sneldek, Neroma, Stonewold, Astratto, Utrechter, Tuile du Nord (beton), VH-Variabel, OVH 200, OVH 206, De Nieuwe Hollander, Oude Holle, Tuile Plat en Tuile du Nord (keramiek).

NESTKASTJE

UNIVERSEEL

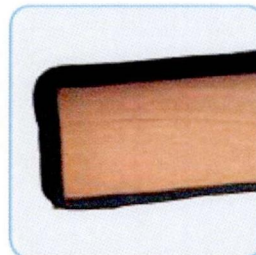

- Universeel toepasbaar bij Huismussen- en Gierzwaluwpan.
- Materiaal: houten basisplaat (kleur naturel) afgewerkt met geïmpregneerde PUR-schuimstrook.
- Afmetingen nestkastje: ca. 250 x 600 mm.

BIJLAGE 2

LITERATUURLIJST

- Boeve, M.N.**, Omgevingsrecht, uitgeverij Europa Law Publishing, Amsterdam, 2006
- Broekhuizen, S e.a.**, Atlas van de Nederlandse zoogdieren, uitgeverij KNNV, Utrecht, 1992
- Den Held, J.J.**, Beknopt overzicht Nederlandse Plantengemeenschappen, uitgeverij KNNV, Utrecht, 1991
- IKC Natuurbeheer**, Handboek natuurdoeltypen in Nederland, uitgeverij Judels&Brinkman, Delft, 1995
- Meesters, G.**, Natuuratlas van Nederland, uitgeverij Icob b.v. Alphen aan den Rijn, 2001
- Meijden R. Van der**, Heukels' Interactieve Flora van Nederland, ETI, 2007
- Parmentier, F, Paassen A van**, Steenuil onder de pannen – maatregelencatalogus, 2009
- Sovon Vogelonderzoek Nederland**, Atlas van de Nederlandse Broedvogels, uitgeverij KNNV, Utrecht, 2002
- Spohn, R.**, Bloemen, uitgeverij Tirion BV, Baarn, 2008
- Spohn, R.**, Bomen, uitgeverij Tirion BV, Baarn, 2008
- Sterry, P.**, Vogelwijzer, uitgeverij Tirion BV, Baarn, 2006
- Vogelbescherming Nederland**, Topografische Inventarisatieatlas voor flora en fauna van Nederland, Zeist, 2003.

Internet:

www.geodata2.prvgl.nl
www.ravon.nl
www.sovon.nl
www.telmee.nl
www.vogelbescherming.nl
www.vogelvisie.nl
www.vzz.nl
www.waarneming.nl
www.zoogdieratlas.nl