



datum 22-6-2015
dossiercode 20150622-35-11142

Geachte Muntinga,

U heeft een watertoets uitgevoerd op de website www.dewatertoets.nl. Op basis van deze toets volgt u de normale procedure.

Binnen 4 tot 6 weken neemt waterschap Reest en Wieden contact met u op en ontvangt u een watertoetsdocument. Dit document ontvangt u op het door u opgegeven emailadres: info@bouwkundigontwerp bureau.nl.

Het document dat u zult ontvangen bevat:

1. informatie over de waterhuishouding in en rond het plangebied
2. concrete uitgangspunten van het waterschap die u in het plan kunt verwerken
3. voortgang van het watertoetsproces

Verklaring

Dit document is een automatisch gegenereerd bestand op basis van de door u ingevulde gegevens. U bent akkoord gegaan met de door u ingevulde gegevens en heeft verklaard dat alles naar waarheid is ingevuld.

De WaterToets 2014

datum 22-6-2015
dossiercode 20150622-35-11142

Samenvatting van de watertoets

De toets is uitgevoerd op een ruimtelijke ontwikkeling in het beheergebied van waterschap Reest en Wieden. Voor algemene informatie over de watertoets van Reest en Wieden kunt u ook terecht op onze website www.reestenwieden.nl. Mocht u specifieke vragen hebben naar aanleiding van deze toets dan kunt u ons bereiken via telefoonnummer 0522-276767. U kunt ook een email sturen naar watertoets@reestenwieden.nl.

Uit deze toets volgt de normale procedure.

Hieronder vindt u een samenvatting van de door u ingevulde gegevens.

Plangegevens Wonen op Erve Boer:

"het realiseren van 8 wooneenheden op garmingerstukken 1 te Garminge"

Ligging plan:
Garmingerstukken 1
9438 TA
Garminge

Uw gegevens:

Muntinga
Bouwkundigbureau Muntinga
info@bouwkundigontwerp bureau.nl

Esweg 90
9411AK
Beilen

Gegevens gemeente:

Midden-Drenthe
E.eefting
0593-539220
e.eefting@middendrenthe.nl

Samenvatting resultaat

Kaartlagen:

Heeft u een beperkingsgebied geraakt?

ja

Welke gemeente omvat het grootste deel van het door u getekende plangebied?

Midden-Drenthe

Vragen:

Gaat het om een ruimtelijk plan dat uitsluitend een functiewijziging van bestaande bebouwing inhoudt?

nee

Is er sprake van een uitbreiding van de lozing van huishoudelijk afvalwater in het landelijk gebied groter dan 9 vervuilingseenheden (ve) of in het stedelijk gebied van 30 ve?

ja

Is er in of rondom het plangebied sprake van wateroverlast of grondwateroverlast?

nee

Neemt in het plan het verharde oppervlak van bebouwing en bestrating toe met meer dan 1500m²?

nee

Maakt het plan deel uit van een groter plan dat in ontwikkeling is?

nee

Worden er op bedrijfsmatige wijze activiteiten verricht waardoor het verharde oppervlak verontreinigd raakt?

nee

Heeft het plan een permanente waterpeilverandering van 10cm of meer tot gevolg?

nee

Aanvullende vragen ten behoeve van de normale procedure

In het plan wordt het afvalwater en het hemelwater behandeld via (*de gekozen optie wordt hieronder bevestigd met ja*):

- een gemengd stelsel
 - een gescheiden stelsel: hemelwater wordt geïnfilteerd
 - een gescheiden stelsel: hemelwater wordt afgevoerd naar oppervlaktewater
- ja**
- een gescheiden stelsel: hemelwater wordt afgevoerd naar een hemelwaterriool
- ja**

Wat is de toename of afname van het verharde oppervlak in m²?

550

Worden er materialen gebruikt waardoor het afstromende hemelwater verontreinigd kan raken?

nee

Vindt er een lozing plaats in oppervlaktewater?

ja

Vinden er binnen het plan agrarische activiteiten of glastuinbouw plaats?

nee

Vindt er een tijdelijke of permanente onttrekking van grondwater plaats?

nee

Verklaring

Dit document is een automatisch gegenereerd bestand op basis van de door u ingevulde gegevens. U bent akkoord gegaan met de door u ingevulde gegevens en u heeft verklaard alles naar waarheid te hebben ingevuld.

De WaterToets 2014

Doel en inhoud van het document

Het watertoetsdocument is opgesteld op basis van het door u op 22 juni 2015 ingediende digitale formulier. Daarnaast zijn de gegevens in dit document gebaseerd op geografische kaarten en gebiedsgegevens van het waterschap. Indien u uitgebreide informatie wilt hebben over de watertoetsprocedure, kunt u de notitie 'Watertoets 2011' vinden op onze internetpagina www.reestenwieden.nl.

Het doel van het watertoetsdocument is om bruikbare informatie aan u te leveren op basis waarvan de waterhuishouding in en rond het plangebied kan worden geregeld. Met dit document krijgt u inzicht in:

1. de bestaande waterhuishouding van het plangebied;
2. concrete uitgangspunten voor het plan op basis waarvan u waterhuishouding kunt regelen en
3. het vervolg van de watertoets en de uiteindelijke beoordeling van het waterschap in het kader van de watertoets.

In het document van de digitale watertoets is aangegeven dat de ontwikkeling het volgende betreft: "het realiseren van 8 wooneenheden op Gramingerstukken 1 te Garminge".

1. Bestaande waterhuishouding

Het plan ligt in het stroomgebied van het Meppelerdiep. Rond het plangebied liggen schouwsloten en watergangen van het waterschap. Het peilgebied heeft een maximumpeil van NAP 14,95 m (opgemerkt wordt dat dit peil de instelhoogte van het kunstwerk is en zodoende voor het laagste deel van het peilvak de drooglegging garandeert. Lokaal kunnen dus (grote) verschillen optreden).

De hoogte van het maaiveld ligt gemiddeld op ongeveer NAP 16.00 m.

De bodem (deklaag) van het noordelijke deel van het perceel bestaat voornamelijk uit zand. Het zuidelijke deel bestaat uit zand en keileem.

De maximale grondwaterstand ligt tussen 40 – 80 cm onder het maaiveld (Gt VI en Gt IV). Er kunnen, door de aanwezigheid van slecht doorlatende lagen, schijngrondwaterstanden tot dicht onder het maaiveld voorkomen.

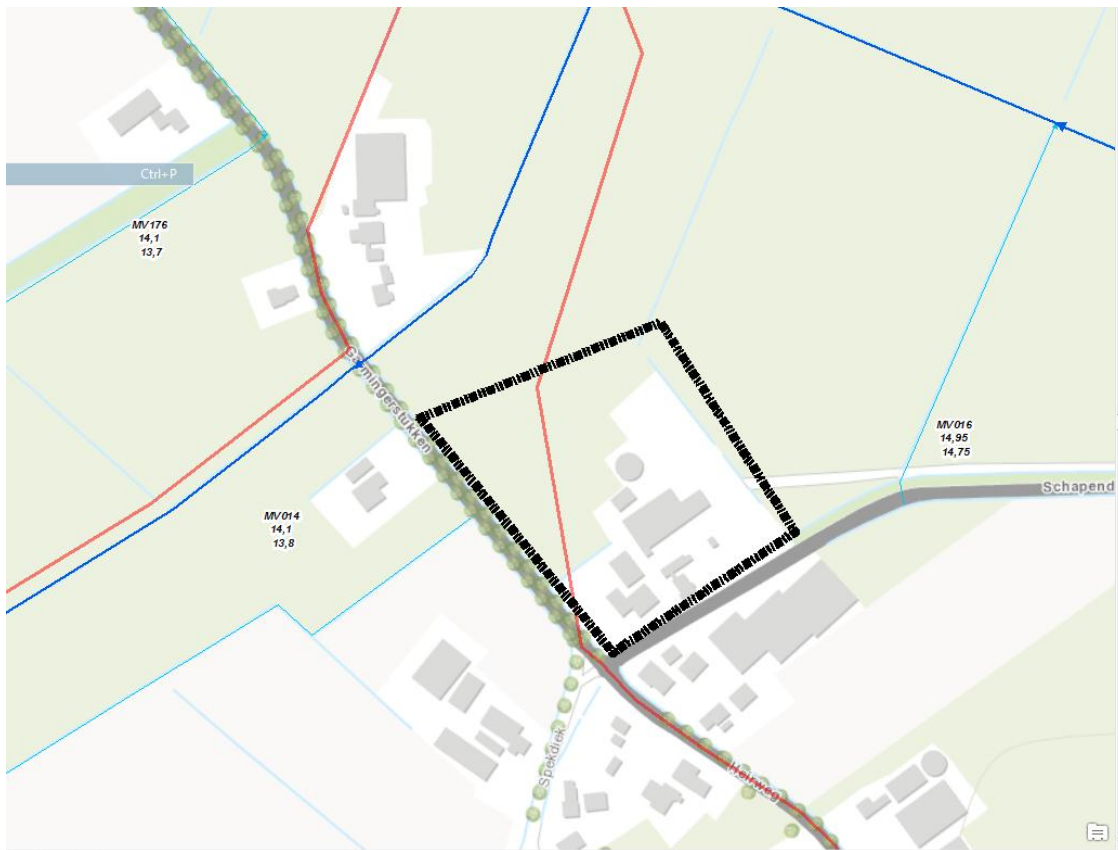

Kaartbeeld bestaande waterhuishouding rond het plangebied

2. Uitgangspunten voor het plan

Het waterschap geeft u concrete uitgangspunten die in het plan moeten worden verwerkt. U krijgt de vrijheid om de uitgangspunten zelf te vertalen in maatregelen. Eventueel kan over maatregelen advies worden gevraagd aan het waterschap. Dat geldt ook voor onduidelijke uitgangspunten of uitgangspunten waar u het niet mee eens bent. Bij elk thema wordt ook verwezen naar het waterbeheerplan van het waterschap Reest en Wieden (2010 - 2015).

Doelstelling en uitgangspunten per thema voor plannen op inrichtingsniveau

Veiligheid

(WBP 2.1) WB21

Doelstelling

Waarborgen veiligheidsniveau

Uitgangspunt

- *Persleidingen*: In het plangebied is een rioolpersleiding gelegen. Vanuit de leiding dient aan weerszijden een obstakelvrije zone van 5 meter in acht genomen te worden.

(Grond) wateroverlast

(WBP 2.2.3 & 2.2.6) WB21

Doelstelling

Vergroten veerkracht van watersysteem door niet afwentelen van problemen met water. Ontwerpen op basis van (1) vasthouden – (2) bergen – (3) afvoeren

Uitgangspunt

- *Aanleghoogte bebouwing*: Om wateroverlast en grondwateroverlast rond de bebouwing te voorkomen adviseert het waterschap om de bebouwing op voldoende hoogte aan te leggen. Het waterschap adviseert een aanleghoogte van ten minste 30 cm boven het straatpeil.
- *Beekdalenbeleid*: het plan ligt in een beekdal. Door de geringe omvang van het plan is het mogelijk in het beekdal te vestigen. Gezien de kapitaalintensieve functie is het echter belangrijk binnen het plan op te hogen naar **NAP +.. m**. Deze ophoging wordt in combinatie met waterberging gecompenseerd (zie wateroverlast).
- *Grondwateroverlast bij bebouwing*: In gebieden met een slechte bodemgesteldheid (keileem, klei, veen) of met een te hoge grondwaterstand dicht onder het maaiveld kan grondwateroverlast optreden. Dit wordt voorkomen door de volgende voorkeursvolgorde toe te passen: (1) kruipruimteloos bouwen, (2) ophogen van het plangebied of (3) toepassen van drainage in openbaar gebied en particulier terrein
- *Grondgebruik*: In het beekdal is het peilbeheer op graslanden gericht. Het peilbeheer in graslanden is gericht op hogere grondwaterstanden. Daarnaast kan in extreme neerslagsituaties groter dan 1/10jaar wateroverlast optreden.

Waterkwaliteit en ecologie

(WBP 2.2.2 & 2.2.6 & 2.2.7) KRW

Doelstelling

In (stads)wateren wordt gestreefd naar een situatie met helder water en een rijke vegetatiestructuur met zowel in het oevercompartiment als het watercompartiment een aanzienlijke bedekking met ondergedoken waterplanten, drijfbladplanten en Helofyten.

Uitgangspunt

- *Eutrofiëring* (vermesting): de inrichting van het watersysteem moet dusdanig zijn dat een overmatige toevoer van stikstof en/of fosfaat naar het ecosysteem wordt voorkomen. Bij de inrichting van het agrarische terrein wordt rekening gehouden met het 'lozingenbesluit open teelt en veehouderij'. Er wordt gezorgd voor bemestings- en spuitvrije zones langs watergangen
- *Saprobiëring* (overmatige aanvoer van organisch materiaal): riooloverstorten voorkomen door afkoppelen van regenwater. Bij aanwezigheid van overstort niet lozen op stilstaande wateren en/of kleine watergangen in stedelijk gebied.
- *Microverontreiniging*: Er worden geen materialen gebruikt die een verontreiniging van het oppervlaktewater met zich meebrengen. Metalen, zoals lood, koper of zink worden niet gebruikt. Gebruik van bestrijdingsmiddelen wordt tegengegaan.
- *Afkoppelen*: Regenwater mag worden geloosd op oppervlaktewater in het stedelijke gebied. Minder schoon regenwater wordt via een zuiverende passage/voorziening geloosd op het oppervlaktewater.
- *Inrichting*: De diepte van hoofdwatgangen is minimaal 1 meter. Overige watergangen hebben een diepte van minimaal 0,5 meter. Voor hoofdwatgangen met de functie viswater is het streven dat minimaal 20% van wateroppervlak 1 m diep is, met lokale verdiepingen van 1.50 tot 2 m (beide t.o.v. zomerpeil)

Riolering

(WBP 2.2.6 & 2.3.1) KRW

Doelstelling	Verminderen hydraulische belasting RWZI Beperking van (vuilwater) overstorten
Uitgangspunt	<ul style="list-style-type: none"> • <i>Gescheiden afvoer</i>: Er wordt in het plan rekening gehouden met gescheiden waterstromen. Het regenwater wordt niet afgevoerd naar de rioolwaterzuiveringsinstallatie, maar binnen het plangebied verwerkt. Bij het gescheiden afvoeren van regenwater wordt rekening gehouden met de drempelhoogte in relatie tot de fluctuatie van het ontvangende water. • <i>Kwaliteit hemelwater</i>: Alleen schone oppervlakttes mogen worden gescheiden van de afvalwaterstroom. Er wordt een zuiverende passage/voorziening aangebracht voordat vervuild hemelwater (zoals afstromend van een parkeerterrein) wordt geloosd op het oppervlaktewater. • <i>Rioolcapaciteit</i>: De capaciteit van het huidige rioelstelsel vormt een aandachtspunt. Bij uitbreiding van het rioelstelsel wordt rekening gehouden met de capaciteit van het bestaande stelsel en de rioolwaterzuiveringsinstallatie.
<hr/>	
Watervoorziening	(WBP 2.2.1 & 2.2.4) GGOR
Doelstelling	Voorzien van de bestaande functie van water van de juiste kwaliteit en de juiste hoeveelheid op het juiste moment. Beperken nadelige effecten van veranderingen in ruimtegebruik op de behoefte aan water
Uitgangspunt	<ul style="list-style-type: none"> • <i>Relatie oppervlaktewater en grondwater</i>: Geen onnodig diepe drooglegging en ontwatering. In nieuw te ontwikkelen gebied worden de waterstanden binnen het in te richten gebied tijdens of na het bouwrijp maken niet structureel verlaagd. Voor tijdelijke of structurele grondwateronttrekking is op grond van de Waterwet een melding of vergunning van het waterschap nodig. • <i>Flexibel peilbeheer</i>: een flexibel peil wordt toegepast en afgestemd op relatie oppervlaktewater en grondwater en op aanwezigheid van regenwateruitlaten en/of riooloverstorten. • <i>Inrichting</i>: gebiedseigen water wordt vastgehouden en aanvoer van gebiedsvreemd water wordt zoveel mogelijk beperkt. Geïsoleerde vijverpartijen of watergangen wordt vermeden.
<hr/>	
Bodemdaling	(WBP 2.2.1 & 2.2.4) GGOR
Doelstelling	Tegengaan verdere bodemdaling en vermindering functiegeschiktheid
Uitgangspunt	<ul style="list-style-type: none"> • <i>Hoge grondwaterstanden</i>: In zettinggevoelige gebieden wordt rekening gehouden met de bodemgesteldheid en de relatief hoge grondwaterstanden. Bestaand grondwaterpeil wordt gehandhaafd en de bouwwijze wordt hierop aangepast.
<hr/>	
Verdroging/ Natte natuur	(WBP 2.2.1 & 2.2.4) GGOR / KRW
Doelstelling	Beschermen karakteristieke grondwaterafhankelijke ecologische waarden Ontwikkeling/bescherming van een rijke, gevarieerde en natuurlijk karakteristieke aquatische natuur
Uitgangspunt	<ul style="list-style-type: none"> • <i>Verdroging van natuur</i>: Verdroging als gevolg van functiewijziging wordt tegengegaan. Optimaal peil voor omliggende functies blijft gehandhaafd.
<hr/>	
Beheer en onderhoud	(WBP 2.2.5 & 2.2.6)
Doelstelling	Functiegericht beheren tegen de laagst mogelijke kosten.
Uitgangspunt	<ul style="list-style-type: none"> • <i>Wijze van onderhoud</i>: Er wordt rekening gehouden met de wijze van onderhoud (varend of vanaf de kant) en de daarbij geldende voorwaarden. Voor werkzaamheden binnen de aangegeven zones van het waterschap is een vergunning op grond van de Waterwet noodzakelijk. • <i>Onderhoud vanaf de kant</i>: Bij onderhoud vanaf de kant geldt een obstakelvrije zone van 5 meter vanaf de boveninsteek van de watergang. • <i>Eigendom van water</i>: alle wateren die een functie hebben in de waterhuishouding (afvoer, aanvoer of berging) liggen in openbaar gebied. Onder bepaalde voorwaarden neemt het waterschap het beheer en onderhoud van deze wateren over na realisatie in de bouwrijfphase.
<hr/>	
Communicatie	(WBP 2.2.6)

Doelstelling	Duidelijk maken aan betrokkenen waarom het waterbeer noodzakelijk is
Uitgangspunt	<ul style="list-style-type: none">• <i>Particulieren</i>: Communiceer over afkoppelen en de beperkingen voor particulieren. Met betrekking tot de inrichting van vijvers moet aandacht worden besteed aan plaagplanten. Zorg dat duidelijk is of het stedelijk water wel of niet bevaarbaar is en geef aan wat de functie van het water is (opvang van regenwater, bergingsvijver, doorvoerwater regionaal watersysteem, etc..)

3. Vervolg watertoets en beoordeling

Informeel overleg over de uitgangspunten

Met dit document heeft u handvaten om de waterhuishouding op orde te brengen. Indien u het niet eens bent met de genoemde uitgangspunten of u heeft behoefte aan uitleg van de uitgangspunten, kunt u hierover overleg voeren met het waterschap. Het is de bedoeling dat u op basis van dit document het plan uitwerkt.

Beoordeling en officieel wateradvies

Vervolgens wordt het plan ter beoordeling naar het waterschap gestuurd. In de meeste gevallen geeft het waterschap haar wateradvies in het vooroverleg zoals dat bedoeld is in artikel 3.1.1. van het Besluit ruimtelijke ordening.

Het waterschap kan alleen een officieel wateradvies afgeven op basis van een compleet plan. Dat wil zeggen dat wij een bestemmingsplan beoordelen op basis van de toelichting, de voorschriften en de plankaart. Alleen de waterparagraaf geeft ons onvoldoende informatie.

Het officiële wateradvies wordt aan de door u opgegeven contactpersoon van de gemeente toegestuurd. De gemeente brengt het plan in procedure en is in het kader van de watertoets de initiatiefnemer.

Controle op het watertoetsproces

Het waterschap controleert of het officiële wateradvies is opgenomen in het plan. Afhankelijk van het moment waarop ons wateradvies is gegeven, gebeurt dat op basis van het voorontwerp of het ontwerp bestemmingsplan. Eventueel vraagt het waterschap bij de gemeente naar het definitieve besluit op het bestemmingsplan.

Geldigheid van het watertoetsdocument

De uitgangspunten in dit watertoetsdocument komen tot stand op basis van beleidsregels. Ruimtelijke plannen hebben soms een lange doorlooptijd. Tegelijkertijd ontstaan er soms veranderende inzichten in het beleid ten aanzien van de waterketen en het watersysteem. Verder is het watersysteem aan verandering onderhevig. Om te garanderen dat de juiste uitgangspunten worden toegepast in de planvorming hanteert het waterschap een uiterste houdbaarheidsdatum van maximaal 1 jaar. Onderaan het document vindt u deze termijn. Wanneer deze termijn verstreken is kunt u contact opnemen met het waterschap voor eventueel een verlenging van nogmaals 6 maanden.

4. Heeft u een watervergunning nodig op grond van de Waterwet?

Het wateradvies dat uiteindelijk wordt afgegeven in het kader van de watertoets is geen watervergunning. Gaat u werkzaamheden verrichten in de verbodszone, of gaat u grondwater onttrekken voor de werkzaamheden? Dan kunt u een watervergunning aanvragen op de website: www.omgevingsloket.nl. De aanvraag zal getoetst worden aan het dan vastgestelde beleid. Dat kan het huidige beleid zijn, afhankelijk van de tussenliggende periode, ook gewijzigd beleid. In de uitgangspunten (paragraaf 2) is aangegeven waar mogelijk een watervergunning voor moet worden aangevraagd.

© Waterschap Reest en Wieden

Dit document is opgesteld door K.T. Timmerman op 17 april 2015.

De geleverde informatie in dit watertoetsdocument is houdbaar tot maximaal 1 jaar na bovengenoemde datum en heeft alleen betrekking op het plan, zoals dat wordt genoemd bovenaan de eerste pagina. De informatie kan niet worden gebruikt ten behoeve van andere plannen.