

Ruimtelijke onderbouwing t.b.v. Zorgaccomodatie “*De Waagschaal*” aan de middenraai 10 te Nieuweroord, behorend bij het ontwerpbestemmingsplan “Buitengebied Midden-Drenthe”.



Rapport

Ruimtelijke onderbouwing t.b.v. Zorgaccomodatie “*De Waagschaal*” aan de middenraai 10 te Nieuweroord, behorend bij het ontwerpbestemmingsplan “Buitengebied Midden-Drenthe”

Opgesteld door

Ing. A.S. Seidel

Gereed

06-01-2011

Datum, versie

06-januari 2011 versie 6

Status

Definitief

1. Inleiding.....	3
2. Ligging en beschrijving plangebied.....	4
3. Inventarisatie van relevant beleid.....	6
Provinciaal beleid.....	6
Gemeentelijk beleid.....	7
5. Archeologie.....	12
6. Flora en faunawet.....	12
7. Milieuaspecten.....	13
Omliggende bedrijven.....	13
Wet geluidhinder.....	13
Bodem.....	13
Luchtkwaliteit.....	13
Risico en externe veiligheid.....	14
8. Wateradvies.....	15
10. Maatschappelijke en economische haalbaarheid.....	15
Bijlage 1: Watertoets.....	16
Bijlage 2: CV van de ondernemers.....	17
Bijlage 3 Samenwerkingsovereenkomst van Boeijen.....	18
Bijlage 4 Zorgcontract met het DJI via GGZ Drenthe.....	19

1. Inleiding

In het buitengebied van Nieuweroord zal in de reeds bestaande woonboerderij aan de Middenraai nr.10 kadastrale gemeente Westerbork sectie K2797 een zorgboerderij ontstaan van waaruit zorg wordt aangeboden aan zorgcliënten met een indicatie.

De gemeente wil in principe meewerken zoals beschreven in de brief van 2 juli 2008 met kenmerk RO20080447-5052, echter de in deze brief genoemde procedure art 19 lid 1 WRO is niet gevolgd. De wijziging van de bestemming is in het ontwerpbestemmingsplan Buitengebied geregeld en deze onderbouwing dient voor de onderbouwing van deze wijziging.

2. Ligging en beschrijving plangebied

Het plangebied is gelegen in een strook tussen de Middenraai en de Geesserraai op het adres: Middenraai 10 met bijbehorend percelen K3364 en K3365. Het plangebied wordt ingesloten door landbouwgrond en een oude veenwijk.

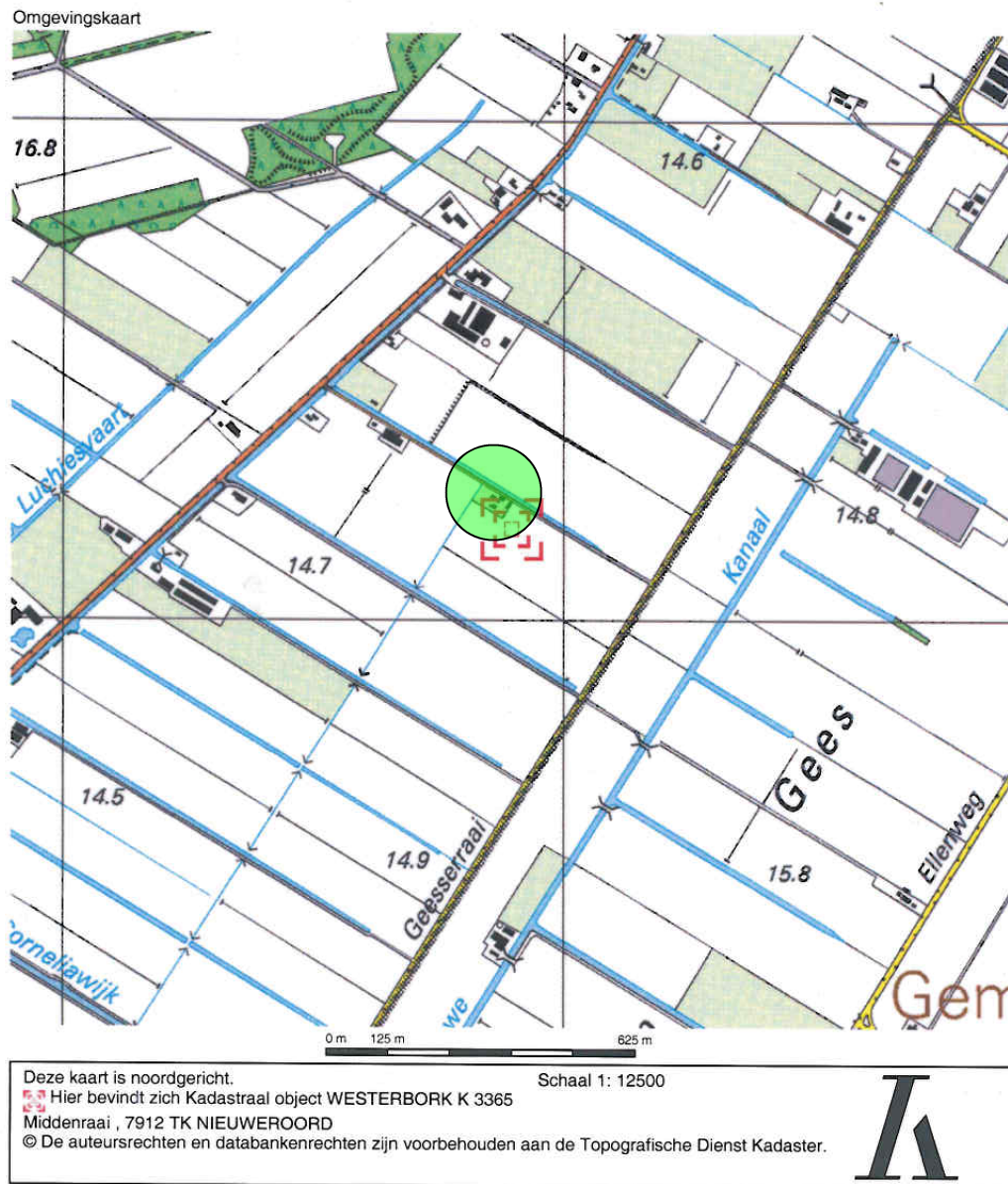



3. Inventarisatie van relevant beleid

Ter plaatse is het bestemmingsplan “Buitengebied Westerbork(nieuw 1996)” van kracht.

De betreffende grond van de woonboerderij heeft de bestemming “Veenontginningsgebied, aanduiding: wonen”,

Het plan is in strijd met het huidige bestemmingsplan, omdat binnen de huidige bestemming het voeren van een zorgboerderij niet is toegestaan. Voorts voorziet het bestemmingsplan niet in het verlenen van vrijstellingen voor andere doeleinden zoals in het bestemmingsplan is vastgesteld. Medewerking aan dit plan kan slechts via een bestemmingsplan herziening.

Bij deze herziening van het bestemmingsplan zal het desbetreffende perceel de bestemming “Maatschappelijke bestemming met de nadere aanduiding ZOI” krijgen.

Provinciaal beleid

Het POPII is op 2 juni 2010 vervangen door de “*Omgevingsvisie Drenthe*”.

In deze nieuwe visie wordt de gezondheidszorg in Drenthe omschreven. Hieronder staat het relevante beleid genoemd, waarmee ons plan wordt ondersteund..

Gezondheidszorg

De zorgboerderij is een specifieke vorm van gezondheidszorg. In de nieuwe *Omgevingsvisie Drenthe*, wordt in de inleiding de gezondheidszorg als een van drie belangrijkste werkgeluidsgebieden weergegeven.

Drenthe; een provincie die, onder invloed van verdergaande internationalisering, geleidelijk de overstap maakt naar een kennis- en netwerkeconomie. Het midden- en kleinbedrijf (MKB) is de motor van de economie. De werkgelegenheid wordt bepaald door de industrie, (groot)handel en **gezondheidszorg**. In vergelijking met andere delen van het land is het beschikbare arbeidspotentieel relatief laaggeschoold en de arbeidsparticipatie relatief laag.

Omgevingsvisie Drenthe bladzijde 5

Naast het feit dat zorg een belangrijke tak van werkgelegenheid is, wordt in de nieuwe visie de gezondheidszorg benoemd als een van de uitstekende potenties om met behoud van het groene karakter vorm te geven aan nieuwe ontwikkelingen op het platteland. Deze ontwikkelingen zijn nodig om het platteland vitaal te houden.

Vitaal platteland

In het verleden had het platteland vooral een productiefunctie voor voedsel. Tegenwoordig krijgt het steeds meer andere economische functies. Hoewel de landbouw nog steeds een belangrijke pijler van de plattelands-economie is, wordt het 'medegebruik' van het platteland door de gehele samenleving groter. Voorbeelden zijn toerisme en recreatie, educatie, genieten van natuur, ruimte en stilte en authentieke voedingsproducten. Op deze manier wordt het platteland als het ware een producent van belevenissen. Ten slotte heeft het platteland zich in de loop der jaren ook bewezen als (innovatieve) kraamkamer voor het MKB en kunst en cultuur.

Om het platteland vitaal te houden, zetten wij, naast de focus op een robuuste landbouw, in op het versterken en verbreden van niet-agrarische economische activiteiten. Het groene karakter van Drenthe met haar natuurlijke, cultuurhistorische en landschappelijke diversiteit biedt immers uitstekende potenties voor toeristisch-recreatieve ontwikkelingen en activiteiten in de sfeer van **gezondheid**, wellness en leisure. Daarnaast bieden wij ruimte aan kleinschalige en lokaal georiënteerde activiteiten op het gebied van nijverheid en dienstverlening.

Omgevingsvisie Drenthe bladzijde 30

Gemeentelijk beleid

1. Voor het opstellen van het bestemmingsplan Buitengebied Midden-Drenthe worden mogelijkheden gecreëerd voor het bestemmen van (al bestaande) zorgboerderijen. De volgende concept-tekst zal worden gebruikt in de toelichting van het bestemmingsplan Buitengebied:

“De ontwikkeling van een zorgboerderij is in het bestemmingsplan Buitengebied Midden-Drenthe beschouwd als een nieuwe functie in een vrijkomend agrarisch bedrijf, waarbij de woonfunctie wordt gehandhaafd en in principe niet wordt uitgebreid. De woon-/zorgfunctie moet daarbij in het bestaande hoofdgebouw plaatsvinden. Bewoning van een bijgebouw is mogelijk als hieraan specifieke bedrijfs- c.q. welzijnsbelangen ten grondslag liggen¹. Het kan blijken dat voor een sluitende exploitatie meer bebouwing nodig is dan aanwezig. Zorgboerderijen vallen onder de bestemming Maatschappelijk en zijn voorzien van de aanduiding ‘zorginstelling’.

Uitbreiding van de bebouwing is bij recht, tot maximaal 120% van de bestaande gezamenlijke oppervlakte van de gebouwen mogelijk. Algemene voorwaarden zijn dat de waarden in de omgeving in stand dienen te blijven, alsook de ontwikkelingsmogelijkheden van de landbouw.

Ook voor zorgboerderijen geldt dat bij volledige herbouw van de boerderij qua inhoud en oppervlakte geen vergroting (althans niet meer dan de 120% van de bestaande gezamenlijke oppervlakte van de gebouwen) mag plaatsvinden. Tevens zal bij de maatvoering aansluiting moeten worden gezocht bij datgene wat reeds op het perceel aanwezig is c.q. Was.”

¹ Permanente bewoning van een bijgebouw is mogelijk in geval sprake is van een bedrijfsmatige aanpak, hetgeen uit een bedrijfsplan blijkt, waarin een voorziening is getroffen om zorg en dienstverlening aan de bewoners te bieden die in de behoefte voorziet om zolang mogelijk zelfstandig te wonen.

2. Gemeentelijk wordt gewerkt aan beleid, waarbij de volgende uitgangspunten waarschijnlijk binnenkort in het College van B&W behandeld zullen gaan worden: (Kortom onderstaande uitgangspunten kunnen nog gewijzigd gaan worden, maar kunnen voor dit plan wel als uitgangspunt worden genomen.)

BELEID RONDOM ZORGFUNCTIES BUITEN DE BEBOUWDEKOM IN RELATIE TOT BESTEMMINGSPLANNEN

Mogelijke vorm van zorg:

o.a. De zorgaccommodatie (zorgfunctie dag en nacht)

De zelfstandige bedrijfsmatige zorgfunctie is geheel gericht op het bedrijfsmatig bieden van zorg aan derden. Deze vorm van zorg heeft niks te maken met de bedrijfsvoering van een agrarisch bedrijf, maar meestal wordt de voormalige boerderij met opstallen gebruikt ten dienste van zorg.

De vorm van zorg in combinatie tot het bestemmingsplan

De zorgaccommodatie (zorgfunctie dag en nacht)

Deze functie past niet binnen de agrarische bestemming, woonbestemming en/of bedrijfsbestemming. Het betreft een maatschappelijke bestemming. Om binnen de bestemming maatschappelijk niet teveel ruimte te creëren voor andere mogelijkheden, zal als aanduiding “zorgaccommodatie” moeten worden toegevoegd. Degene die de bedrijfswoning in gebruik heeft, moet altijd verbonden zijn aan de zorgfunctie.

Afwegingskaders voor het toestaan van zorg:

De zorgaccommodatie (zorgfunctie dag en nacht)

De voorwaarden voor het toestaan van deze vorm van zorg is:

- De hoofdfunctie is het verlenen van zorg
- De zorgfunctie mag geen belemmering opleveren voor omliggende agrarische percelen en/of bedrijven
- De zorgfunctie mag alleen plaatsvinden binnen de bestaande aanwezige bebouwing
- De overnachting dient plaats te vinden binnen het bestaande hoofdgebouw/de bestaande bedrijfswoning
- Ten dienste van de zorg mogen geen aparte gebouwen worden opgericht
- Er mogen geen zelfstandige woonunits ontstaan
- Binnen de bestaande gebouwen, mogen maximaal 3 eenheden worden opgericht, die voldoen aan de eisen die wij stellen aan bed-and-breakfast.
- Parkeren moet plaatsvinden op eigen terrein
- De zorgfunctie mag geen verkeersaantrekkende werking hebben, die tot overlast kan zorgen voor omwonenden

Het in deze ruimtelijke onderbouwing beschreven plan, voldoet aan de eisen voor deze bestemming. De woon/zorgfunctie vindt plaats binnen bestaande bebouwing. De woonfunctie wordt gecombineerd met de zorgfunctie. De zorgfunctie is de hoofdfunctie. Door de bedrijfsmatigheid, is de woonfunctie niet (meer) de geëigende bestemming en dus is de bestemming “Maatschappelijk” met de aanduiding “zorginstelling” gewenst. Onderhavige ruimtelijke onderbouwing motiveert deze bestemmingswijziging.“

4. Beschrijving plan “Oprichten Zorgboerderij”

Het plan bestaat uit het opstarten (per 7 april 2008) van “Zorgboerderij De Waagschaal”. De zorgboerderij zal gevestigd worden in de reeds bestaande woonboerderij met bijgebouwen zonder bouwkundige aanpassing, en dus betreft het alleen een functie wijziging.

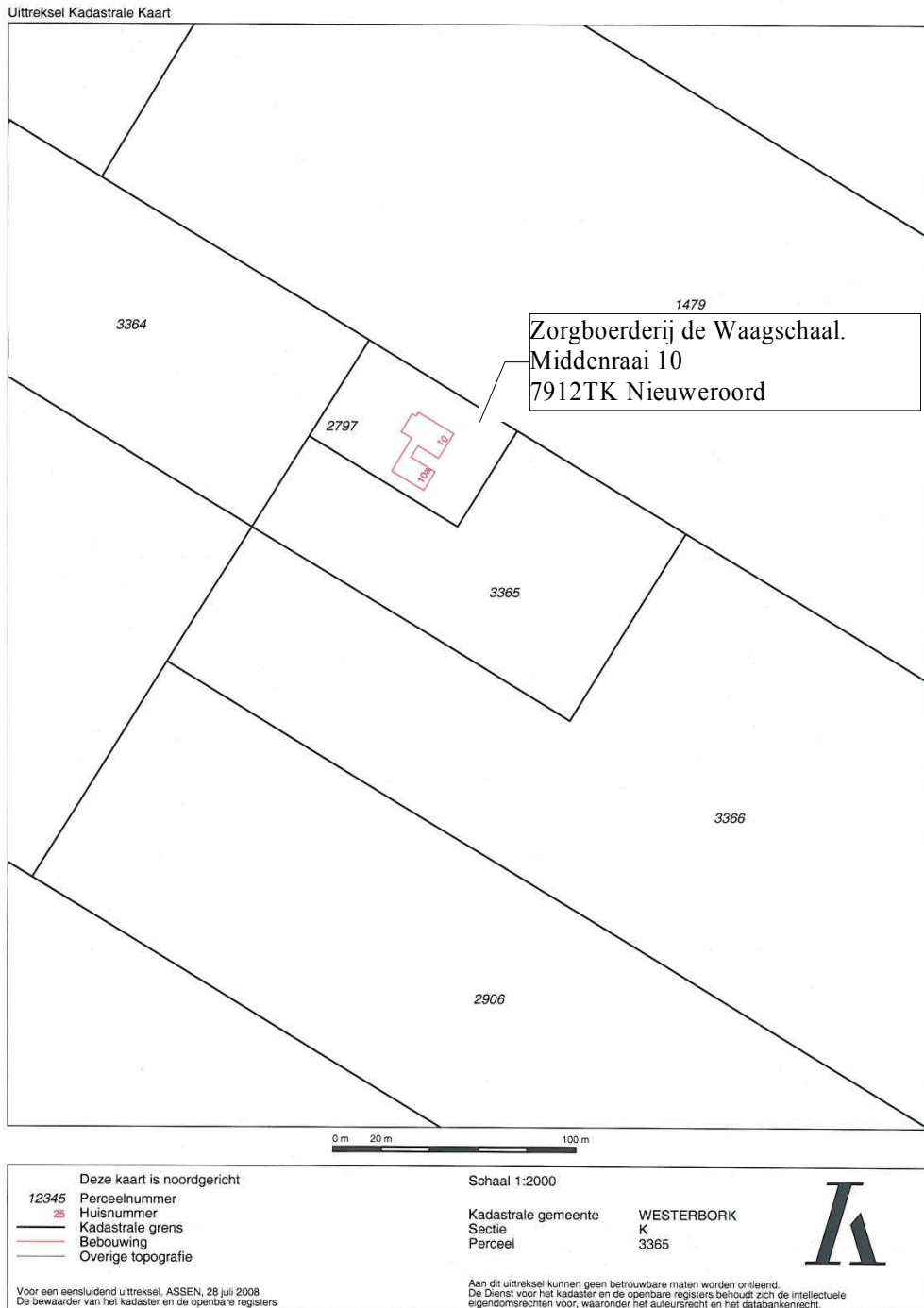

De hoofdactiviteit van ons bedrijf bestaat uit het aanbieden van de zorgfuncties zoals omschreven in de AWBZ:

- Wonen (3 cliënten)
- Dagbesteding (6 cliënten)
- Begeleiden (6 cliënten)

De inhoudelijke vormgeving van de zorg zal cliënt afhankelijk worden bepaald en worden gegeven door de twee eigenaren (CV bijlage 2) en conform het hieronder beschreven organigram.

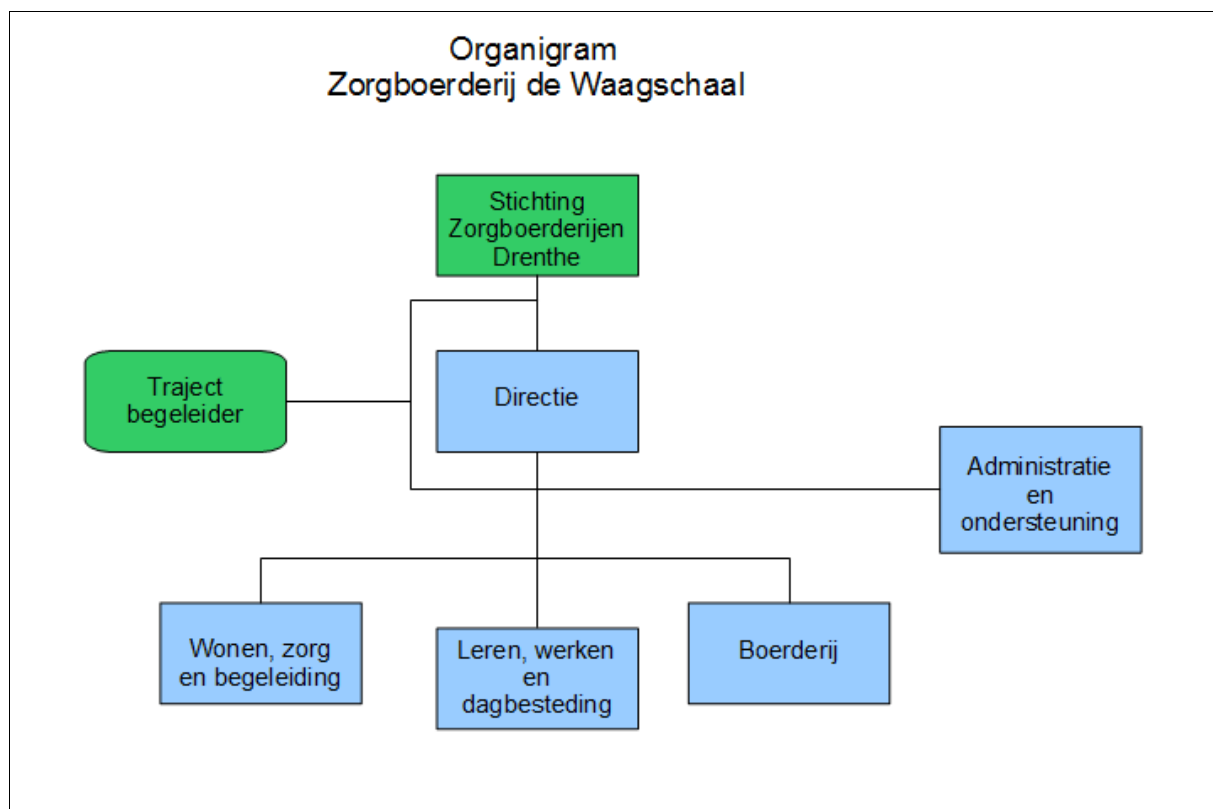

Bij het bedrijven van onze zorgboerderij zal worden samengewerkt met oa de volgende partijen:

- Stichting Zorgboerderijen Drenthe (lid van de stichting).
- Van Boeijen (samenwerkingsovereenkomst bijlage 3).
- DJI via GGZ-Drenthe (samenwerkingsovereenkomst bijlage 4).
- Woningbouwvereniging Actium.
- VNN

De inkomsten verhouding zal zijn verdeeld in 90% zorg en 10% boerderij. Het is de verwachting dat na de opstartfase er een volledig inkomen te genereren is.

De dagbesteding op onze boerderij is ingedeeld in twee dagdelen gedurende vijf dagen per week van maandag t/m vrijdag.

	ochtend	Middageten	Middag
Maandag	9:00 tot 12:00	12:00 tot 13:00	13:00 tot 16:00
Dinsdag	9:00 tot 12:00	12:00 tot 13:00	13:00 tot 16:00
Woensdag	9:00 tot 12:00	12:00 tot 13:00	13:00 tot 16:00
Donderdag	9:00 tot 12:00	12:00 tot 13:00	13:00 tot 16:00
Vrijdag	9:00 tot 12:00	12:00 tot 13:00	13:00 tot 16:00
Zaterdag	vrij	Vrij	Vrij
Zondag	vrij	Vrij	Vrij

De dagbesteding bestaat uit de volgende activiteiten:

1. Boerderij werkzaamheden:
 - a. Verzorgen van de dieren
 - b. Schoonhouden van de stallen
 - c. Het erf en het land onderhouden
 - d. Werken in de moestuin
 - e. Onderhoud voor Staatsbosbeheer van delen van het Geesserbos

2. Creatieve activiteiten:
 - a. Tekenen
 - b. Schilderen
 - c. Hout bewerken
 - d. Kleien
 - e. Wol (kaarden, vilten, etc).

3. Huishoudelijke werkzaamheden:
 - a. Schoonhouden van de zorgaccommodatie.
 - b. Voorbereiden en klaar maken van het middageten.
 - c. Maken van Jam, brood etc.

5. Archeologie

Door de opstart van de zorgboerderij zal de bodem niet worden geroerd dieper dan 30cm. Hierdoor worden eventuele archeologische waarden niet verstoord, daarom zijn vanuit archeologisch oogpunt geen belemmeringen voor de realisering van het plan aanwezig. Bij eventuele verdere ontwikkeling in de toekomst zal indien noodzakelijk meegewerkt worden aan archeologisch onderzoek.

Vrijstelling wordt verleend conform het handboek bestemmingsplannen blz 27 zoals hieronder wordt weergegeven.

Geen archeologisch onderzoek is vereist als de werkzaamheden niet dieper dan 30 cm onder het maaiveld worden uitgevoerd (verticale vrijstelling van onderzoek).

6. Flora en faunawet

De invloed op de flora en fauna is getoetst middels een rapportage uit het Natuurloket zoals hieronder is weergegeven. Er bevinden zich geen belemmeringen binnen de Flora en Fauna wet, weergegeven onder FF1 en FF23.

Rapportage voor kilometerhok X:236 / Y:530								
Soortgroep	FF1*	FF23*	FF vogels	Hrl*	RL*	Volledigheid*	Detail*	Actualiteit*
Vaatplanten						niet	-	1975-1990
Mossen						slecht		1997-2007
Korstmossen						niet		1992-2007
Paddestoelen					1	redelijk	0%	1992-2007
Zoogdieren						matig		1997-2007
Broedvogels						niet		1996-2007
Watervogels						redelijk	0%	96/97-06/07
Reptielen						niet		1992-2007
Amfibieën						niet		1992-2007
Vissen						niet		1992-2007
Dagvlinders						slecht		1998-2008
Nachtvlinders						niet		1980-2008
Libellen						niet		1993-2007
Sprinkhanen					0	goed		1993-2007
Overige ongewervelden						niet		1993-2007



*** Legenda**

FF1 = Flora- en faunawet lijst 1 (vrijstelling)
FF23 = Flora- en faunawet lijst 2 + 3 (streng beschermd)
Hrl = Habitatrictlijn (alleen bijlage 2 en 4)
RL = Rode Lijst
(#) = tevens meetnetgegevens verzameld.

Volledigheid onderzoek:
 Hiermee wordt aangegeven of op basis van de gebrachte bezoeken een volledig overzicht is te verwachten van de soorten van de betreffende soortgroep. Een **toelichting** op deze categorieën kunt u vinden onderaan deze rapportage.

Detail: Met dit percentage wordt aangegeven welk aandeel van alle van dit kilometerhok beschikbare gegevens van Rode Lijstsoorten en wettelijk beschermde soorten op gedetailleerder niveau beschikbaar is.

Actualiteit: per groep is aangegeven uit welke periode de gegevens zijn opgenomen.

■ niet van toepassing

Op basis van deze toetsing zal er vrijstelling/ontheffing worden gegeven van de Flora en Faunawet.

7. Milieuaspecten

Omliggende bedrijven

De zorgboerderij ligt op een afstand van 175 meter van het grondgebonden agrarisch bedrijf van de heer B. Everts aan de middenraai 12 te Nieuweroord. De zorgactiviteiten van de zorgboerderij zullen geen invloed hebben op de bedrijfs mogelijkheden van de heer B. Everts.

De heer B. Everts is op de hoogte van ons plan en steunt onze werkzaamheden volledig.

Wet geluidhinder

Bij de realisatie van het plan worden geen geluidsbronnen geplaatst anders dan de aanwezigheid van zorgcliënten waardoor geen maatregelen nodig zijn in het kader van geluidsemisatie.

Bodem

Vanuit de raadpleging van het bodemloket bestaat geen verdenking op bodemverontreiniging.

Voor het realiseren van het plan zal de bodem niet geroerd worden waardoor aanvullend onderzoek niet noodzakelijk wordt geacht.

Luchtkwaliteit.

Bij de realisatie van de plannen is er geen invloed op de luchtkwaliteit waardoor aanvullende eisen of onderzoeken niet noodzakelijk worden geacht.

Op basis van het aspect luchtkwaliteit zijn er conform de Wet milieubeheer daarom geen belemmeringen voor de uitvoering van het plan.

Risico en externe veiligheid.

Het plangebied ligt in de zone Defensie C van de risicokaart provincie Drenthe.

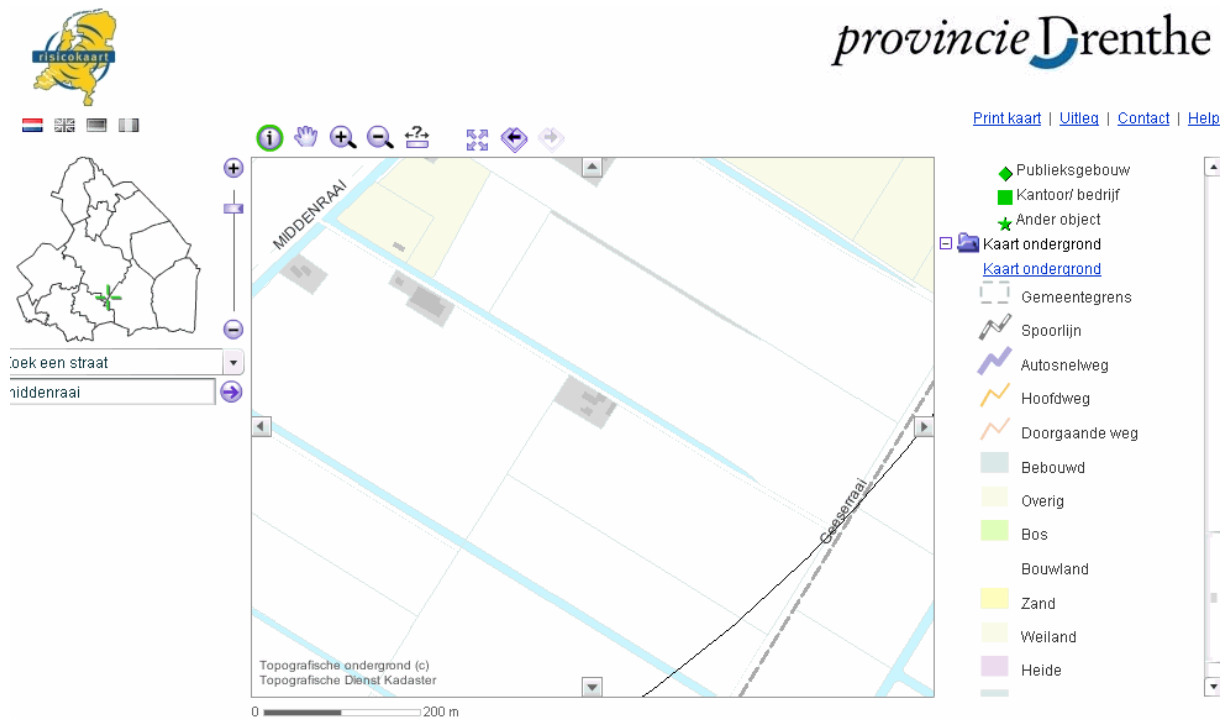

Toelichting:

Print kaart | U

informatie

Zone defensie C

Naam inrichting	MMC Nieuw Balinge
Naam installatie	dummy-installatie zonder betekenis
Soort installatie	[SOORT_INSTALLATIE]
Type installatie	DFE
Type contour	C
Rapport	Klik hier...

Toelichting: Rond Defensie-inrichtingen gelden drie zones: Zone A, zone B en zone C.

Zone C:
Geen gebouwen met vlies- of gordijngewelconstructie, geen gebouwen met zeer grote glasoppervlakten, waarin zich als regel een groot aantal personen bevindt, geen bedrijven die bij calamiteit gevaar voor munitieopslag of omgeving opleveren.

Op basis van deze toetsing zijn er geen belemmeringen voor uitvoeren van het plan.

8. Wateradvies

Het wateradvies is, op basis van de *invullijst Watertoets* van het Waterschap Reest en Wieden, aangevraagd en komt uit op:

- de *korte procedure* volgens de notitie ‘Reest en Wieden Watertoets’. Het waterschap geeft een positief advies.

De watertoets is bijgevoegd in bijlage 1

10. Maatschappelijke en economische haalbaarheid

De financiële haalbaarheid is onderzocht en tevens is er een eigen marktonderzoek gedaan waaruit blijkt dat er binnen onze gemeente en in de provincie Drenthe voldoende vraag zal zijn naar onze zorgboerderij.

Tijdens de opstartfase is er geen financieel risico door de lage investeringen en neveninkomsten uit een vast dienstbetrekking.

Het plan zal geen nadelige financiële gevolgen met zich mee brengen voor de gemeente Midden Drenthe, want een planschade-overeenkomst is met de initiatiefnemer gesloten .

Nieuweroord, Januari 2011

Bijlage 1: Watertoets.

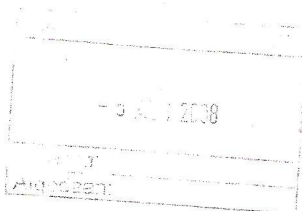

Gemeente Midden-Drenthe
t.a.v. mevrouw M Bakker
Postbus 24
9410 AA BEILEN

Meppel, 4 augustus 2008

verzonden op: 04 AUG 2008

uw kenmerk:

uw brief van:

ons kenmerk: WSMWOP/MMa/2414
fws

onderwerp: watertoets plannen korte procedure juli 2008

Geachte mevrouw Bakker,

In deze brief ontvangt u een overzicht van de plannen van afgelopen maand die de korte procedure uit de notitie 'Reest en Wieden Watertoets' hebben doorlopen. Voor deze plannen geldt onderstaand advies.

"De procedure in het kader van de watertoets is gevoerd conform de Handreiking Watertoets II. Het waterschap Reest en Wieden geeft een positief wateradvies".

Dit wateradvies geldt onder de voorwaarde dat de standaard waterparagraaf uit de notitie is toegepast, inclusief de door het waterschap genoemde aanvullingen.

Hieronder volgt het overzicht van de plannen die de korte procedure hebben doorlopen. Er wordt voor elk plan aangegeven welke aanvulling op de standaard waterparagraaf nodig is. De letter verwijst naar de aanvulling in de notitie van het waterschap. Tevens is de contactpersoon van de gemeente toegevoegd.

<u>Naam</u>	<u>Plaats</u>	<u>Aanvulling</u>	<u>Contactpersoon</u>
Middenraai 10	Nieuweroord	N.v.t.	Mevrouw T. Engels

Het waterschap verzoekt u om het wateradvies aan de genoemde contactpersonen kenbaar te maken.

Voor nadere informatie kunt u contact opnemen met de heer M. Manenschijn, Medewerker stedelijk waterbeheer en ruimtelijke ordening, telefoonnummer 0522-276819.

Hoogachtend,

ir. J. Supèr,
Afdelingshoofd Onderzoek en
Planvorming



13 t/m 25 november 2008
www.waterschapsverkiezingen.nl

Waterschap Reest en Wieden, Blankenstein 540, Postbus 120, 7940 AC Meppel, tel. 0522-276767, fax 0522-276799.
e-mail: waterschap@reestwieden.nl, BTW nummer NL 808373894 B 01

Bijlage 2: CV van de ondernemers.

Naam	A.S.Seidel	J.S.Heinis
geslacht	Man	Vrouw
adres	Middenraai 10	
postcode	7912TK	
woonplaats	Nieuweroord	
telefoonnummer	0528-354436 of 06-53605778	
e-mail	info@dewaagschaal.com	
geboortedatum	24-11-1974	04-10-1974
nationaliteit	NL	NL
burgerlijke staat	Geregistreerd partnerschap in gemeenschap van goederen	
kinderen	4 kinderen in de leeftijd van 4, 6, 8 en 9 jaar	
Opleidingen	<ul style="list-style-type: none"> •MAVO-D •MTS-WTB •HTS-WTB •Introductiecursus Landbouw en zorg van LTO-noord •Niveau 4 werkbegeleider agrarisch zorgbedrijf. •2010/2011 bezig met de niveau 4 opleiding tot agrarisch zorgondernemer. 	<ul style="list-style-type: none"> •MAVO-D •Hondentrim cursus •Introductiecursus Landbouw en zorg van LTO-noord •Gediplomeerd Bijhouder door de NVB
werkervaring	<ul style="list-style-type: none"> •CV-ketel fabrikant REMEHA 1998-2001 •NV Nederlandse Gasunie 2001-2009 •Zorgboer 2008 tot heden 	<ul style="list-style-type: none"> •Schoonmaakster 1995-2000 •Huisvrouw 2001-2009 •Zorgboerin 2008 tot heden
Bijzonderheden	<ul style="list-style-type: none"> •Sinds 1999 hebben wij onze eigen hobby boerderij, waardoor wij ruime ervaring hebben in het boeren vak. •Vanaf 2001 t/m 2008 hebben wij ervaring met het verhuren van twee wooneenheden op onze boerderij aan particulieren, waarbij wij al zorg hebben geboden uit sociaal oogpunt. 	

Bijlage 3 Samenwerkingsovereenkomst van Boeijen

n kind de a medewerker kind de a medewerker kind de a medewerker kind de a m
n partner de vanboeijen partner de vanboeijen partner de vanboeijen partner de v
oon klantuurman persoon klantuurman persoon klantuurman persoon klantuur

De Waagschaal
t.a.v. de heer B. Seidel
Middenraai 10
7912 TK NIEUWEROORD

Regio Zuid
Het Erf
Atalanta 2
Postbus 199
7940 AD Meppel
Telefoon (0522) 23 61 38
Fax (0522) 23 61 44
jenny.tiemens@vanboeijen.nl
www.vanboeijen.nl

Datum : 4 november 2010
Betreft : samenwerkingsovereenkomst

Geachte heer Seidel,

Bijgaand zend ik u de samenwerkingsovereenkomst van De Waagschaal en Vanboeijen in tweevoud.

Ik verzoek u één exemplaar door u voor akkoord getekend aan ons te retourneren.

U kunt hiervoor gebruik maken van bijgevoegde retourenvelop.

Met vriendelijke groet,

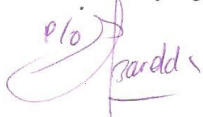

Jenny Tiemens
Regiomanager Zuid Vanboeijen

Bijlage 4 Zorgcontract met het DJI via GGZ Drenthe

Toeileiding niet gecontracteerde zorg dhr. A. Kloezen, De Waagschaal

Beantwoorden Allen beantwoorden Doorsturen Toevoegen aan agenda Verwijderen Ongewenste berichten »

 Salm, Anita van der
Aan: 'jsheinis@hotmail.com';
@:  Waagschaal dhr. Kloezen.xls (197 kB)

23-3-2010 11:24

Toeileiding niet gecontracteerde zorg [redacted] De Waagschaal

Geachte mevrouw Heinis en mijnheer Seidel,

Wij hebben begrepen dat Zorgboerderij de Waagschaal zorg levert in het kader van een strafrechtelijke uitspraak. Het betreft [redacted]

De instelling beschikt echter niet over een toelating in het kader van de Wet Toelatingen Zorginstellingen (WTZI, zogenaamde AWBZ-erkenning). Dit betekent dat wij uw declaratie niet direct kunnen vergoeden. GGZ Drenthe heeft aangegeven bereid te zijn om namens u op te treden als hoofdaannemer.

Bijgaand doe ik u de opgave van het zorgtraject toekomen. Over de kosten van het zorgtraject hebben wij reeds overeenstemming bereikt. Volledigheidshalve merken wij op dat deze kosten nooit de maximum NZa tarieven voor de betreffende zorg kunnen overschrijden. Deze opgave zult u verder afstemmen met GGZ Drenthe, waar u ook uw kosten kunt declareren.

Ik hoop u zo voldoende te hebben geïnformeerd. Mocht u vragen hebben, kunt u deze stellen via inkoopforensischezorg@dji.minjus.nl

Met vriendelijke groet,

Anita van der Salm
Medewerker Zorginkoop
Directie Forensische Zorg

Dit bericht kan informatie bevatten die niet voor u is bestemd. Indien u niet de geadresseerde bent of dit bericht abusievelijk aan u is toegezonden, wordt u verzocht dat aan de afzender te melden en het bericht te verwijderen. De Staat aanvaardt geen aansprakelijkheid voor schade, van welke aard ook, die verband houdt met risico's verbonden aan het elektronisch verzenden van berichten.

This message may contain information that is not intended for you. If you are not the addressee or if this message was sent to you by mistake, you are requested to inform the sender and delete the message. The State accepts no liability for damage of any kind resulting from the risks inherent in the electronic transmission of messages.

Ministerie van Justitie.