

Buro Maerlant
Landschap, Ecologie & Ruimtelijke Ordening



BM-RAPPORT 2020

Weebosch Kapelledries

Ecologische quickscan

J. van Suijlekom, 22 januari 2020

Inhoud

	Blz
1 Inleiding	3
1.1 Algemeen	3
1.2 Methode / doel	3
1.3 Beschrijving van het plangebied en de ingrepen	3
2 Wet- en regelgeving	4
2.1 Wet natuurbescherming	4
3 Bronnenonderzoek	8
3.1 Data uit de Nationale Databank Flora en Fauna (NDFF)	8
3.2 Gebiedsbescherming	8
4 Resultaten van het veldonderzoek	8
4.1 Algemeen	8
4.2 Beschermde soorten: resultaten en verwachting	8
5 Conclusie	11
Literatuur	12

Impressie van het
plangebied
Foto's: Buro Maerlant
16-01-2020.



1 Inleiding

1.1 Algemeen

In opdracht van Schoenmakers Advies Achtmaal BV heeft Buro Maerlant een ecologische quickscan uitgevoerd ten behoeve van de beoogde ingrepen in het plangebied Kapelledries te Weebosch. Het veldbezoek werd uitgevoerd op 16 januari 2020. Men is voornemens het plangebied te ontwikkelen voor de bouw van woningen.

1.2 Methode / doel

De ecologische quickscan bestaat uit een veldonderzoek en de verslaglegging daarvan. Tijdens het veldonderzoek is het plangebied onderzocht op de aanwezigheid van diersporen zoals uitwerpselen, krab- en graafsporen, en is de vegetatie bekeken. Tevens zijn waarnemingen van aanwezige diersoorten gedaan. Op basis van *expert-judgement* is een inschatting gemaakt van het mogelijke voorkomen van beschermde soorten. Dit is afgewogen tegen de toekomstige ontwikkelingen. Doel van het onderzoek is een goed onderbouwde inschatting te geven, zodat kan worden gehandeld conform de Wet natuurbescherming.

1.3 Beschrijving van het plangebied en de ingrepen

Het plangebied Kapelledries (vanaf nu 'het plangebied') is gelegen aan de rand van de bebouwde kom van Weebosch (zie figuur 1) en omvat een perceel dat in gebruik is als akker. Men is voornemens het plangebied te ontwikkelen voor de bouw van 11 rijtjeswoningen en 3 vrijstaande woningen. Voor dit doel wordt het bestemmingsplan gewijzigd.

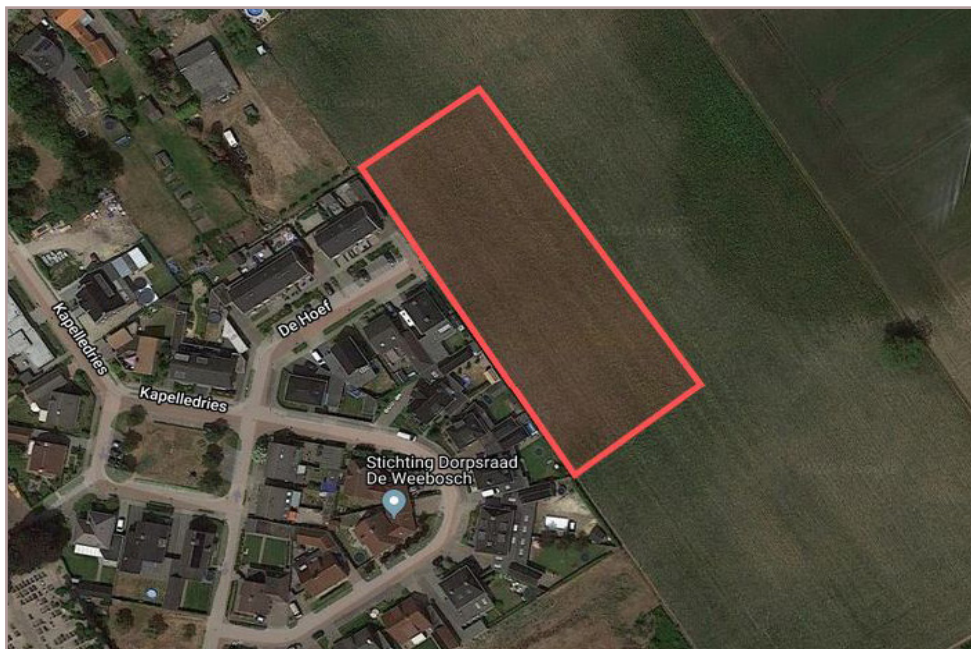

Figuur 1
Globale begrenzing van het plangebied (rood).. Bron luchtfoto: Google.

Wet- en regelgeving

2.1 Wet natuurbescherming

Per 1 januari 2017 is de nieuwe Wet natuurbescherming in werking getreden. Deze wet vervangt drie wetten: de Natuurbeschermingswet 1998, de Boswet en de Flora- en faunawet. De Europese Habitatrichtlijn en de Vogelrichtlijn zijn in deze wet geïmplementeerd. Bevoegdheden inzake ontheffingen en vrijstellingen komen met deze wet te liggen bij de provincie. In sommige situaties is het Rijk bevoegd gezag.

Soortbescherming: drie beschermingsregimes

De Wet natuurbescherming kent inzake soortbescherming drie aparte beschermingsregimes: voor soorten van de Vogelrichtlijn, van de Habitatrichtlijn inclusief het Verdrag van Bern en het Verdrag van Bonn en voor andere nationaal beschermde soorten. Per beschermingsregime gelden aparte verbodsbepalingen en bijbehorende vereisten voor vrijstelling of ontheffing van de verboden (zie onderstaande tabel).

Tabel 1
Verbodsbepalingen Wet natuurbescherming.
Bron: brochure soortbescherming bij ruimtelijke ingrepen, Ministerie van Economische Zaken.

Beschermingsregime soorten Vogelrichtlijn § 3.1 Wn	Beschermingsregime soorten Habitatrichtlijn § 3.2 Wn	Beschermingsregime andere soorten § 3.3 Wn
Art 3.1 lid 1 Het is verboden in het wild levende vogels opzettelijk te doden of te vangen.	Art 3.5 lid 1 Het is verboden soorten in hun natuurlijke verspreidingsgebied opzettelijk te doden of te vangen	Art 3.10 lid 1a Het is verboden soorten opzettelijk te doden of te vangen
Art 3.1 lid 2 Het is verboden opzettelijk nesten, rustplaatsen en eieren van vogels te vernielen of te beschadigen, of nesten van vogels weg te nemen	Art 3.5 lid 4 Het is verboden de voortplantingsplaatsen of rustplaatsen van dieren te beschadigen of te vernielen	Art 3.10 lid 1b Het is verboden de vaste voortplantingsplaatsen of rustplaatsen van dieren opzettelijk te beschadigen of te vernielen
Art 3.1 lid 3 Het is verboden eieren te rapen en deze onder zich te hebben	Art 3.5 lid 3 Het is verboden eieren van dieren in de natuur opzettelijk te vernielen of te rapen	Niet van toepassing
Art 3.1 lid 4 en lid 5 Het is verboden vogels opzettelijk te verstoren, tenzij de verstoring niet van wezenlijke invloed is op de staat van instandhouding van de desbetreffende vogelsoort	Art 3.5 lid 2 Het is verboden dieren opzettelijk te verstoren	Niet van toepassing
Niet van toepassing	Art 3.5 lid 5 Het is verboden plantensoorten in hun natuurlijke verspreidingsgebied opzettelijk te plukken en te verzamelen, af te snijden, te onwortelen of te vernielen	Art 3.10 lid 1c Het is verboden plantensoorten in hun natuurlijke verspreidingsgebied opzettelijk te plukken en te verzamelen, af te snijden, te onwortelen of te vernielen

Ontheffing en vrijstelling

Op basis van een ontheffing of een vrijstelling is overtreding van de verbodsbepalingen in principe mogelijk. Aangetoond dient te worden dat er sprake is van geen andere bevredigende oplossing (alternatief), er sprake is van een door de wet genoemd belang (bijvoorbeeld volksgezondheid of openbare veiligheid) en de ingreep geen afbreuk doet aan de gunstige instandhouding van de soort. Nieuw in de wet is dat voor alle soorten de mogelijkheid wordt geboden te werken volgens een goedgekeurde gedragscode. Indien aan bovenstaand wordt voldaan geldt een vrijstelling als aantoonbaar wordt gewerkt volgens een goedgekeurde gedragscode. De verbodsbepalingen zijn gericht op het individu, echter wordt bij de beoordeling of kan worden afgeweken van de bepalingen gekeken naar de gunstige instandhouding van de soort. De zorgplicht blijft in de Wet natuurbescherming evenwel van toepassing, óók voor niet beschermde soorten, dit houdt in dat iedereen voldoende zorg in acht neemt voor alle planten en dieren en de leefomgeving. Overtreding van de zorgplicht is niet strafbaar gesteld, echter kan hierop door toepassing van bestuursdwang worden gehandhaafd.

Jaarronde bescherming vogels

Nesten van vogels zijn doorgaans alleen beschermd tijdens het broedseizoen. Van een beperkt aantal vogelsoorten zijn nesten ook in de nieuwe wet buiten het broedseizoen en dus jaarrond beschermd (zie tabel 2).

Tabel 2
Bescheringscategoríeën nesten, waarop de verbodsbepalingen van artikel 3.1 en 3.5 Wnb van toepassing zijn: Jaarrond(1 t/m 4) of tijdens het broedseizoen (categoríe 5).

Categorie	Omschrijving
Jaarrond beschermde nesten	
1	Nesten die, behalve gedurende het broedseizoen als nest, buiten het broedseizoen in gebruik zijn als vaste rust- en verblijfplaats (voorbeeld: steenuil).
2	Nesten van koloniebroeders die elk broedseizoen op dezelfde plaats broeden die daarin zeer honkvast zijn of afhankelijk zijn van bebouwing of biotoop. De fysieke voorwaarden voor de nestplaats zijn vaak zeer specifiek en limitatief beschikbaar (voorbeeld: roek, gierzwaluw en huismus).
3	Nesten van vogels, zijnde geen koloniebroeders, die elk broedseizoen op dezelfde plaats broeden en die daarin zeer honkvast zijn of afhankelijk van bebouwing. De (fysieke) voorwaarden voor de nestplaats zijn vaak zeer specifiek en limitatief beschikbaar (voorbeeld: ooievaar, kerkuil en slechtvalk).
4	Vogels die jaar in jaar uit gebruik maken van hetzelfde nest en die zelf niet of nauwelijks in staat zijn een nest te bouwen (voorbeeld: boomvalk, buizerd en ransuil).
Niet jaarrond beschermde nesten	
5	Nesten van vogels die weliswaar vaak terugkeren naar de plaats waar zij het jaar daarvoor hebben gebroed of de directe omgeving daarvan, maar die wel over voldoende flexibiliteit beschikken om, als de broedplaats verloren is gegaan, zich elders te vestigen (voorbeeld: boerenzwaluw, ekster, groene specht en spreeuw).

Van alle categorieën vogels in hierboven genoemde tabel is het belangrijk aan- of afwezigheid van nesten / territoria aan te tonen en sprake is van een mogelijk effect. Via een omgevingscheck en eventueel nader onderzoek is dit mogelijk. Voor categorie 5 - soorten is een potentie inschatting doorgaans voldoende.

Gebiedsbescherming

In de Wet natuurbescherming is gebiedsbescherming op vergelijkbare wijze geregeld als de voormalige Natuurbeschermingswet 1998. Ook in de Wet natuurbescherming wet beoogt men bescherming van gebieden die nationaal en internationaal van belang zijn. Het betreft de bescherming van gebieden op Nederlands grondgebied die vanuit de Europese Habitatrichtlijn en Vogelrichtlijn zijn aangewezen. Gezamenlijk vormen deze gebieden een Europees netwerk: Natura 2000. De status van beschermde natuurmonumenten is bij de inwerkingtreding van de nieuwe wet komen te vervallen. Het merendeel van de voormalig beschermde gebieden maken onderdeel uit van het Natuurnetwerk Nederland en zijn op deze wijze beschermd.

Ingrepen en effecten

In de Wet natuurbescherming is bepaald, dat handelingen of projecten die mogelijk schadelijk invloed hebben op Natura 2000-gebieden vergunningsplichtig zijn. Door middel van toetsing wordt bepaald of sprake is van effecten, en zo ja in welke mate dit is. Toetsing vindt plaats in drie fasen:

- » orientatiefase of voortoets;
- » verstorings- en verslechteringstoets (bij mogelijke negatieve, maar géén significant negatieve effecten);
- » passende beoordeling (kans op significant negatieve effecten).

Als uit de verstorings- en verslechteringstoets blijkt, dat sprake is van mogelijk negatieve effecten dient in een aanvullende toetsing een effectbeoordeling plaats te vinden en is een vergunning nodig. Het bevoegd gezag (de provincie en in sommige situaties het Ministerie) verleent een vergunning onder strikte voorwaarden, waarbij met voldoende mitigerende en compenserende maatregelen de instandhoudingsdoelstellingen zijn gewaarborgd.

3 Bronnenonderzoek

3.1 Data uit de Nationale Databank Flora en Fauna (NDFF)

Voor het onderzoek zijn de gegevens uit de NDFF middels quickscanhulp opgevraagd. Het betreft waarnemingen van beschermde soorten krachtens de Wet natuurbescherming binnen een straal van 0 tot 5 km ten opzichte van het plangebied. Dit is exclusief algemene beschermde soorten waarvoor bij ruimtelijke ingrepen een provinciale vrijstelling geldt. De gegevens zijn in de onderstaande tabel weergegeven (tabel 4).

Tabel 4
Data uit de NDFF: waarnemingen strikter beschermde soorten in de omgeving van het plangebied, exclusief algemene soorten waarvoor een provinciale vrijstelling geldt. © NDFF - quickscanhulp.nl 16-01-2020.

Soort	Soortgroep	Bescherming	Afstand
Alpenwatersalamander	Amfibieën	wnb-andere soorten	0 - 1 km
bruine eikenpage	Insecten - Dagvlinders	wnb-andere soorten	0 - 1 km
veldparelmoervlinder	Insecten - Dagvlinders	wnb-andere soorten	0 - 1 km
Levendbarende hagedis	Reptielen	wnb-andere soorten	0 - 1 km
Bunzing	Zoogdieren	wnb-andere soorten	0 - 1 km
Eekhoorn	Zoogdieren	wnb-andere soorten	0 - 1 km
Steenmarter	Zoogdieren	wnb-andere soorten	0 - 1 km
Poelkikker	Amfibieën	wnb-hrl	0 - 1 km
Gladde slang	Reptielen	wnb-hrl	0 - 1 km
Bever	Zoogdieren	wnb-hrl	0 - 1 km
Boomvalk	Vogels	wnb-vrl	0 - 1 km
Buizerd	Vogels	wnb-vrl	0 - 1 km
Havik	Vogels	wnb-vrl	0 - 1 km
Huisms	Vogels	wnb-vrl	0 - 1 km
Ooievaar	Vogels	wnb-vrl	0 - 1 km
Roek	Vogels	wnb-vrl	0 - 1 km
Sperwer	Vogels	wnb-vrl	0 - 1 km
Steenuil	Vogels	wnb-vrl	0 - 1 km
Wespendief	Vogels	wnb-vrl	0 - 1 km
Vinpoetsalamander	Amfibieën	wnb-andere soorten	1 - 5 km
gentiaanblauwtje	Insecten - Dagvlinders	wnb-andere soorten	1 - 5 km
grote vos	Insecten - Dagvlinders	wnb-andere soorten	1 - 5 km
Bosbeekjuffer	Insecten - Libellen	wnb-andere soorten	1 - 5 km
Hazelworm	Reptielen	wnb-andere soorten	1 - 5 km
Beekprik	Vissen	wnb-andere soorten	1 - 5 km
Hermelijn	Zoogdieren	wnb-andere soorten	1 - 5 km
Heikikker	Amfibieën	wnb-hrl	1 - 5 km
Gevlekte witsnuitlibel	Insecten - Libellen	wnb-hrl	1 - 5 km
teunisbloempijlstaart	Insecten - Macronachtvlinders	wnb-hrl	1 - 5 km
Drijvende waterweegbree	Vaatplanten	wnb-hrl	1 - 5 km
Gewone dwergvleermuis	Zoogdieren	wnb-hrl	1 - 5 km
Grijze grootoorvleermuis	Zoogdieren	wnb-hrl	1 - 5 km
Laatvlieger	Zoogdieren	wnb-hrl	1 - 5 km
Gierzwaluw	Vogels	wnb-vrl	1 - 5 km
Grote Gele Kwikstaart	Vogels	wnb-vrl	1 - 5 km
Kerkuil	Vogels	wnb-vrl	1 - 5 km
Ransuil	Vogels	wnb-vrl	1 - 5 km
Slechtvalk	Vogels	wnb-vrl	1 - 5 km

Bij de uitwerking van de resultaten van het veldonderzoek (zie hier onder) wordt een verwachting uitgesproken in hoeverre deze beschermde soorten in het plangebied aanwezig kunnen zijn en in hoeverre effecten zijn te verwachten.

3.2 Gebiedsbescherming

Het plangebied ligt op ruime afstand (circa 4 km of meer) van Natura 2000-gebieden. Effecten zijn door deze afstand grotendeels uit te sluiten doordat sprake is van lokatie gebonden activiteiten. Over grotere afstand kán emissie van stikstof een negatief effect hebben op kwetsbare habitats in deze gebieden. Door Schoenmakers Advies is voor het bestemmingsplan een stikstofberekening uitgevoerd in AERIUS van de gebruiksfase (rapportage d.d. 17-12-2019). Uit deze stikstofdepositieberekening volgt dat er geen natuurgebieden zijn waarvoor de drempelwaarde van 0,0 mol/ha/jaar wordt overschreden. Effecten kunnen dan ook worden uitgesloten. De bouwfase is vooralsnog niet berekend omdat in dit stadium nog onduidelijk is op welke wijze zal worden gebouwd en welke materialen zullen worden gebruikt. Eventueel kan dit in een later stadium worden berekend. Zones productiebos in de omgeving op een afstand van 100 meter of meer maken onderdeel uit van het Natuurnetwerk Nederland (of NNN). Er vinden geen fysieke ingrepen plaats in of nabij het Natuurnetwerk, zodat effecten op deze afstand redelijkerwijs kunnen worden uitgesloten.

4 Resultaten van het veldonderzoek

4.1 Algemeen

Het veldonderzoek werd uitgevoerd in de vroege middag van 16 januari 2020. Tijdens het veldbezoek was het vrijwel onbewolkt en droog, was sprake van enige wind, bij een temperatuur van circa 10 °C.

Biotopen

In het plangebied was het volgende biotoop aanwezig:

- » Akker, voedselrijk, zandig, bestaande uit een stoppelveld (mais) met een spaarzame lage vegetatie met algemene grassen en soorten als het vogelmuur en kleefkruid. Het plangebied wordt afgaand op sporen vrij intensief gebruikt voor het uitlaten van honden.

In de omgeving van het plangebied waren de volgende biotopen aanwezig:

- » Open agrarisch gebied met akkers;
- » Woonwijk (nieuwbouw) met bijbehorende infrastructuur.

4.2 Beschermde soorten: resultaten en verwachting

Planten

In de ruimere omgeving van het plangebied is de drijvende waterweegbree aangetroffen. Waarnemingen van beschermde landplanten ontbreken blijkens tabel 4. In het plangebied zijn geen beschermde planten aangetroffen, dan wel kon het mogelijke voorkomen op basis van het habitat op voorhand worden uitgesloten. Er was sprake van een voormalige mais akker met de bijbehorende (uiterst) voedselrijke omstandigheden. De aanwezigheid van beschermde vaatplanten kan redelijkerwijs worden uitgesloten.

Zoogdieren algemeen

In de omgeving van het plangebied zijn de eekhoorn en diverse marterachtigen waargenomen, daarnaast de aan wateren gebonden bever. In het plangebied ontbrak geschikte biotoop voor deze soorten grotendeels. Er was sprake van onvoldoende beschutting. Sporen van marters en/of de eekhoorn werden niet aangetroffen ook geen holen. Als foerageergebied heeft het plangebied eveneens op voorhand geen of een geringe betekenis. De aanwezigheid van vast rust- of verblijfplaatsen van strikter beschermde zoogdieren binnen of nabij het plangebied kan op basis van deze habitatscan en de gekende verspreidingsgegevens redelijkerwijs worden uitgesloten.

Vleermuizen

Verblijfplaatsen

In de omgeving van het plangebied zijn de gewone dwergvleermuis, de de laatvlieger, en de minder algemene grijze grootoorvleermuis aangetroffen. Het betreft soorten, die ook in deze context kunnen worden verwacht. In het plangebied ontbraken elementen die kunnen dienen als verblijfplaats zoals geschikte gebouwen of bomen (met holten). De aanwezigheid van verblijfplaatsen kan worden uitgesloten. De woningen in de nabijgelegen wijk hadden conform de moderne bouwregels een strakke afwerking. Voor vleermuizen zijn deze beoordeeld als niet of nauwelijks geschikt. Indien vleermuizen van de woningen gebruik maken worden geen effecten verwacht, doordat op redelijke afstand van de bestaande bebouwing wordt gebouwd en het plangebied zelf niets te betekenen heeft voor vleermuizen doordat opgaande beplantingen ontbraken (zie hier onder).

Foerageergebied en vliegroutes

Als foerageergebied heeft het plangebied op voorhand weinig betekenis door het ontbreken van opgaande elementen / vegetatie. Vleermuizen hebben de beschutting nodig om te kunnen jagen. Bij windstille omstandigheden kunnen dieren ook boven het plangebied jagen, een belangrijke functie kan echter op voorhand worden uitgesloten. Elementen die kunnen dienen als vliegroute (zoals bomenrijen of watergangen) ontbreken in of nabij het plangebied. Nabij bebouwing vliegen dieren meer diffus, zonder dat vaste structuren worden gebruikt. Negatieve effecten op de navigeer- en/of foerageermogelijkheden van vleermuizen zijn niet aan de orde.

Vogels

Algemene / flexibele soorten, niet jaarrond beschermd

In het plangebied zelf werden tijdens het veldbezoek geen vogels aangetroffen. Door het ontbreken van voldoende beschutting en rust (uitlaten van honden / betreding) kan de aanwezigheid van broedende vogels binnen of direct nabij de toekomstige bouwblokken worden uitgesloten. Op eventueel broedende soorten in de ruimere omgeving hebben de plannen op voorhand geen invloed. Het plangebied is gelegen nabij een woonwijk, waardoor vogels reeds gewend zijn aan menselijke activiteit.

Jaarrond beschermde soorten

Jaarrond beschermde soorten (nesten, categorie 1 t/m 4)

In de nabije omgeving zijn blijkens data uit de NDFF diverse jaarrond beschermde vogels aangetroffen, onder meer enkele soorten roofvogels, uilen en soorten als de huismus, de steenuil en de kerkuil. Ook voor jaarrond beschermde soorten ontbrak geschikte broedbiotoop. Als jachtgebied heeft het plangebied mogelijk enige betekenins, echter is in de omgeving ruimschoots vergelijkbaar habitat aanwezig zodat effecten op foerageermogelijkheden kunnen worden uitgesloten.

Vissen

In het plangebied ontbreekt open water. Effecten op vissen zijn dan ook niet van toepassing.

Amfibieën

Blijkens de data uit de NDFF zijn in de omgeving van het plangebied diverse soorten strikter beschermde amfibieën aangetroffen. Binnen het plangebied worden geen strikter beschermde soorten verwacht doordat geschikte landbiotoop en water ontbreekt. De aanwezigheid van strikter beschermde amfibieën in de ruimere omgeving is voor de plannen niet relevant.

Reptielen

In de nabijheid van het plangebied zijn de levendbarende hagedis, de gladde slang en de hazelworm aangetroffen. In het plangebied ontbrak geschikte biotoop voor deze soorten. De aangetroffen soorten prefereren allen afwisselende terreinen met voldoende beschutting en plekken met voldoende rust om te kunnen zonnen / op te warmen. Op basis van de ligging en aard van het plangebied, kan de aanwezigheid van reptielen worden uitgesloten.

Insecten

In de omgeving van het plangebied zijn diverse beschermde dagvlinders en libellen waargenomen. In het plangebied ontbreken mede door de afwezigheid van geschikte waardplanten en/of water potenties.

Overige soortgroepen

Voor de overige door de Wet natuurbescherming strikter beschermde soortgroepen ontbreekt geschikt leefgebied in het plangebied. Effecten zijn door de aard van de ingrepen ook niet aan de orde.

5 Conclusie

Soorten

In het plangebied of binnen de invloedssfeer van de werkzaamheden ontbreken in de huidige staat strikter beschermde natuurwaarden. De ingrepen hebben op voorhand geen effect op eventueel aanwezige beschermde soorten in de ruimere omgeving. Een ontheffing in het kader van de Wet natuurbescherming is voor de plannen niet noodzakelijk / relevant.

Gedaviseerd wordt te voorkomen dat het plangebied gaat verruigen.

Beschermde gebieden

Het plangebied ligt niet in beschermde gebieden krachtens Natura 2000, EHS / de Provinciale Verordening. Er is voldoende aannemelijk gemaakt, dat effecten van de plannen op beschermde gebieden in de ruimere omgeving uitgesloten zijn. Eventueel is voor de bouwfase een aanvullende AERIUS-berekening benodigd.

Literatuur

Broekhuizen, S., B. Hoekstra, V. van Laar, C. Smeenk, en J.B.M. Thissen, 1992.
Atlas van de Nederlandse zoogdieren. KNNV Uitgeverij, Utrecht.

Diepenbeek, A. van, 1999.

Veldgids Diersporen (tweede druk, 2003). KNNV Uitgeverij, Utrecht.

Meijden, R. van der, 2005. Heukel's flora van Nederland. Wolters-Noordhoff, Groningen.

Internet

- » [Google maps](#)
- » http://www.natuurindegemeente.nl/aandeslagmetdenatuurwet/wp-content/uploads/2016/12/Soortenbescherming_bij_ruimtelijke_ingrepen_1.3_15122016.pdf
- » www.nederlandsesoorten.nl
- » <https://kaartbank.brabant.nl/viewer/app/natuurbeheerplan>

Buro Maerlant Dorpsstraat 17 4271 AA Dussen

T 085 877 86 85

E info@BuroMaerlant.nl | www.BuroMaerlant.nl

KvK 69667705

Weebosch Kapelledries

Ecologische quickscan