



Gemeente Alphen-Chaam
De heer M. Moelands
Postbus 3
5130 AA ALPHEN

Alphen - Chaam			
Ingekomen: 13 MEI 2011			
nummer: 1102436			
routing:			
DW			AWB
E.O.W. D.D.			
Haad d.d.			
behandelt door:		termijn:	
m.m		weken:	

Uw brief van : 7 februari 2011
Uw kenmerk : RvE/9747/1121
Ons kenmerk : *11UT004907*
Barcode :

Behandeld door : mevrouw J. Nooren
Doorkiesnummer : 076 564 10 83
Datum : 12 mei 2011
Verzenddatum : 12 MEI 2011

Onderwerp: verleende vergunning en leges, Besluit bodemkwaliteit, meldingsplicht algemene regels

Geachte heer Moelands,

Vergunning en leges

Hierbij delen wij u mede, dat de door Waterpas Den Bosch B.V. namens u gevraagde vergunning ingevolge de Keur waterschap Brabantse Delta is verleend.

- ./ De vergunning is bijgevoegd. Op grond van de "Legesverordening waterschap Brabantse Delta" bent u hiervoor € 240,00 leges aan ons waterschap verschuldigd, waarvoor een nota wordt nagezonden.

Wij maken u erop attent dat u als vergunninghouder bij het uitvoeren van de werkzaamheden, zoals genoemd in de vergunning, zelf aansprakelijk bent voor alle schade die derden (waaronder ook het waterschap) hier mogelijk door lijden.

Met betrekking tot het (ver)graven van oppervlaktewaterlichamen wil het waterschap de aandacht vestigen op het feit dat de grondroerder wettelijk verplicht is om de ligginggegevens op te vragen en verder onderzoek te doen naar de exacte ligging van de kabels en leidingen. Het kaartmateriaal dient op de graaflocatie aanwezig te zijn. Dat betekent ook dat de feitelijke graver kennis moet nemen van de ligging van de kabels en leidingen. En er mag pas gegraven worden als er een graafmelding is gedaan en de respons daarop is ontvangen.

- ./ Wij verzoeken u ten minste vijf dagen vóóordat met de uitvoering van het werk wordt begonnen dit via de bijgevoegde antwoordkaart aan het waterschap mede te delen. Ook indien u de werkzaamheden al hebt uitgevoerd verzoeken wij u om dit middels deze antwoordkaart mede te delen.

Meldingsplicht algemene regels

Op grond van artikel 4.1 sub a en c en artikel 4.1.1 lid 1 sub a en c van de Keur waterschap Brabantse Delta is het aanbrengen van een uitstroomvoorziening in beginsel vergunningplichtig. Echter voor werkzaamheden waar bij voorbaat vaststaat dat altijd vergunning zal worden verleend, is besloten in een algemene regel te beschrijven aan welke voorwaarden de uitvoering van dergelijke werkzaamheden dient te voldoen.

De hierboven aangegeven werkzaamheden vallen onder de algemene regels en dienen op grond van artikel 6.5 van de Keur waterschap Brabantse Delta te voldoen aan de voorwaarden zoals staan vermeld in 'bijlage algemene regels'.

Het spreekt voor zich dat de feitelijke situatie na uitvoering van de werkzaamheden in overeenstemming moet zijn met de melding die u heeft gedaan. Tot slot willen wij u mededelen dat deze brief u niet ontheft van de verplichting tot het vragen van vergunning c.q. toestemming aan eventuele andere instanties c.q. belanghebbenden.

Besluit bodemkwaliteit

Tevens willen wij u wijzen op het Besluit bodemkwaliteit. Voor de werkzaamheden zoals verleend in deze vergunning is het Besluit bodemkwaliteit van toepassing, omdat u grond of steenachtige bouwstoffen in het oppervlaktewater brengt. Het Besluit bodemkwaliteit stelt regels aan de toepassing van grond en steenachtige bouwstoffen (zoals grind, beton, puin of granulaat) die in contact kunnen komen met regenwater, grondwater en/of oppervlaktewater. Grond, steenachtige bouwstoffen en baggerspecie moeten om toegepast te mogen worden in een oppervlaktewaterlichaam aan bepaalde kwaliteitseisen voldoen. Mogelijk dient u uw toepassing van deze stoffen te melden bij het landelijk meldpunt bodemkwaliteit, www.meldpuntbodemkwaliteit.senternovem.nl.

De werkzaamheden zoals verleend in deze vergunning dienen dan ook conform het Besluit bodemkwaliteit te worden uitgevoerd.

Mocht u nog vragen hebben over het Besluit bodemkwaliteit dan kunt u terecht op de website www.bodemplus.nl of contact opnemen met de afdeling plantoetsing & vergunningen via telefoonnummer 076 564 10 00.

Hoogachtend,
Namens het dagelijks bestuur,
Hoofd afdeling plantoetsing & vergunningen

ir. A.H.J. Bouten

Bijlagen: - vergunning
- mededelingenblad
- gewaarmerkte tekeningen
- bijlage algemene regels
- antwoordkaart

Kopie aan: - Waterpas Civiel Adviesbureau, de heer F. Stevens, Orthen 12, 5231 XS 's-Hertogenbosch
- Bouwbedrijf West Brabant B.V., Rudonk 7, 4824 AJ Breda
- Bureau Beheer Landbouwgronden, Cobbenhagenlaan 49, 5037 DB Tilburg
- W.A.J. Wouters, Ulicotenseweg 13, 4861 RR Chaam
- A.J.M. Ouweland, Ulicotenseweg 19, 4861 RR Chaam
- J.A.D. Oomen, Baarleseweg 33, 4861 BR Chaam
- Focus Brabander B.V., Methusalemplein 25, 5611 VZ Eindhoven

Nummer: 11UT004907

Het hoofd afdeling plantoetsing & vergunningen, daartoe bevoegd krachtens 'besluit primaire mandatering 2010' van 27 januari 2010 en 'besluit ondermandatering door de secretaris-directeur 2010' van 27 januari 2010, beide in werking getreden op 12 februari 2010;

beschikkende op het desbetreffende verzoek van 7 februari 2011 ingekomen op 8 februari 2011 met ons kenmerk 11.ZK01853 met aanvullende informatie tot en met 11 mei 2011;

Van: Waterpas Den Bosch B.V.;
Orthen 12;
5231XS te Den Bosch.

Namens: Gemeente Alphen-Chaam;
Willibrordplein 1;
5131AV te Alphen.

Gelet op:

- de Waterwet;
- de Keur waterschap Brabantse Delta;
- de Beleidsregel toepassing Waterwet en Keur;
- de Beleidsregel hydraulische randvoorwaarden 2009.

Overwegende dat:

1. er een aanvraag is ingediend voor het uitvoeren van waterhuishoudkundige werkzaamheden gedeeltelijk in beperkt en volledig beschermd gebied voor de aanleg van retenties ten behoeve van uitbreidingsplan Den Brabander te Chaam, bestaande uit het dempen, graven en vergraven van oppervlaktewaterlichamen, het plaatsen van stuwen, het aanbrengen van duikers, het lozen van hemelwater afkomstig van een verhard oppervlak groter dan 2.000 m² en het aanbrengen van een uitstroomvoorziening;
2. het aanbrengen van uitstroomvoorzieningen onder algemene regels valt en deze meldplichtig zijn;
3. het volgens artikel 4.1 sub a en e van de Keur waterschap Brabantse Delta verboden is om zonder vergunning van het dagelijks bestuur gebruik te maken van een oppervlaktewaterlichaam en/of een onderhoudsstrook door, anders dan in overeenstemming met de functie, daarin, daarop, daarboven, daarover of daaronder:
 - * werken te maken, te hebben, te onderhouden, te wijzigen of te verwijderen;
 - * handelingen te verrichten waardoor het onderhoud aan die oppervlaktewaterlichamen wordt belemmerd of verzwaard;
4. het volgens artikel 4.1.1 lid 1 sub a en c van de Keur waterschap Brabantse Delta verboden is om zonder vergunning van het dagelijks bestuur gebruik te maken van een oppervlaktewaterlichaam door, anders dan in overeenstemming met de functie, daarin, daarop, daarboven, daarover of daaronder:
 - * op enigerlei wijze de functie van het oppervlaktewaterlichaam te belemmeren of te stremmen of schade toe te brengen aan de taluds en de bodem;
 - * op enigerlei wijze grondroeringen uit te voeren;
5. het volgens artikel 4.1.1 lid 2 van de Keur waterschap Brabantse Delta verboden is om zonder vergunning van het dagelijks bestuur een oppervlaktewaterlichaam geheel of gedeeltelijk te dempen, nieuwe oppervlaktewaterlichamen aan te leggen, wijzigingen in oppervlaktewaterlichamen aan te brengen en oppervlaktewaterlichamen met elkaar te verbinden;
6. het volgens artikel 4.9 van de Keur waterschap Brabantse Delta verboden is om zonder vergunning van het dagelijks bestuur hemelwater afkomstig van verhard oppervlak met een totale oppervlakte van 2.000 m² of meer op een oppervlaktewaterlichaam te brengen;
7. het volgens artikel 4.10 van de Keur waterschap Brabantse Delta verboden is om zonder vergunning van het dagelijks bestuur water af te voeren naar of aan te voeren uit, te brengen in of te onttrekken aan oppervlaktewaterlichamen in de beschermde gebieden zoals die zijn aangegeven op de bij deze Keur behorende Keurkaart beschermde gebieden. Uitgezonderd zijn onttrekkingen met een weidepomp voor het drenken van vee;

8. het verzoek is getoetst aan de algemene beleidsuitgangspunten, hoofdstuk 4, paragraaf 4.1.1, 4.1.2, 4.1.3, 4.1.4 en 4.1.6, hoofdstuk 5 en hoofdstuk 6 van de Beleidsregel toepassing Waterwet en Keur en de Beleidsregel hydraulische randvoorwaarden 2009;
9. de voorgestane nieuwe waterhuishoudkundige ingrepen zijn gericht op het inrichten van het watersysteem binnen uitbreidingsplan Den Brabander om te voldoen aan de hydraulische randvoorwaarden 2009 van waterschap Brabantse Delta;
10. de waterhuishoudkundige ingrepen geen significant verdrogend effect hebben op het beperkt en volledig beschermd gebied;

Dempen, graven en vergraven oppervlaktewaterlichaam

11. het te dempen oppervlaktewaterlichaam een tijdelijke retentievoorziening is voor de reeds aangelegde fase 1 en 2 van Den Brabander;
12. de benodigde retentie voor fase 1 en 2 elders in het ontwerp van Den Brabander aangelegd zal worden;
13. het te dempen oppervlaktewaterlichaam in beperkt en volledig beschermd gebied gelegen is;
14. de te (ver)graven oppervlaktewaterlichamen gedeeltelijk gelegen zijn in beperkt en volledig beschermd gebied;
15. voor de beperkt beschermde gebieden een aangepaste waterhuishoudkundige bescherming wordt voorgestaan, waarbij in beginsel geen waterhuishoudkundige ingrepen mogen plaatsvinden, tenzij deze gericht zijn op het verbeteren van de condities voor de natuur of op verbetering van de landbouwkundige condities;
16. voor de volledig beschermde gebieden een strikte waterhuishoudkundige bescherming wordt voorgestaan, waarbij nieuwe waterhuishoudkundige ingrepen niet zijn toegestaan, tenzij deze gericht zijn op het verbeteren van de condities voor de natuur;
17. de oppervlaktewaterlichamen gegraven of vergraven worden als vereiste retentie voor de uitbreiding van het verhard oppervlak binnen uitbreidingsplan Den Brabander;
18. retentie aangelegd moet worden voor het hemelwater afkomstig van 47.652 m² verhard oppervlak;
19. volgens de hydraulische randvoorwaarden waterschap Brabantse Delta 2009 in vrijafwaterend zandgebied per verharde hectare 780 m³ retentie aangelegd moet worden, wat neerkomt op 3.717 m³;
20. binnen het plangebied in werkelijkheid 4.334 m³ retentie aangelegd zal worden in de vorm van watergangen en bergingslaagten;

Plaatsen vier stuwen

21. het waterschap selectief om gaat met het verlenen van vergunningen voor stuwen;
22. de nieuw te plaatsen stuwen in het oppervlaktewaterlichaam noodzakelijk zijn voor het realiseren van de benodigde retentie in de aan te leggen oppervlaktewaterlichamen en laagtes;
23. de stuwen niet geplaatst worden in een categorie A oppervlaktewaterlichaam;
24. in de vergunning eisen aan de stuwen worden gesteld;
25. het watersysteem na het plaatsen van de stuwen aan de geldende afvoernormen voldoet;

Aanbrengen vier duikers

26. het waterschap een terughoudend beleid voert met betrekking tot vergunningverlening voor het leggen van duikers van welke aard ook in oppervlaktewaterlichamen;
27. de algemene regel is dat vergunning alleen verleend wordt voor noodzakelijke duikers, waarbij de duiker zo kort mogelijk moet zijn;
28. alleen een vergunning voor een duiker wordt verleend voor de noodzakelijke ontsluiting van een gebruik perceel voor landbouw of industrie met een lengte van maximaal 12,00 meter aan het maaiveld dan wel voor een woonperceel met een maximale lengte van 4,00 meter aan het maaiveld of indien er sprake is van een zwaarwegend belang;
29. de dammen met duiker niet worden aangelegd ten behoeve van de noodzakelijke perceelontsluiting;
30. de dammen met duiker worden aangelegd vanwege maatschappelijk belang, namelijk de kruising van een openbare weg met een oppervlaktewaterlichaam;
31. de lengte van de aan te leggen duikers (maximaal 7,00 meter) passen binnen het beleid van het waterschap;
32. de diameter van de duiker in een niet-categorie A oppervlaktewaterlichaam die niet bevaarbaar is een vergelijkbare diameter moet hebben als de diameter van een duiker bovenstrooms, met in ieder geval een minimale diameter van 0,30 meter;
33. er op 3 locaties 2 duikers naast elkaar gelegd zullen worden in verband met de geringe damhoogte en benodigde dekking;
34. in deze 3 dammen de duikers een inwendige diameter hebben van 315 mm;

35. er bovenstrooms geen duikers aanwezig of bekend zijn met een diameter groter dan 0,30 meter;
36. in de vierde dam een duiker met een diameter van 200 mm toegepast zal worden;
37. deze duiker een geringe diameter heeft om een gereduceerde lozing vanuit laagte 2 te kunnen bereiken;
38. het geen belemmering is voor de afwatering en het beheer en onderhoud van het oppervlaktewaterlichaam indien voldaan wordt aan de voorschriften zoals gesteld in deze vergunning;

Lozen hemelwater afkomstig van een verhard oppervlak groter dan 2.000 m²

39. het reguleren van de lozing van hemelwater van grote verharde oppervlakken bedoeld is voor het bufferen van de afvoergolf zodat een ernstige belasting van het watersysteem wordt voorkomen;
40. het niet alleen gaat om de individuele lozing, maar het effect op het watersysteem van meerdere lozingen tezamen;
41. door het voorschrijven van een retentie wordt voorkomen dat het watersysteem ter plaatse dermate zwaar wordt belast door een beperkt aantal lozingen zonder retentie, dat er geen nieuwe lozingen op het oppervlaktewaterlichaam door anderen kunnen worden toegestaan aangezien deze zouden leiden tot wateroverlast;
42. het verhard oppervlak van waar het hemelwater afkomstig is, groter is dan 2.000 m², namelijk 47.652 m²;
43. het te lozen hemelwater middels een retentievoorziening met een knijpconstructie gereduceerd geloosd zal worden op het oppervlaktewaterlichaam de Roode Beek;
44. bij het ontwerp van het watersysteem uitgegaan is van een maatgevende afvoer van 0,67 l/sec/ha;
45. de afvoer niet meer mag bedragen dan 1,34 l/s/ha (2x maatgevende afvoer) bij een bui van T=100;
46. door Fugro ingenieursbureau een rapport is opgesteld betreffende Riolerings- en bergingsberekeningen Den Brabander te Chaam, waarna nog aanvullende bergingsberekeningen zijn uitgevoerd;
47. er binnen uitbreidingsplan Den Brabander gescheiden riolering voorzien is en de hemelwaterafvoer loost op het oppervlaktewatersysteem binnen uitbreidingsplan Den Brabander;
48. er tevens 10 bergingslaagten aangelegd worden om de benodigde retentie te realiseren;

Algemeen

49. er geen belangen van derden worden geschaad bij uitvoering van de voorgenomen werkzaamheden;
50. tegen het verlenen van de vergunning onder het stellen van de navolgende voorschriften dezerzijds geen bezwaar bestaat.

B E S L U I T:

Aan Gemeente Alphen-Chaam, Willibrordplein 1, 5131AV te Alphen en zijn rechtverkrijgenden, hierna te noemen vergunninghouder, vergunning te verlenen van het verbod, gesteld in artikel 4.1 sub a en e; artikel 4.1.1 lid 1 sub a en c; artikel 4.1.1 lid 2; artikel 4.9; artikel 4.10 van de Keur waterschap Brabantse Delta, voor het uitvoeren van waterhuishoudkundige werkzaamheden gedeeltelijk in beperkt en volledig beschermd gebied voor de aanleg van retenties ten behoeve van uitbreidingsplan Den Brabander te Chaam, bestaande uit:

- * het dempen van oppervlaktewaterlichamen;
- * het graven en vergraven van oppervlaktewaterlichamen;
- * het plaatsen vier van stuwen;
- * het aanbrengen van vier dammen met duiker;
- * het lozen van hemelwater afkomstig van een verhard oppervlak groter dan 2.000 m²

in de gemeente Alphen-Chaam, een en ander onder de navolgende voorschriften en bepalingen.

I Algemene voorschriften

1. Algemeen

- 1.1 De algemene voorschriften zijn van toepassing voor zover daarvan niet is afgeweken bij de bijzondere voorschriften.
- 1.2 Indien deze vergunning overgaat op een rechtverkrijgende dan dient dit schriftelijk gemeld te worden aan het dagelijks bestuur.

- 1.3 De werken moeten worden uitgevoerd overeenkomstig de bij deze vergunning behorende
gewaarmerkte tekeningen met nummers 11.ZK01853-A, 11.ZK01853-B en 9747-WE-001 welke
handmatig is aangepast omdat de diameter van de duiker nabij laagte 2 gewijzigd is (ø200mm) en
voorts in overleg met de door het dagelijks bestuur aangewezen toezichthoudende ambtenaren.

2. Aanvang en melding

- 2.1 Ten minste vijf dagen vóórdat met de uitvoering van het werk wordt begonnen moet daarvan middels
bijgevoegde antwoordkaart kennis worden gegeven aan het waterschap.
- 2.2 De werkzaamheden waarvoor vergunning is verleend dienen na aanvang van de eerste
werkzaamheden in één aaneengesloten periode te worden uitgevoerd, tenzij anders staat vermeld in
deze vergunning.
- 2.3 Indien binnen het benodigde werkterrein punten van meetkundige grondslag aanwezig zijn, dient dit
gemeld te worden aan de desbetreffende instantie.

3. Aanleg en uitvoering oppervlaktewaterlichaam

- 3.1 Bij de uitvoering van de werken mag de waterafvoer niet worden belemmerd.

4. Toezicht

- 4.1 Gedurende de uitvoering van het werk moet een afschrift van deze vergunning op het werk aanwezig
zijn. Dit afschrift moet op eerste aanzegging worden getoond aan het toezichthoudend personeel van
ons waterschap en aan de ambtenaren belast met het opsporen van overtredingen van de Keur
waterschap Brabantse Delta.
- 4.2 Aan de daartoe aangewezen ambtenaren van het waterschap die uitvoering van het werk waarvoor
vergunning is verleend controleren, moet te allen tijde, toegang worden verleend tot de plaats waar
de werkzaamheden worden verricht. Daarbij moeten alle ter zake gewenste inlichtingen door of
namens de vergunninghouder worden verstrekt.
- 4.3 Aan de daartoe aangewezen ambtenaren van het waterschap dient, indien dit noodzakelijk is ter
bescherming van belangen van het waterschap of om redenen van waterstaatkundige aard, te allen
tijde kosteloos toegang te worden verleend tot de plaats van de aanwezige werken.

5. Onderhoud

- 5.1 De werken moeten door en voor rekening van de vergunninghouder worden uitgevoerd en, voor
zover niet anders is bepaald, in goede staat worden onderhouden, geheel volgens aanwijzing en
goedkeuring van of namens het dagelijks bestuur van het waterschap. Onder uitvoering wordt mede
begrepen uitvoering van wijzigingen en uitbreidingen.

6. Wijzigingen

- 6.1 Wanneer tijdens de uitvoering aanpassingen noodzakelijk zijn van de in de vergunning
voorgeschreven maten of op de tekeningen voorkomende maten, kunnen deze alléén in
overeenstemming met de afdeling plantoetsing & vergunningen van het waterschap worden
doorgevoerd.
- 6.2 Voordat deze aanpassingen worden uitgevoerd dienen deze eerst middels een revisietekening aan het
waterschap ter goedkeuring worden voorgelegd.
- 6.3 Wanneer ter bescherming van belangen van het waterschap of om redenen van waterstaatkundige
aard wijziging nodig is in de plaats of de samenstelling van het werk en deze wijziging betrekking
heeft op werken of werkzaamheden, waaromtrent deze vergunning geen nadere regels stelt, dan
moet de vergunninghouder op aanschrijving van het dagelijks bestuur de wijziging op zijn kosten
uitvoeren, tenzij bijzondere omstandigheden aanleiding geven tot het overeenkomen van een andere
regeling of tenzij de wet of de algemene beginselen van behoorlijk bestuur zich hiertegen verzetten.

7. Schade en aansprakelijkheid

- 7.1 Het waterschap is geen vergoeding verschuldigd wanneer in verband met de door of namens hem uit
te voeren werken het gebruik maken van de vergunning tijdelijk moet worden onderbroken, tenzij de
Wet of algemene beginselen van behoorlijk bestuur zich hiertegen verzetten.

8. Calamiteiten

- 8.1 Indien zich tijdens de uitvoering of het gebruik van de vergunning een calamiteit voordoet, dient de
vergunninghouder onmiddellijk contact op te nemen met het waterschap (076 564 10 00).

9. Vervallenverklaring en intrekking

- 9.1 De vergunning vervalt, indien daarvan binnen één jaar na onherroepelijk worden geen gebruik is
gemaakt.

- 9.2 Bij het vervallen van de vergunning wegens het verstrijken van de termijn of bij intrekking van de vergunning door het waterschap, is de vergunninghouder verplicht, op eerste aanschrijving van het dagelijks bestuur en binnen de daarbij te stellen termijn, de krachtens deze vergunning aanwezige werken op te ruimen en alles in de vorige of in een door of vanwege het dagelijks bestuur nader overeengekomen toestand te brengen.
- 9.3 Alle hierbij gestelde bijzondere en algemene voorschriften gelden onverkort voor de rechtverkrijgenden van de vergunninghouder, indien zij van deze vergunning gebruik maken.

10. Verlengen vergunning

- 10.1 Indien voor het verstrijken van de geldigheidsduur van de vergunning niet kan worden aangevangen met de werkzaamheden, kan een verzoek worden gedaan om de vergunning te verlengen.
- 10.2 Een verzoek tot verlenging dient schriftelijk bij het waterschap te worden ingediend vóór de datum waarop de vergunning verloopt.
- 10.3 Een vergunning kan éénmalig worden verlengd met ten hoogste 1 jaar.

11. Revisiewerk

- 11.1 Uiterlijk drie maanden na het gereedkomen van het werk moeten revisietekeningen digitaal, in het Rijksdriehoekstelsel en volgens het meetbestek van waterschap Brabantse Delta aan ons waterschap worden gezonden, een en ander ten genoegen van het dagelijks bestuur. Het meetbestek is op te vragen bij de afdeling Geo-Informatie, de heer J.P. van Aert (076 564 14 66).

12. Op onderhoudswerken zijn bovenstaande voorschriften eveneens van toepassing.

II Bijzondere voorschriften

13. Dempen oppervlaktewaterlichaam in beperkt en volledig beschermd gebied

- 13.1 Het te dempen oppervlaktewaterlichaam loopt ter hoogte van het perceel kadastraal bekend als gemeente Chaam, sectie L, nummer 266 zoals staat aangegeven op de bijbehorende gewaarmerkte tekening met nummer 11.ZK01853-B en 9747-WE-001.
- 13.2 Voordat met de demping van het oppervlaktewaterlichaam wordt aangevangen moet de vervangende retentie volledig zijn geregeld.
- 13.3 De te dempen gedeelten van het oppervlaktewaterlichaam, moeten voor het dempen worden geschoond van zodenbegroeiing (organische materialen) en baggerspecie. Voor het dempen mag alleen grond of zand worden gebruikt dat niet verontreinigd is, en gezuiverd van voornoemde materialen.
- 13.4 De waterafvoer van de aangrenzende/omliggende percelen moet te allen tijde gewaarborgd blijven. Indien de hiervoor bedoelde waterafvoer en de ontwatering als gevolg van de demping in gevaar komt kan het dagelijks bestuur nadere maatregelen eisen van de vergunninghouder.

14. Graven en vergraven oppervlaktewaterlichamen in beperkt en volledig beschermd gebied

- 14.1 De te graven en vergraven oppervlaktewaterlichamen lopen ter hoogte van de percelen kadastraal bekend als gemeente Chaam, sectie L, nummers 266, 269, 270, 272, 288, 319, 357, 788 en 815 zoals staat aangegeven op de bijbehorende gewaarmerkte tekening met nummer 11.ZK01853-B.
- 14.2 De te graven en vergraven oppervlaktewaterlichamen worden uitgevoerd zoals staat aangegeven op de bijbehorende gewaarmerkte tekening met nummer 9747-WE-001.
- 14.3 Het nieuw te graven oppervlaktewaterlichaam moet worden gegraven op een afstand van ten minste 1,00 meter (horizontaal gemeten uit de insteek) van aanwezige kabels, buizen en/of leidingen.
- 14.4 De nieuw te graven oppervlaktewaterlichamen dienen een bodembreedte te hebben van minimaal 0,50 meter en taluds van 1:1½.
- 14.5 De taluds van het nieuw gegraven oppervlaktewaterlichaam moeten worden ingezaaid met een gras- of bermenmengsel op de daartoe geprepareerde ondergrond. Bij zandgronden moet eerst een laag teelaarde worden aangebracht.
- 14.6 Indien nodig moet beschoeiing, taludbekleding of bescherming worden aangebracht op aanwijzing van en in overeenstemming met het waterschap.

15. Aanleggen vier stuwen in een oppervlaktewaterlichaam

- 15.1 De stuwen worden aangelegd in het oppervlaktewaterlichaam dat loopt ter hoogte van de percelen kadastraal bekend als gemeente Chaam, sectie L, nummers 266, 270, 269 en 815, zoals staat aangegeven op de bijbehorende gewaarmerkte tekening met nummer 11.ZK01853-B.
- 15.2 De te plaatsen stuwen moeten worden aangelegd conform de gewaarmerkte tekening met nummer 9747-WE-001.
- 15.3 De drempelhoogtes van de te plaatsen stuwen moeten worden ingesteld zoals aangegeven op de gewaarmerkte tekening met nummer 9747-WE-001
- 15.4 De lozing op de Roode Beek (stuw 4) moet voldoen aan het gestelde in de Beleidsregel hydraulische randvoorwaarden 2009 van waterschap Brabantse Delta 2009.
- 15.5 De stuwen moeten worden schoongehouden door de vergunninghouder, zodat de stuwen optimaal kunnen blijven functioneren.
- 15.6 Indien nodig moet op aanzeggen van het waterschap ter plaatse van de stuwen een adequate talud- en bodembescherming worden aangebracht.

16. Aanleggen vier dammen met duiker in oppervlaktewaterlichamen

- 16.1 De duikers worden aangelegd in de oppervlaktewaterlichamen die lopen ter hoogte van de percelen kadastraal bekend gemeente Chaam, sectie L, nummers 266, 269 en 815, zoals staat aangegeven op de bijbehorende gewaarmerkte tekening met nummer 11.ZK01853-B.
- 16.2 De duikers worden aangelegd zoals staat aangegeven op de bijbehorende gewaarmerkte tekening met nummer 9747-WE-001.
- 16.3 Alvorens met het leggen van de duiker wordt aangevangen, moet eventuele aanwezige plantengroei en/of baggerspecie worden verwijderd tot 1,00 meter ter weerszijden van de te leggen duiker.
- 16.4 De binnenonderkant van de duiker moet 10% van de diameter van de duiker, met een maximum van 0,10 meter, beneden de vaste bodem van het oppervlaktewaterlichaam worden gelegd.
- 16.5 De voegen tussen de duikerelementen moeten zodanig worden afgedicht dat zij geen water doorlaten en vervolgens geen verzakking kunnen veroorzaken.
- 16.6 De aanvulling van de duiker moet worden gedaan met zand en/of grond die niet verontreinigd is.
- 16.7 Gelijktijdig met het aanvullen van de duiker moeten de uiteinden van de aan te leggen duiker vanaf de bodem van het oppervlaktewaterlichaam tot maaiveldhoogte worden opgezet met stapelzoden onder een helling van 1:1 of flauwer, aangepast aan het bestaande talud van het oppervlaktewaterlichaam.
- 16.8 Wanneer de duiker wordt opgesloten door middel van frontmuren of een daaraan gelijkwaardige constructie, dient dit ter goedkeuring van het waterschap te geschieden.
- 16.9 Vóór de duiker met een diameter van 200 mm moet een rooster geplaatst worden welke voorkomt dat er (drijf)vuil in de duiker terecht kan komen wat verstoppingen kan veroorzaken.

17. Lozen hemelwater afkomstig van een verhard oppervlak groter dan 2.000 m²

- 17.1 De hemelwaterafvoer mondt uit in het oppervlaktewaterlichaam dat loopt ter hoogte van het perceel kadastraal bekend als gemeente Chaam, sectie L, nummer 372 zoals staat aangegeven op de gewaarmerkte tekening met nummer 11.ZK01853-B.
- 17.2 Het hemelwater afkomstig van 47.652 m² verhard oppervlak dient gebufferd te worden alvorens tot lozing wordt overgegaan.
- 17.3 Binnen uitbreidingsplan Den Brabander moet 4.334 m³ retentie aangelegd worden.
- 17.4 In de retentie dient te allen tijde een vrije ruimte beschikbaar te zijn om een regenbui van T=100 te kunnen bufferen.
- 17.5 Met betrekking tot het te lozen hemelwater geldt een landbouwkundige afvoernorm. Dit komt overeen met een debiet van maximaal 116 m³/ha/dag, met dien verstande dat zo snel mogelijk moet worden voldaan aan de vrije ruimte zoals genoemd in voorschrift 17.4 van deze vergunning.
- 17.6 Indien zich met betrekking tot de lozing calamiteiten of anderszins bijzonderheden voordoen, moet de vergunninghouder daarvan terstond mededeling doen aan het dagelijks bestuur van het waterschap. Eventuele door of namens het dagelijks bestuur te geven nadere aanwijzingen of voorschriften moeten onmiddellijk en stipt worden opgevolgd. De vergunninghouder moet de werken behoorlijk (doen) uitvoeren en in goede staat onderhouden.
- 17.7 Alle vanwege het waterschap met het oog op de waterbeheersing te geven nadere aanwijzingen en voorschriften moeten door de vergunninghouder onmiddellijk en stipt worden opgevolgd.

17.8 Indien uit waterstaatkundige overwegingen aanpassingswerken noodzakelijk blijken, moeten deze door en voor rekening van de vergunninghouder worden uitgevoerd, tenzij bijzondere omstandigheden aanleiding geven tot het overeenkomen van een andere regeling.

Breda, 12 mei 2011

Namens het dagelijks bestuur,
Hoofd afdeling plantoetsing & vergunningen

ir. A.H.J. Bouten

Mededelingenblad

Wij adviseren u om van de vergunning geen gebruik te maken, zolang voor derden nog een mogelijkheid bestaat om daartegen bezwaar in te stellen en indien dat is gebeurd, tot het tijdstip dat op het bezwaar is beschikt.

Het verlenen van deze vergunning ontheft u niet van de verplichting tot het vragen van vergunning c.q. toestemming aan eventuele andere instanties c.q. belanghebbenden.

Een kopie van deze vergunning is verzonden aan:

- Waterpas Civiel Adviesbureau, de heer F. Stevens, Orthen 12, 5231 XS 's-Hertogenbosch
- Bouwbedrijf West Brabant B.V., Rudonk 7, 4824 AJ Breda
- Bureau Beheer Landbouwgronden, Cobbenhagenlaan 49, 5037 DB Tilburg
- W.A.J. Wouters, Ulicotenseweg 13, 4861 RR Chaam
- A.J.M. Ouweland, Ulicotenseweg 19, 4861 RR Chaam
- J.A.D. Oomen, Baarleseweg 33, 4861 BR Chaam
- Focus Brabander B.V., Methusalemplein 25, 5611 VZ Eindhoven
- Intern: Theo van Niftrik, teamleider handhaving

Op grond van de legesverordening bent u een bedrag verschuldigd van € 240,00.

Bezwaarmogelijkheden met betrekking tot vergunningsbesluit.

Op grond van de Algemene wet bestuursrecht (Awb) kunnen belanghebbenden tegen dit besluit een bezwaarschrift indienen. De termijn voor het indienen van een bezwaarschrift is 6 weken, ingaande op de dag na de dag waarop dit besluit aan u is verzonden. Het bezwaarschrift moet gericht zijn aan het dagelijks bestuur van waterschap Brabantse Delta, Postbus 5520, 4801 DZ te Breda.

Het bezwaarschrift moet de volgende inhoud hebben:

- naam en adres indiener;
- dagtekening;
- het nummer van de vergunning;
- de reden(en) waarom u zich niet met het besluit kan verenigen;
- handtekening indiener.

Een verzoek aan het dagelijks bestuur, overeenkomstig artikel 7:15 Awb tot vergoeding van de kosten die belanghebbenden redelijkerwijs moeten maken in verband met de behandeling van het bezwaar, moet worden gedaan voordat door het dagelijks bestuur op het bezwaar is beslist.

Het indienen van een bezwaarschrift schorst het genomen besluit niet. Als een bezwaarschrift is ingediend kan ook een verzoek om een voorlopige voorziening aan de voorzieningenrechter van de Rechtbank Breda, Postbus 90112, 4800 RA te Breda worden gericht.

Het verzoek moet de volgende inhoud hebben:

- naam en adres indiener;
- dagtekening;
- omschrijving van het besluit en vermelding van het bestuursorgaan dat het besluit heeft genomen;
- een afschrift van het bezwaarschrift en de gronden van het verzoek (reden spoedeisendheid);
- zo mogelijk een kopie van het besluit waarop het bezwaarschrift betrekking heeft;
- handtekening verzoeker.

U kunt ook digitaal een voorlopige voorziening indienen bij genoemde rechtbank via <http://loket.rechtspraak.nl/bestuur>. Daarvoor moet u wel beschikken over een elektronische handtekening (DigiD). Kijk op de genoemde site voor de precieze voorwaarden.

De voorzieningenrechter kan naar aanleiding van het verzoek voorzieningen treffen als onverwijlde spoed, gelet op de betrokken belangen dit vereist. Het gaat hier met name om gevallen waarin de beschikking op het bezwaarschrift en de uitspraak op het eventueel daarna ingestelde beroep in redelijkheid niet kunnen worden afgewacht.

Voor het behandelen van een verzoek om een voorlopige voorziening wordt een bedrag aan griffierecht geheven.

Bezwaarmogelijkheden met betrekking tot leges.

Op grond van de Algemene wet bestuursrecht kan tegen de heffing van leges binnen zes weken, met ingang van de dag na die van de dagtekening van de legesnota, een bezwaarschrift worden ingediend.

Het bezwaarschrift moet worden gericht aan de ambtenaar belast met de heffing van het waterschap Brabantse Delta, Postbus 5520, 4801 DZ te Breda.

Het bezwaarschrift dient te zijn ondertekend en tenminste het volgende te bevatten:

- naam en adres van de indiener;
- de dagtekening;
- vermelding van de datum en nummer van de nota waartegen het bezwaarschrift zich richt;
- een opgave van de redenen waarom men zich met de heffing van leges niet kan verenigen;
- handtekening indiener.

De verplichting tot betaling wordt hierdoor niet opgeschort.

Bijlage algemene regels

Artikel 6.5 Constructies voor het brengen van water in oppervlaktewaterlichamen tot 100 m³ per uur

Geen vergunning op grond van deze Keur is vereist voor het met een constructie brengen van water in oppervlaktewaterlichamen als is voldaan aan de volgende regels;

- a) er kan maximaal tot 100 m³ per uur in een oppervlaktewaterlichaam worden gebracht;
- b) de constructie is voorzien van een taludbescherming. Deze taludbescherming reikt minimaal vanaf de onderkant van de constructie tot aan de laagste waterstand in het oppervlaktewaterlichaam. Bij een oppervlaktewaterlichaam met een bovenbreedte van 4,00 meter of kleiner is de taludbescherming aan beide zijden van de het oppervlaktewaterlichaam aanwezig. De taludbescherming strekt in horizontale richting 1,00 meter links en rechts van de constructie. Eventuele schade aan het talud is hersteld en herhaling is voorkomen;
- c) de constructie is circa 0,10 meter teruggehouden in het talud;
- d) indien beschoeiing aanwezig is, is de constructie gelijk met de beschoeiing;
- e) indien door middel van drainageleidingen water in het oppervlaktewaterlichaam wordt gebracht is deze voorzien van een drainage-uitmonding, waarbij de taludbescherming in de vorm van een taludgoot is aangebracht.

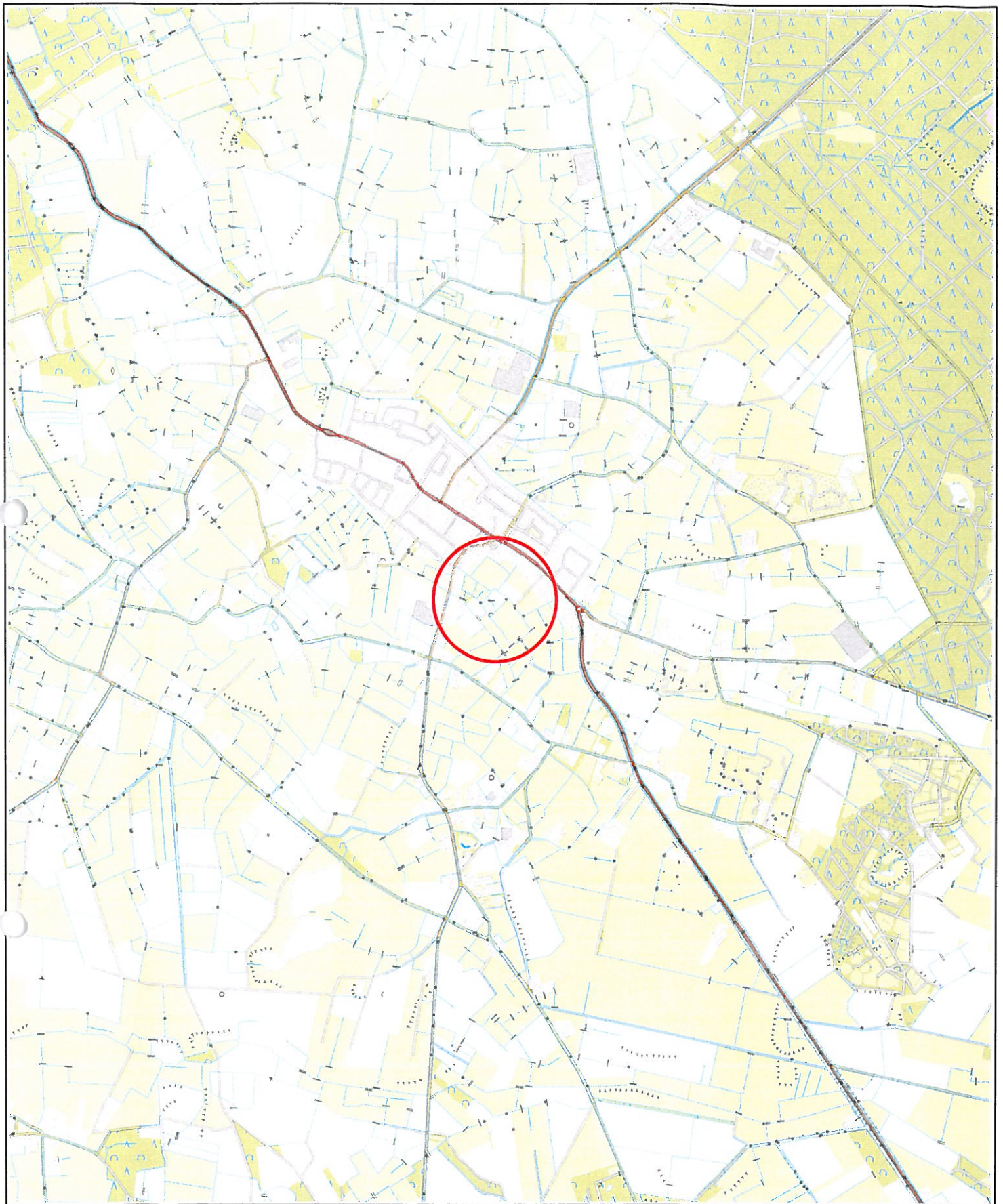

Topografische kaart

Uitvoeren van waterhuishoudkundige werkzaamheden in beperkt en volledig beschermd gebied voor de aanleg van retenties ten behoeve van uitbreidingsplan Den Brabander te Chaam.

0,05 0,2 Km



Behoort bij besluit nr.:

MUT 4007

dt.:

12 MEI 2011

Tek.nr. 11.ZK01853-A

Paraaf

MP

SCHAAL
1:25 000

DATUM
28-04-2011

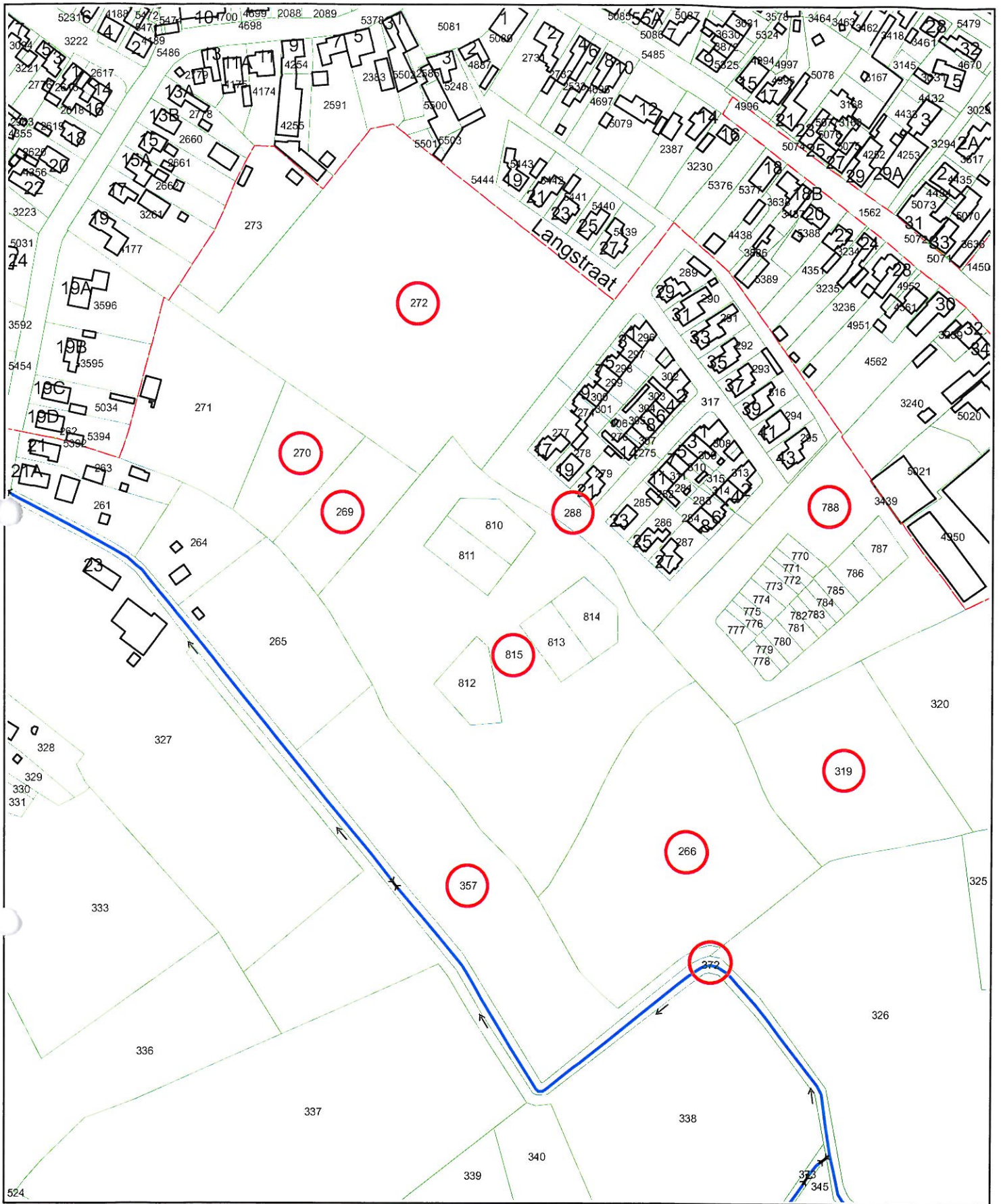

Kadastrale kaart

Kadastrale gemeente: Chaam
 Sectie: L
 Nummers: 266, 269, 270, 272, 288, 319, 357, 372, 788 en 815

0,02 Km



Behoort bij besluit nr.:

MUTYGO7
 d.d. 12 MEI 2011

Tek.nr. 11.ZK01853-B

Paraaf

WP

SCHAAL 1:2.500

DATUM 28-04-2011

