

Quickscan Flora- en faunawet

**Bestemmingsplan
"Oranjeplein"
te Terheijden**

Quickscan Flora- en faunawet

Bestemmingsplan "Oranjeplein" te Terheijden

Opdrachtgever : Woningstichting Volksbelang

Postbus 87

4920 AB MADE

Projectnummer : 20080075-02

Status rapport / versie nr. : Definitief / D01

Datum : 22 oktober 2013

Opgesteld door : ing. G. Spruijt

Gecontroleerd door : ing. G. Moret

Voor akkoord : C.J.M. Machielsen

Paraaf :



Versie nr.	Datum	Omschrijving	Opgesteld door	Gecontroleerd door
D01	22-10-2013	Quickscan Flora- en faunawet	GS	GM

INHOUD	blz.	
1	INLEIDING	2
	1.1 Aanleiding en doelstelling	2
	1.2 Leeswijzer	2
2	SITUATIE EN PLANVORMING	3
	2.1 Gebiedsbeschrijving	3
	2.2 Ruimtelijke ontwikkeling	3
3	NATUURBELEID EN WETGEVING	4
	3.1 Inleiding	4
	3.2 Gebiedsbescherming	4
	3.3 Soortenbescherming	4
4	QUICKSCAN	5
	4.1 Onderzoeksmethodiek	5
	4.2 Scan gebiedsbescherming	6
	4.2.1 Natuurbeschermingwet 1998	6
	4.2.2 Ecologische Hoofdstructuur	6
	4.3 Scan soortenbescherming	7
	4.3.1 Inleiding	7
	4.3.2 Flora	7
	4.3.3 Zoogdieren (inclusief vleermuizen)	8
	4.3.4 (Broed)vogels	9
	4.3.5 Reptielen	11
	4.3.6 Amfibieën	11
	4.3.7 Vissen	12
	4.3.8 Insecten (ongewervelde)	12
5	CONCLUSIE/AANBEVELINGEN	13
	5.1 Gebiedsbescherming	13
	5.2 Soortenbescherming	13
6	GERAADPLEEGDE BRONNEN	15

BIJLAGEN

1. Foto's veldinventarisatie plangebied
2. Flora- en faunawetgeving
3. Toelichting schema vrijstelling, gedragscode, omgevingsvergunning
4. Gegevens Quickscanhulp
5. Gegevens provincie Noord-Brabant, Oranjeplein te Terheijden

1 INLEIDING

1.1 Aanleiding en doelstelling

In opdracht van Woningstichting Volksbelang is een quickscan Flora- en faunawet uitgevoerd ten behoeve van de realisatie van 36 nieuwe woningen. De nieuwe woningen zijn gelegen aan het Oranjeplein en de Brabantstraat. Om deze ontwikkeling mogelijk te maken dient er een bestemmingsplanprocedure te worden doorlopen. Voor de bestemmingsplanprocedure is onder andere het omgevingsonderzoek quickscan Flora- en faunawet gericht op het Oranjeplein en de Brabantstraat te Terheijden benodigd.

Doel van de quickscan Flora- en faunawetgeving is het inzichtelijk maken of beschermde natuurwaarden in het plangebied aanwezig zijn en welke betekenis die hebben voor de verdere uitvoering. Tevens wordt bekeken of er door de geplande ontwikkeling negatieve effecten te verwachten zijn op beschermde gebieden.

1.2 Leeswijzer

In hoofdstuk 2 zal ingegaan worden op de ligging van de onderzoekslocatie en het gebruik van het plangebied. Hoofdstuk 3 geeft een omschrijving van het huidige natuurbeleid/wetgeving en in hoofdstuk 4 wordt de onderzoeksmethodiek omschreven en worden de resultaten weergegeven van de uitgevoerde quickscan. De conclusie en aanbevelingen van de quickscan worden omschreven in hoofdstuk 5. Tot slot worden in hoofdstuk 6 de geraadpleegde bronnen vermeld.

2 SITUATIE EN PLANVORMING

2.1 Gebiedsbeschrijving

De onderzoekslocatie is gelegen aan het Oranjeplein en de Brabantstraat in de bebouwde kom van Terheijden. Het plangebied bestaat uit 3 deelgebieden die in onderstaande figuur rood zijn omlijnd. Het plangebied betreft in de huidige situatie (fig. 1) een blok rijtjeswoningen, een schoolgebouw, een radiostation en bijbehorende borders, tuinen en grasvelden. In bijlage 1 zijn foto's opgenomen van het plangebied, om inzicht te geven van de situatie tijdens het veldbezoek op 18 oktober 2013.

Figuur 1: Luchtfoto plangebied met planlocatie rood omlijnd (bron: www.bing.com/maps)



2.2 Ruimtelijke ontwikkeling

De ontwikkeling binnen het plangebied betreft de realisatie van 36 woningen verdeeld over 3 deelgebieden. Deelgebied 1 is gelegen aan de zuidzijde van het Oranjeplein en bestaat uit de bouw van 2 nieuwe woningen. Deelgebied 2 is gelegen ten noorden van de Brabantstraat en bestaat uit de vervangende nieuwbouw van 18 woningen. Deelgebied 3 is gelegen aan de zuidzijde van de Brabantstraat en ten westen van de Markkant en omvat 16 woningen. Alle aanwezige bebouwing in de drie deelgebieden zullen worden gesloopt.

3 NATUURBELEID EN WETGEVING

3.1 Inleiding

Bescherming in het kader van de natuurwet- en regelgeving is op te delen in gebieds- en soortenbescherming. Bij gebiedsbescherming heeft men te maken met de Natuurbeschermingswet 1998 en Ecologische Hoofdstructuur. De Soortenbescherming komt voort uit de Flora- en faunawet.

3.2 Gebiedsbescherming

De Natuurbeschermingswet 1998 regelt de bescherming van natuurgebieden. In de Natuurbeschermingswet 1998 (NB-wet) zijn de Europese Vogel- en Habitatrichtlijn (VHR) geïmplementeerd. De gebieden die hieronder vallen, vormen samen het Natura 2000-netwerk. Natura 2000 bestaan uit habitat- en vogelrichtlijngebieden en Natuurbeschermingswetgebieden. De Natuurbeschermingswetgebieden kunnen binnen de begrenzingen van de Natura 2000 worden ondergebracht, al zijn ze in eerste instantie niet via de Europese richtlijnen aangewezen. De gebieden zijn van grote betekenis voor de bescherming van de Europese biodiversiteit en dienen gezamenlijk met alle andere aangewezen gebieden in Europa een ecologisch netwerk te vormen.

De overheid streeft naar een samenhangend netwerk van hoogwaardige natuurgebieden en ontwikkelt om deze reden de Ecologische Hoofdstructuur (EHS). De begrenzing van de EHS in Brabant is vastgelegd in 11 natuurgebiedsplannen en 1 beheergebiedsplan. Deze plannen zijn in 2002 vastgesteld. Ze beschrijven voor de percelen die tot de EHS behoren de gewenste natuurdoelen en de mogelijkheden voor aankoop of particulier natuurbeheer. Ook geven de plannen inzicht in de beheers- en landschapspakketten en inrichtingspakketten van de provinciale subsidieregelingen natuurbeheer (PSN) en agrarisch natuurbeheer (PSAN) die op de betreffende percelen mogelijk zijn.

3.3 Soortenbescherming

De bescherming van dier- en plantensoorten is sinds 1 april 2002 in de Flora- en faunawet geregeld. Het doel van de Flora- en faunawet is het in stand houden en beschermen van in het wild voorkomende planten- en diersoorten. De Flora- en faunawet kent zowel verbodsbepalingen als een zorgplicht. De verbodsbepalingen zijn gebaseerd op het 'nee', tenzij principe. Dat betekent dat alle schadelijke handelingen ten aanzien van beschermde planten- en diersoorten in principe verboden zijn. Voor verschillende categorieën, soorten en verschillende activiteiten zijn vrijstellingen of ontheffingen van deze verbodsbepalingen mogelijk. Hiervoor gelden verschillende voorwaarden. Naast de verbodsbepalingen van de Flora- en faunawet geldt de zorgplicht ten aanzien van alle in het wild levende dieren en planten en hun leefomgeving. De zorgplicht geldt altijd, voor iedereen en in alle gevallen. Voor een nadere toelichting op de Flora- en faunawet wordt verwezen naar bijlage 2.

4 QUICKSCAN

4.1 Onderzoeksmethodiek

Het onderzoeken naar de beschermstatus van het plangebied en beschermde natuurgebieden in de omgeving wordt uitgevoerd door te toetsen aan drie beschermkaders: VHR, NB-wet en Provinciale regelgeving. Onderzocht wordt of:

- het plangebied deel uitmaakt van een beschermd gebied;
- door de geplande ingreep een negatieve invloed te verwachten is op de aanwezige beschermde gebieden in de omgeving.

De mogelijke aanwezigheid van beschermde dier en/of planten wordt aan de hand van de volgende gegevens bepaald:

- Gegevens van Quickscanhulp;
- Waarneming.nl;
- Landelijke verspreidingsatlassen;
- Provinciale gegevens;
- Een oriënterend veldbezoek.

De stichting GaN is een onafhankelijke informatiemakelaar, die doormiddel van de Quickscanhulp gegevens over beschermde soorten distribueert. De Quickscanhulp vervangt de noodzaak diverse verspreidingsatlassen te moeten raadplegen om te weten welke soorten qua verspreiding mogelijk in het plangebied voorkomen. De gegevens zijn afkomstig uit de databanken van talloze organisaties, verenigd in de Nationale Databank Flora en Fauna (NDFF). Alle gegevens in de NDFF zijn door de Gegevensautoriteit Natuur gevalideerd.

De website www.waarneming.nl wordt daarnaast eveneens geraadpleegd. Op deze website worden natuurwaarnemingen van deskundige, vrijwilligers, werkgroepen en amateurs verzameld, waarna deze worden gevalideerd. Soortwaarnemingen via deze bron zijn derhalve redelijk betrouwbaar maar kunnen moeilijk geverifieerd worden. Het geeft echter wel een beeld van mogelijke soorten in de omgeving van het plangebied.

Verder is gebruik gemaakt van bestaande atlasgegevens uit de Atlas van de Nederlandse Broedvogels (SOVON, 2002), faunagegevens provincie Noord-Brabant en verspreidingsgegevens van RAVON (De amfibieën en reptielen van Nederland, 2009). Deze bronnen vermelden soortgegevens uurhokken (5 bij 5 kilometer), en betreffen dan ook globale gegevens. Hoofdstuk 6 vermeldt de geraadpleegde bronnen.

Doel van het oriënterende bezoek is om een indruk te krijgen van de biotopen ter plaatse en de geschiktheid voor verschillende soortengroepen te beoordelen. Het oriënterend veldbezoek is uitgevoerd op d.d. 18 oktober 2013 (13 graden, bewolkt, droog en windkracht 3 noordwestelijke richting). Het oriënterende veldbezoek heeft nadrukkelijk niet de status van een volledige veldinventarisatie. Zowel het tijdstip (actieve seizoenen van verschillende soortengroepen) als het eenmalige karakter zijn hiervoor niet toereikend. Het eenmalige oriënterende veldbezoek geeft slechts een globaal beeld van aanwezige soorten en habitat op basis van een momentopname. Zie voor een impressie van het oriënterend veldbezoek de foto's in bijlage 1.

4.3 Scan soortenbescherming

4.3.1 Inleiding

In deze paragraaf worden de beschermde soorten die op tabel 1, 2 en 3 van de Flora- en faunawet staan en die mogelijk in het plangebied voor kunnen komen beschreven. Voor de beschermde soorten van tabel 1 van de Flora- en faunawet geldt een vrijstelling bij ruimtelijke ontwikkelingen als deze. Indien tijdens de werkzaamheden deze soorten worden aangetroffen geldt echter wel de zorgplicht. De zorgplicht handelt vanuit het principe dat voor de wet alle dieren van onvervangbare waarde zijn en dat mensen daar zorgvuldig mee moeten omspringen (zie ook bijlage 3). Op basis van de verspreidingsgegevens uit de geraadpleegde literatuur en het oriënterend veldbezoek zijn hieronder de zogenaamde tabel 1-, 2- en 3-soorten weergegeven die in of in de nabije omgeving van het plangebied mogelijk kunnen voorkomen. In bijlage 4 zijn de gegevens van de Quicksanhulp weergegeven en in bijlage 5 die van de provincie Noord-Brabant.

4.3.2 Flora

Bronnenonderzoek

Binnen één kilometer in de omgeving van het plangebied zijn bij de Quicksanhulp de volgende (vaat)planten bekend; prachtklokje, en steenbreekvaren. Bij de provincie Noord-Brabant zijn met betrekking tot de aanwezigheid van flora in het plangebied of in de nabije omgeving daarvan de volgende noemenswaardige gegevens aanwezig: gevleugeld hertshooi, heeelblaadjes, wilde bertram en echte koekoeksbloem. In bijlage 5 zijn alle waarneming van de provincie met betrekking tot de flora in de omgeving van het plangebied opgenomen. Geen van de genoemde waarnemingen zijn binnen de onderzoekslocatie waargenomen, maar hoofdzakelijk langs de Mark. Dit gebied zal met de voorgenomen planontwikkeling niet wijzigen.

Veldinventarisatie

Binnen het plangebied, kan op basis van het oriënterend veldbezoek worden vastgesteld, dat er geen potentiële natuurlijke groeiplaatsen voor beschermde planten aanwezig zijn. De flora in het plangebied bestaat uit borders, grasvelden en tuinen. Alle borders in de drie deelgebieden hebben een hoge onderhoudsfrequentie. In de verschillende gemeentelijke grasvelden staan bomen welke het reguleren onderhoud kennen. Het blok rijtjeswoningen heeft alleen achtertuinen, waarvan de onderhoudsfrequentie per woning verschilt. In de achtertuinen met een lage onderhoudsfrequentie groeien voornamelijk algemene gras- en kruidachtige pioniersoorten. Ter plaatse van deelgebied 3 zijn ter hoogte van een lekkende regenpijp kiemplantjes van de mannetjesvaren aangetroffen.

Door het gebruik kunnen zeldzame soorten zich niet handhaven in het plangebied. Strikt beschermde (vaat)planten worden dan ook niet binnen het plangebied verwacht. Aangeplante of gezaaide exemplaren van beschermde soorten zijn niet beschermd in de Flora- en faunawet, omdat het geen natuurlijke groeiplaatsen betreft.

4.3.3 Zoogdieren (inclusief vleermuizen)

Bronnenonderzoek

Binnen waarneming.nl zijn geen noemenswaardige waarnemingen bekend van zoogdieren in de nabijheid van het plangebied. Volgens de Quickscanhulp komen de volgende soorten voor op korte afstand van het plangebied:

	<i>Bescherming:</i>	<i>Afstand:</i>
▪ Gewone dwergvleermuis;	Tabel 3	1-5 km
▪ Gewone grootoorvleermuis;	Tabel 3	1-5 km
▪ Laatvlieger;	Tabel 3	1-5 km
▪ Rosse vleermuis;	Tabel 3	1-5 km
▪ Ruige dwergvleermuis.	Tabel 3	1-5 km

Strikt beschermde soorten die mogelijk gebruik kunnen maken van de onderzoekslocatie zijn vleermuizen. In de gegevens afkomstig van Quickscanhulp worden al enige vleermuissoorten vernoemd op korte afstand van het plangebied. Om een completer beeld te krijgen van het voorkomen van vleermuizen zijn er aanvullende bronnen gecontroleerd.

Uit de gegevens van de provincie Noord-Brabant ('Beschermingsplan voor vleermuizen in Noord-Brabant') is nagegaan of er in het verleden vleermuizen zijn waargenomen in de omgeving van het plangebied. In Noord-Brabant worden er met name op de hogere zandgronden in het midden en zuiden van de provincie veel vleermuizen waargenomen. In de laaggelegen graslanden en uiterwaarden komen beduidend minder vleermuizen voor. Door het veelal ontbreken van oude holle bomen worden hier weinig kraamkolonies van boombewonende soorten aangetroffen.

In Noord-Brabant komen in totaal 13 vleermuisensoorten voor, waarvan er vier algemeen zijn, twee vrij algemeen, drie zeldzaam en vier zeer zeldzaam. Ter hoogte van de planontwikkeling kunnen op basis van verspreidingsgegevens de volgende soorten mogelijk voorkomen:

- Meervleermuis – *Myotis dasycneme*;
- Watervleermuis – *Myotis daubentonii*;
- Gewone dwergvleermuis – *Pipistrellus pipistrelles*;
- Ruige dwergvleermuis – *Pipistrellus nathusii*;
- Laatvlieger – *Eptesicus serotinus*;
- Rosse vleermuis – *Nyctalus noctula*.

Veldinventarisatie

Er zijn tijdens het oriënterende veldbezoek geen wilde zoogdieren waargenomen. Verwacht wordt dat enkele algemene voorkomende beschermde zoogdiersoorten (tabel 1) zoals de mol, egel en een aantal algemene muissoorten (bos- en huisspitsmuis en veldmuis) voor kunnen komen binnen de onderzoekslocatie.

Vleermuizen zijn aan de hand van hun voorkeur voor verblijfplaats onder te verdelen in twee groepen, gebouw- en boombewonende soorten. Ook zijn er soorten die beiden gebruiken als verblijfplaats. Daarnaast maken verschillende vleermuizen onderscheid tussen zomer- en winterverblijven.

Tijdens het veldbezoek zijn mogelijke rust- en verblijfplaatsen van boom- en gebouwbewonende vleermuizen op basis van de checklist inschatting vooronderzoek Vleermuizen (www.vleermuis.net) onderzocht.

In het plangebied worden de bebouwingen gesloopt. De gebouwen in deelgebied 1 en 2 hebben duidelijke openingen onder de gevelbekleding, maar ook de andere gebouwen hebben dubbelwandige muren en dakpannen. Deze gebouwen kunnen geschikt zijn voor gebouwbewonende soorten. Het is waarschijnlijk dat hier gebouw bewonende vleermuizen, zoals gewone dwergvleermuis, laatvlieger, etc. hun verblijf kunnen hebben.

In het plangebied staan nagenoeg alle bomen in het grasveld, waardoor ze goed geïnspecteerd konden worden. De bomen bestaan voornamelijk uit populier, berk, es en esdoorn. De bomen hebben geen zichtbare grote boomholtes, openingen of loshangende schors. De bomen kennen een zeer hoge onderhoudsfrequentie, waardoor er weinig tot geen schuilmogelijkheid wordt geboden. Op enkele bomen na zijn ze tevens te klein van omvang om als baltsplek gebruikt te kunnen worden. Gezien het bovenstaande zijn vaste rust- en verblijfplaatsen van boombewonende soorten binnen het plangebied niet aan de orde.

Wel is het mogelijk dat vleermuizen gebruik maken van de bomen en de overige groene lijnelementen in en in de directe omgeving van het plangebied. Omdat vleermuizen vaak jarenlang gebruik maken van vaste aanvliegroutes, kan het behoud van groene lijnelementen cruciaal zijn voor de instandhouding van het leefgebied. Gezien de voorgenomen planontwikkeling zal het merendeel van de bomen worden gerooid. Het betreft geen groene lijnelement van een belangrijke omvang. In de directe omgeving zijn groene lijnelementen aanwezig met een grotere omvang, die een belangrijke rol vervullen voor de instandhouding van het leefgebied voor vleermuizen. In het stedenbouwkundig ontwerp staan langs de Brabantstraat ter hoogte van deelgebied 2 en 3 weer enkele bomen gesitueerd. Het aantasten van cruciale vaste vliegrouetes (onderdeel van het leefgebied) is met de voorgenomen planontwikkeling niet aan de orde, tevens zijn in de nabije omgeving voldoende alternatieve vliegrouetes aanwezig, waardoor de planontwikkeling niet zal leiden tot de ongeschiktheid van één of meer rust- en verblijfplaatsen van vleermuizen.

Tevens is het mogelijk dat het onderzoekgebied wordt gebruikt als foerageerterrain voor vleermuizen. Het aantasten van het foerageergebied zal gezien de ligging van de groene lijnelementen en de positionering van de bouwvlakken, geen negatieve invloeden uitoefenen op het leefgebied van de vleermuis, daarnaast is er voldoende alternatief foerageergebied aanwezig in de omgeving van het plangebied.

Overige omgevingselementen zoals opgaande gewassen, grotten, groeven, oppervlakte water, kelders en andere objecten die mogelijke aanwezigheid van vleermuizen aantonen zijn niet aanwezig in het plangebied.

4.3.4 (Broed)vogels

Bronnenonderzoek

Conform de Quickscanhulp zijn er binnen een afstand van één km van het plangebied 14 vogelsoorten waargenomen die behoren tot tabel 3 van de Flora- en faunawet. Van deze vogelsoorten zijn er 6 roofvogels, 3 zangvogels, 1 zwaluwachtige, 3 uilachtige en 1 ooievaarachtige. De huismus en gierzwaluw kunnen hun territorium in stedelijk gebied hebben en nestelen voornamelijk onder dakpannen, hierdoor is het mogelijk dat deze gebruik maken van het plangebied. Gezien het ontbreken van water en meerdere hoge bomen binnen het plangebied vervult deze geen rol voor de grote gele kwikstaart en roek.

Het plangebied vervult vermoedelijk geen cruciale rol voor de overige roofvogels, uil- en ooienvaarachtigen vanuit de Quicksanhulp.

Via Waarnemingen.nl is enig inzicht verkregen in de vermeldenswaardige soorten in de omgeving van het plangebied. Volgens Waarneming.nl zijn er de volgende vermeldenswaardige soorten:

- Huiszwaluw – *Delichon urbicum*;
- Gierzwaluw – *Apus apus*;
- Vink – *Fringilla coelebs*;
- Turkse tortel – *Streptopelia decaocto*;
- Huismus – *Passer domesticus*;
- Heggemus – *Prunella modularis*.

Bij de provincie Noord-Brabant is met betrekking tot de aanwezigheid van vogelsoorten in het plangebied en de directe omgeving alleen informatie beschikbaar ouder dan 3 jaar. Deze informatie is verouderd en mag niet meer als actueel beschouwd worden.

Alle vogelsoorten zijn beschermd tijdens het broedseizoen en mogen niet verstoord worden. Het broedseizoen loopt van half maart tot half juli. Dit is echter indicatief ook buiten deze periode zijn broedende vogels beschermd. Broedvogels zijn apart opgenomen in de Flora- en faunawet en staan niet vermeld in de tabellen (zie bijlage 2).

De vaste rust- en verblijfplaatsen van een aantal broedvogels zoals roofvogels zijn jaarrond beschermd. Dit zijn soorten die sterk afhankelijk zijn van vaste nestplaatsen. De bosuil broedt in boomholtes, terwijl de kerkuil gebruik maakt van gebouwen. De kerkuil leeft in open of halfopen laaglandgebied waaronder cultuurland als steden, dorpen en landbouwgronden. Direct buiten het bebouwd gebied zijn deze landschapstypen volop aanwezig, waardoor het voorkomen van de kerkuil rondom het plangebied mogelijk is. De paarband van de kerkuil is sterk en de paren zijn meestal trouw aan een eenmaal gekozen nestplaats. Kerkuilen broeden bij voorkeur op donkere plaatsen, waar ze rustig kunnen broeden. De steenuil broedt zowel in boomholtes als in gebouwen. Tevens zijn nesten van in bomen broedende roofvogels jaarrond beschermd. Deze soorten zijn niet in staat een geheel eigen nest te bouwen en maken gebruik van oude kraaiennesten of nesten waar zij eerder gebroed hebben.

Veldinventarisatie

Gedurende het veldbezoek is er een enkele kauw waargenomen op een van de schoorstenen van de rijtjeswoningen. Vermoedelijk bevindt zich in deze schoorsteen een kauwennest. De kauw heeft geen bijzondere beschermstatus, maar gedurende het broedseizoen (april – juni) mogen broedende vogels niet verstoord worden. Alleen het blok rijtjeswoningen is gedekt met sneldekkers waardoor er een nagenoeg gesloten dakvlak ontstaat, hierdoor wordt er geen toegang geboden voor huismussen en gierzwaluwen.

Tijdens het veldbezoek is specifiek aandacht besteed naar de aanwezigheid van roofvogels en rust- en verblijfplaats van deze roofvogels. Nesten (of nesten van voorgaande jaren) van in bomen broedende jaarrond beschermde (roof)vogels en gebouwbewonende jaarrond beschermde vogelsoorten (zoals uilen) zijn ten tijden van het oriënterend veldbezoek niet waargenomen.

In hoeverre er bomen en/of struiken worden gerooid moet nog worden bepaald, maar de kans op verstoring van tijdelijke beschermde nesten in het onderzoeksgebied is aanwezig. Door de sloop van de bebouwing en verwijderen van de beplanting buiten het broedseizoen (half maart –half juli) uit te voeren wordt het risico op overtreding van de Flora- en Faunawet voor vogelsoorten met tijdelijk bewoonde nesten sterk verminderd. Broedgevallen mogen ten alle tijden niet verstoord worden, ook buiten het "algemene" broedseizoen van maart tot september.

4.3.5 Reptielen

Bronnenonderzoek

De meeste reptielen houden zich met name op in geleidelijke overgangssituaties tussen natuurlijke biotopen in bos-, heide- en veengebieden. Conform de gegevens van de Quickscanhulp is de Hazelworm binnen een afstand van 5 tot 10 km waargenomen. Er zijn geen noemenswaardige verspreidingsgegevens bekend bij RAVON en waarneming.nl.

Veldinventarisatie

Er zijn geen reptielen aangetroffen in het plangebied. Gezien de terreingesteldheid van het plangebied en het gebruik is niet te verwachten dat deze een cruciale rol vervult voor reptielen.

4.3.6 Amfibieën

Bronnenonderzoek

Conform de Quickscanhulp is de Alpenwatersalamander (tabel 2), rugstreeppad (tabel 3) en poelkikker (tabel 3) binnen een afstand van 1 tot 5 km van het plangebied waargenomen. De Alpenwatersalamander komt vaak in de buurt van bos en/of houtwallen voor. De poelkikker komt vooral voor in vennen, poelen en watergangen in hoogveengebieden, en uiterwaarden. De rugstreeppad is een bewoner van open, zandig en hoog dynamische terreinen. Deze biotopen zijn vermoedelijk niet aanwezig in het plangebied.

Veldinventarisatie

Het plangebied is een zeer marginaal leefgebied en niet geschikt voor voortplanting gezien het ontbreken van zowel een geschikt land- als waterhabitat. De dichtstbijzijnde oppervlaktewater ligt op ca. 350 m ten zuiden van het plangebied. Een dergelijk ecotoop vormt voor amfibieën een geschikt leefgebied. Op grond hiervan en op basis van de verspreidingsgegevens van de provincie is het aannemelijk dat in het plangebied amfibieën voorkomen als groene kikker, bruine kikker en gewone pad. Deze soorten zijn licht beschermd. Door de planontwikkeling zal er geen "oppervlakte water" worden gedempt.

De rugstreeppad is een beschermde soort. De rugstreeppad is een bewoner van open, zandig en hoog dynamische terreinen. Aangezien het plangebied weinig dynamisch is, (tijdelijke) ondiepe plassen niet voorkomen en er geen vergraafbare grond op de locatie aanwezig is, is het voorkomen van de rugstreeppad niet waarschijnlijk. Negatieve effecten op vaste rust- en verblijfsplaatsen van de rugstreeppad zijn niet te verwachten.

Aangezien de rugstreeppad in nabijheid van het plangebied is waargenomen, kan echter ter voorkoming van het in gebruik nemen van het plangebied door de rugstreeppad, de volgende maatregelen worden getroffen:

- Tijdig zandige omstandigheden weg te nemen of de activiteiten af te ronden voor eind augustus (vanaf eind augustus gaan rugstreepadden op zoek naar vergraafbare grond om de winter in door te brengen);
- Als de activiteiten voor langere tijd worden stilgelegd in braakliggende toestand, paddenschermen te plaatsen;
- Afdekken of dempen van natte plekken.

4.3.7 *Vissen*

Bronnenonderzoek

Vanuit de gegevens van de Quicksanhulp is de kleine modderkruiper (tabel 2), paling (tabel 2), Rivierdonderpad (tabel 2), Bittervoorn (tabel 3) en de grote modderkruiper op een afstand van 0 tot 1 km van het plangebied waargenomen.

Veldinventarisatie

Aangezien er geen oppervlakte water binnen het plangebied voorkomt is het aantasten van beschermde vissoorten niet aan de orde. Een omgevingsvergunning van de Flora- en faunawet en/of compensatie is daarom niet noodzakelijk.

4.3.8 *Insecten (ongewervelde)*

Bronnenonderzoek

Uit de literatuurstudie is het niet aannemelijk dat er in het plangebied beschermde ongewervelde voorkomen.

Veldinventarisatie

Er zijn tijdens het veldbezoek geen beschermde ongewervelde waargenomen. De habitateisen van beschermde soorten binnen deze groep zijn vaak zeer locatiespecifiek en gebonden aan zeer bijzondere biotopen. Het gering aanwezige groen binnen het plangebied bestaat voornamelijk uit gecultiveerde groenvoorziening. Hierdoor is het niet aannemelijk dat er in het plangebied beschermde ongewervelde voorkomen.

5 CONCLUSIE/AANBEVELINGEN

5.1 Gebiedsbescherming

Het plangebied bevindt zich niet in de nabijheid van gebieden die zijn aangewezen in het kader van de natuurbeschermingswet 1998. Het dichtstbijzijnde beschermde gebied ligt op grote afstand van tenminste 8,5 kilometer ten noorden van het plangebied en betreft het Natura 2000-gebied "Biesbosch". Het Natura 2000-gebied betreft een habitatrictlijn + vogelrichtlijngebied. De voorgenomen ontwikkeling heeft gelet op de kleinschaligheid, planinvulling, ligging in stedelijk gebied en de tussenliggende afstand geen invloed op dit gebied.

Het plangebied maakt geen onderdeel uit van de Ecologische Hoofdstructuur. De ligging van deze gebieden zijn in de onderstaande figuur (3) weergegeven. Het dichtstbijzijnde gebied dat behoort tot de EHS (Poel en kleine historische wateren) bevindt zich op een afstand van ca. 100 meter ten zuiden van het plangebied. Aangezien de beoogde plannen geen directe relatie hebben met een gebied dat is aangewezen als EHS en gezien de kleinschalige omvang van de planontwikkeling zijn negatieve effecten uit te sluiten.

5.2 Soortenbescherming

In de Flora- en faunawet is een zorgplicht opgenomen. Dit houdt in dat voorafgaand aan de ingreep alle maatregelen dienen te worden getroffen om nadelige gevolgen op flora en fauna voor zover mogelijk te voorkomen, te beperken of ongedaan te maken. Deze zorgplicht geldt altijd en voor alle soorten, ook als er omgevingsvergunning of vrijstelling is verleend.

Binnen het plangebied zijn geen potentiële natuurlijke groeiplaatsen voor strikt beschermde (vaat)planten aanwezig. Strikt beschermde (vaat)planten worden dan ook niet binnen het plangebied verwacht. Aangeplante of gezaaide exemplaren van beschermde soorten zijn niet beschermd in de Flora- en faunawet, omdat het geen natuurlijke groeiplaatsen betreft. Omgevingsvergunning van de Flora- en faunawet en/of compensatie is daarom niet noodzakelijk.

Er zijn tijdens het oriënterende veldbezoek geen zoogdieren waargenomen. Verwacht wordt dat slechts enkele algemene voorkomende beschermde zoogdiersoorten zoals de mol, egel en een aantal algemene muissoorten voor kunnen komen binnen de onderzoekslocatie. Omdat het hier gaat om zoogdiersoorten die in grote delen van Nederland en Noord-Brabant algemeen zijn, doet het verdwijnen van een zeer beperkt leefgebied in het plangebied geen afbreuk aan de gunstige staat van instandhouding van regionale of landelijke populaties. Een Omgevingsvergunning van de Flora- en faunawet en/of compensatie is daarom niet noodzakelijk.

Tijdens het veldbezoek zijn mogelijke rust- en verblijfplaatsen van boom- en gebouwbewonende vleermuizen op basis van de checklist inschatting vooronderzoek Vleermuizen (www.vleermuis.net) onderzocht.

In het plangebied worden de bebouwingen gesloopt. De gebouwen in deelgebied 1 en 2 hebben duidelijke openingen onder de gevelbekleding, maar ook de andere gebouwen hebben dubbelwandige muren en dakpannen. Deze gebouwen kunnen geschikt zijn voor gebouwbewonende soorten. Het is waarschijnlijk dat hier gebouw bewonende vleermuizen, zoals gewone dwergvleermuis, laatvlieger, etc. hun verblijf kunnen hebben.

Om inzicht te verkrijgen in de mogelijke aanwezigheid van vaste verblijfplaatsen van vleermuizen is het noodzakelijk om een aanvullend soortspecifiek onderzoek uit te voeren. Het vleermuizenonderzoek dient conform het vigerende vleermuizenprotocol uitgevoerd te worden.

Vaste rust- en verblijfplaatsen van vleermuizen in bomen is binnen het plangebied niet aan de orde.

Het plangebied maakt mogelijk deel uit van een foerageergebied en aanliegroutes voor vleermuizen. Met de voorgenomen planontwikkeling zullen er geen groene lijnelementen verdwijnen of verhinderd worden door bebouwing. Het aantasten van cruciale vaste vliegroutes (onderdeel van het leefgebied) is met de voorgenomen planontwikkeling niet aan de orde, tevens zijn in de nabije omgeving voldoende alternatieve vliegroutes aanwezig, waardoor de planontwikkeling niet zal leiden tot de ongeschiktheid van één of meer rust- en verblijfplaatsen van vleermuizen. Negatieve effecten op populatieniveau zijn door de toekomstige ontwikkeling niet te verwachten.

Alle vogels zijn beschermd in het kader van de Vogelrichtlijn en de Flora- en faunawet. Met broedvogels kan in het algemeen relatief eenvoudig rekening worden gehouden door eventuele kap- en sloopwerkzaamheden niet uit te voeren in de broedtijd (circa maart tot en met juli) indien concrete broedgevallen aanwezig zijn. Op deze wijze zijn geen belemmeringen vanuit de Flora- en faunawet aan de orde.

Het is aannemelijk dat in het plangebied amfibieën voorkomen als groene kikker, bruine kikker en gewone pad. Omdat het hier gaat om soorten die in grote delen van Nederland en provincie Noord-Brabant algemeen zijn, doet het "verdwijnen" van een zeer beperkt leefgebied in het plangebied geen afbreuk aan de gunstige staat van instandhouding van regionale of landelijke populaties. Een Omgevingsvergunning van de Flora- en faunawet en/of compensatie is daarom niet noodzakelijk.

Aangezien de rugstreepdierpad in nabijheid van het plangebied is waargenomen, kan ter voorkoming van het in gebruik nemen van het plangebied door de rugstreepdierpad, de volgende maatregelen worden getroffen:

- Tijdig zandige omstandigheden weg te nemen of de activiteiten af te ronden voor eind augustus (vanaf eind augustus gaan rugstreepdieren op zoek naar vergraafbare grond om de winter in door te brengen);
- Als de activiteiten langere tijd worden stilgelegd in braakliggende toestand, paddenschermen te plaatsen;
- Afdekken of dempen van natte plekken.

Het gering aanwezige groen binnen het plangebied bestaat voornamelijk uit gecultiveerde groenvoorziening. Het plangebied is hierdoor een zeer marginaal leefgebied voor reptielen en ongewervelde. Het leefgebied van de soortengroep vissen is niet aanwezig in het plangebied. Het mogelijk aantasten van de leefomgeving van deze soortgroepen is met de voorgenomen planontwikkeling daarom niet aan de orde.

6 GERAADPLEEGDE BRONNEN

- Atlas van de Nederlandse Broedvogels, verspreiding aantallen verandering, SOVON 2002;
 - De amfibieën en reptielen van Nederland, Nederlandse fauna 9, RAVON 2009;
 - Beschermplan voor vleermuizen in Noord-Brabant, Zoogdierenvereniging VZZ, december 2006;
 - Natuurbalans 2008, Planbureau voor de Leefomgeving 2008;
 - Rode Lijst van bedreigde vogels 2004, Vogelbescherming Nederland 2004;
 - Provincie Noord-Brabant, Directie Ecologie, Bureau Natuurverkenning;
 - www.minlnv.nl [geraadpleegd op 17-oktober-2013];
 - www.quickscanhulp.nl [geraadpleegd op 17-oktober-2013];
 - www.ravon.nl [geraadpleegd op 17-oktober-2013];
 - www.vleermuis.net [geraadpleegd op 17-oktober-2013];
 - www.waarneming.nl [geraadpleegd op 17-oktober-2013];
 - <http://maps.google.nl> [geraadpleegd op 17-oktober-2013];
 - <http://www.nederlandsesoorten.nl> [geraadpleegd op 17-oktober-2103];
 - <http://atlas.brabant.nl> [geraadpleegd op 17-oktober-2013].
-

BIJLAGE 1

FOTO'S PLANGEBIED (VELDINVENTARISATIE D.D. 18 OKTOBER 2013)



BIJLAGE 2

FLORA- EN FAUNAWETGEVING

Wettelijk kader

De bescherming van dier- en plantensoorten is sinds 1 april 2002 in de Flora- en faunawet geregeld. Het doel van de Flora- en faunawet is het instandhouden en beschermen van in het wild voorkomende planten- en diersoorten. De Flora- en faunawet kent zowel verbodsbepalingen als een zorgplicht. De verbodsbepalingen zijn gebaseerd op het 'nee, tenzij principe'. Dat betekent dat alle schadelijke handelingen ten aanzien van beschermde planten- en diersoorten in principe verboden zijn. Voor verschillende categorieën soorten en verschillende activiteiten zijn vrijstellingen of omgevingsvergunning van deze verbodsbepalingen mogelijk. Hiervoor gelden verschillende voorwaarden (zie onder). Naast de verbodsbepalingen van de Flora- en faunawet geldt de zorgplicht ten aanzien van alle in het wild levende dieren en planten en hun leefomgeving (zie kader). De zorgplicht geldt altijd, voor iedereen en in alle gevallen.

Verbodsbepalingen volgens de Flora- en faunawet

Verboden handelingen met betrekking tot beschermde planten:

Artikel 8: Het plukken, verzamelen, afsnijden, vernielen, beschadigen, ontwortelen of op een andere manier van de groeiplaats verwijderen van planten.

Artikel 13: Het vervoeren en onder zich hebben (in verband met verplaatsen) van planten.

Verboden handelingen met betrekking tot beschermde dieren:

Artikel 9: Het doden, verwonden, vangen of bemachtigen van dieren. Het met het oog van bovenstaande doelen opsporen van dieren.

Artikel 10: Het opzettelijk verontrusten van dieren.

Artikel 11: Het beschadigen, vernielen, uithalen, wegnemen, verstoren van nesten, holen of andere voortplantings- of vaste rust- of verblijfplaatsen van dieren;

Artikel 13: Het vervoeren en onder zich hebben (in verband met verplaatsen) van dieren.

Zorgplicht volgens de Flora- en faunawet

artikel 2:

1. Een ieder neemt voldoende zorg in acht voor de in het wild levende dieren en planten, alsmede voor hun directe leefomgeving.

2. De zorg, bedoeld in het eerste lid, houdt in ieder geval in dat een ieder die weet of redelijkerwijs kan vermoeden dat door zijn handelen of nalaten nadelige gevolgen voor flora of fauna kunnen worden veroorzaakt, verplicht is dergelijk handelen achterwege te laten voorzover zulks in redelijkheid kan worden gevergd, dan wel alle maatregelen te nemen die redelijkerwijs van hem kunnen worden gevergd teneinde die gevolgen te voorkomen of, voorzover die gevolgen niet kunnen worden voorkomen, deze zoveel mogelijk te beperken of ongedaan te maken.

Zoals eerder is beschreven zijn er voor verschillende categorieën soorten en verschillende activiteiten vrijstellingen, omgevingsvergunning en gedragscodes nodig. Om een duidelijk beeld te krijgen welke toepassing in het onderhavige plangebied van kracht is, is hiervoor een schema opgesteld door het Ministerie van Landbouw, Natuur en Voedselkwaliteit. Door stapsgewijs dit schema te doorlopen wordt duidelijk welke toepassing (vrijstelling, gedragscode, omgevingsvergunning) nodig is. In bijlage 3 is een toelichting weergegeven van de verschillende stappen die gemaakt dienen te worden. In afbeelding 2 is het bovengenoemde schema weergegeven.

Abbeelding 2: Stroomschema Beoordeling ontheffing ruimtelijke ingrepen Flora- en faunawet (bron: Ministerie van Landbouw, Natuur en Voedselkwaliteit).

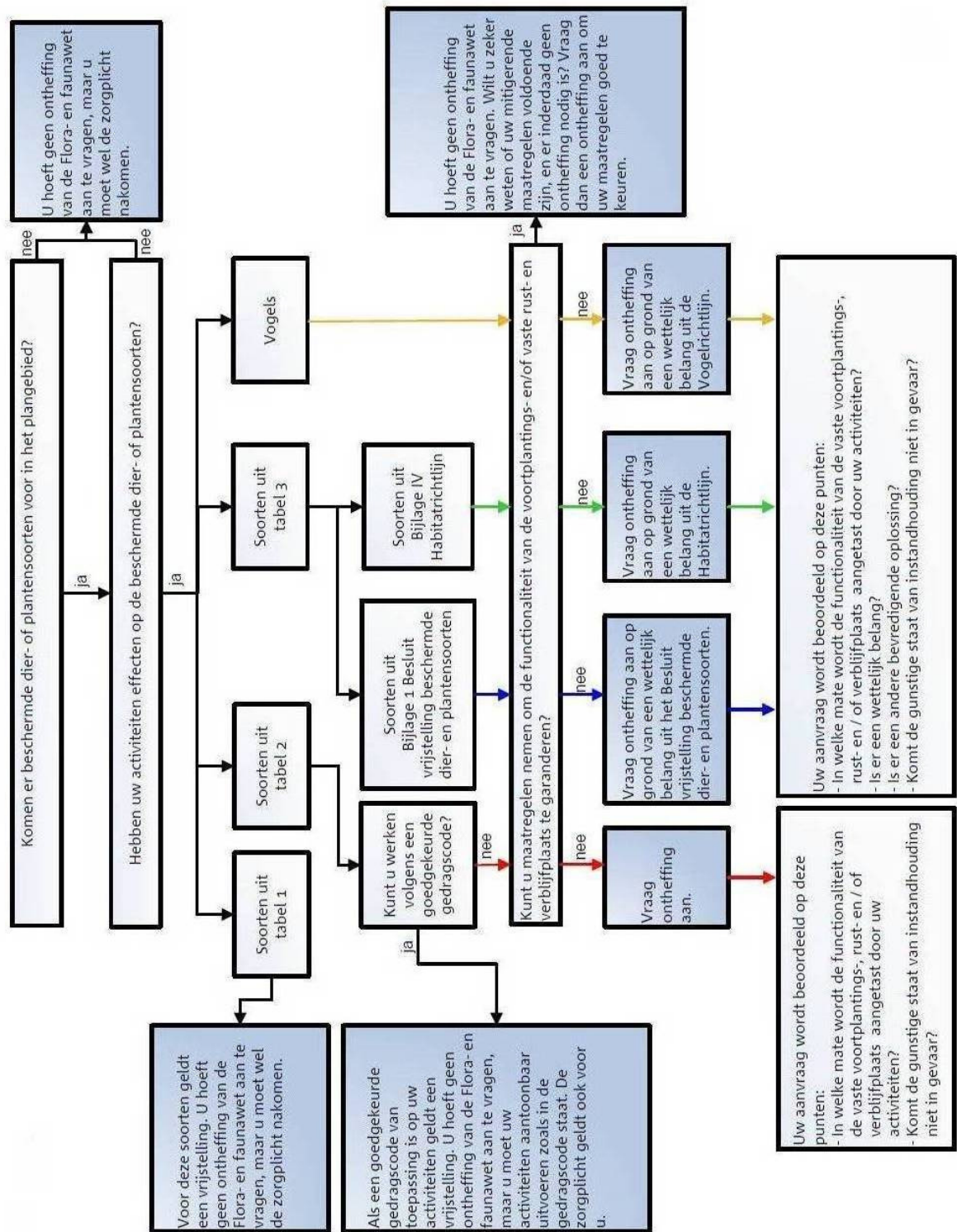

Algemene Maatregel van Bestuur

De Minister van LNV heeft door middel van een Algemene Maatregel van Bestuur de regelgeving rond de Flora- en faunawet aangepast, zodat de werking van de wet eenvoudiger wordt. Het belangrijkste gevolg is dat de procedures bij ruimtelijke ingrepen en bij bestendig gebruik en beheer aanzienlijk eenvoudiger worden, aangezien voor de meest algemene soorten er een vrijstelling van de verbodsbepalingen komt (voor onder meer ruimtelijke ingrepen en bestendig gebruik en beheer). De interpretatie van een aantal artikelen is, onder meer door het ontbreken van jurisprudentie, nog niet op alle punten geheel helder. Bij het toepassen van de Flora- en faunawet wordt voortaan een onderscheid gemaakt in drie categorieën van beschermde soorten:

1. De algemene beschermde soorten waarvoor ten aanzien van activiteiten in het kader van ruimtelijke ontwikkeling en bestendig gebruik en beheer een vrijstelling zonder nadere voorwaarden geldt. Omgevingsvergunning ten behoeve van andere activiteiten kan worden verleend voor het verjagen, verontrusten, verstoren en onopzettelijk doden van deze groep soorten, mits de gunstige staat van instandhouding niet in het geding is. De zorgplicht blijft van kracht.
2. De bedreigde beschermde soorten: voor een aantal soorten planten en dieren geldt een strikter beschermingsregime. Omdat ze in Nederland als bedreigd worden beschouwd. Vrijstelling geldt als op basis van een goedgekeurde gedragscode wordt gewerkt. Omgevingsvergunning kan worden verleend als geen afbreuk wordt gedaan aan de gunstige staat van instandhouding van de soort.
3. De strikt beschermde soorten: alle vogelsoorten alsmede plant- en diersoorten die vermeld staan in Bijlage IV van de Habitatrichtlijn of bij Algemene Maatregel van Bestuur zijn aangewezen als bedreigde soorten (genoemd in Bijlage 1 van het betreffende besluit). Voor verstoring (met wezenlijke invloed) van deze soorten kan geen vrijstelling of omgevingsvergunning worden verkregen. Voor bestendig gebruik en beheer geldt ook voor deze soorten een vrijstelling ten aanzien van de verbodsbepalingen in artikelen 8, 9, 11 en 12, mits men werkt op basis van een door de minister goed gekeurde gedragscode. Voor het overtreden van verbodsbepalingen bij ruimtelijke ingrepen is altijd een omgevingsvergunning op grond van artikel 75 van de Flora- en faunawet noodzakelijk. Omgevingsvergunning kan alleen worden verleend als er geen andere bevredigende oplossing voorhanden is, er sprake is van een in de wet genoemde reden van openbaar belang en er geen afbreuk wordt gedaan aan de gunstige staat van instandhouding van de soort. Een compensatieplan, waarin wordt aangegeven hoe schade aan een soort wordt voorkomen, dan wel wordt gecompenseerd, is doorgaans vereist.

Daarnaast is er een kleine categorie van zeldzame soorten die op Bijlage II van de Habitatrichtlijn voorkomen, maar niet beschermd zijn op grond van de Flora- en faunawet. Derhalve bestaat er geen noodzaak of mogelijkheid omgevingsvergunning aan te vragen voor ingrepen die deze soorten kunnen beïnvloeden. Deze soorten zijn echter (strikte) beschermd in de Speciale Beschermingszones, die ten behoeve van deze soorten zijn ingesteld. Voor het plagen van ingrepen in zulke gebieden geldt altijd het afwegingskader van de Habitatrichtlijn.

BIJLAGE 3

TOELICHTING SCHEMA VRIJSTELLING, GEDRAGSCODE, OMGEVINGSVERGUNNING

Toelichting schema vrijstelling, gedragscode, omgevingsvergunning

Vrijstelling

Het verschil tussen vrijstelling en omgevingsvergunning (ingevoerd sinds 1-10-2010, voorheen ontheffing) is van wetstechnische aard. Een vrijstelling is een algemeen geldende uitzondering op een wettelijk verbod voor een (bepaalde) categorie van gevallen. Een omgevingsvergunning is een besluit waarbij in een individueel concreet geval een uitzondering op een wettelijk verbod wordt gemaakt. Om te bepalen of u in aanmerking komt voor de vrijstellingsregeling moet u een aantal vragen beantwoorden (zie ook het schema). Eerst moet u bepalen of de Flora- en faunawet van toepassing is.

Stap 1: Is de Flora- en fauna wet van toepassing?

De regels zijn alleen van toepassing als op de plek waar u aan het werk gaat beschermde planten of dieren voorkomen. Raadpleeg hiervoor de tabellen 1, 2 en 3 bij deze module. De regels gelden tevens voor alle vogels. Vervolgens moet u bepalen of uw activiteiten een schadelijk effect hebben op de aanwezige beschermde soorten. Zo nee, dan is deze wet niet op u van toepassing.

Stap 2: Vallen uw werkzaamheden onder de activiteiten waarvoor de vrijstellingsregeling geldt?

De vrijstellingsregeling bevat vrijstellingen voor de volgende drie categorieën van activiteiten:

- Bestendig beheer en onderhoud, ook in landbouw en bosbouw;
- Bestendig gebruik;
- Ruimtelijke ontwikkeling en inrichting.

Als uw werkzaamheden hier niet onder vallen moet u vrijwel altijd een omgevingsvergunning aanvragen. Uiteraard geldt dat niet als uw werkzaamheden geen schade toebrengen aan de beschermde soorten op de plek waar u aan het werk gaat.

Bestendig beheer en onderhoud

Dit gaat om werk aan vaarwegen, watergangen, waterkeringen, oevers, vliegvelden, wegen, spoorwegen en bermten, werk in het kader van natuurbeheer en werk in het kader van landbouw of bosbouw. Cruciaal is dat uw activiteiten bestaan uit de voortzetting van een praktijk die is gericht op behoud van de bestaande situatie.

Deze werkzaamheden worden al langer op deze manier uitgeoefend en hebben kennelijk niet verhinderd - of er zelfs aan bijgedragen - dat zich beschermde soorten in het gebied hebben gevestigd. Vaak is er een beheers- of onderhoudsplan voor langere termijn. U kunt denken aan maaien om vegetaties in stand te houden, maaien van bermten voor verkeersveiligheid, maaien van gras voor kuilvoer, beheer van waterlopen, maar ook aan oogsten in de landbouw of het vellen van bomen in de bosbouw.

Let op: het element bestendigheid is hier cruciaal. Zodra u grote veranderingen doorvoert, zoals toepassing van nieuwe technieken of machines, of ingrijpende grootschalige maatregelen neemt (bijvoorbeeld kaalkap van bos, omvorming van een natuurtype door afgraving, afgraven van duinen, op grote schaal plaggen van een heideveld, uitbaggeren van een (dichtgegroeid ven) of omvorming van gras naar akkerland) is er geen sprake meer van bestendig beheer of onderhoud. Onder de werkzaamheden valt niet het beheer van dieren en de bestrijding van schade door dieren. Dit volgt uit de opzet van de Flora- en faunawet. De Flora- en faunawet kent aparte vrijstellingen en ontheffingsmogelijkheden voor beheer en schadebestrijding, namelijk in de artikelen 65 tot en met 74 van de Flora- en faunawet, het Besluit beheer en

schadebestrijding dieren en de Regeling beheer en schadebestrijding dieren. Voor meer informatie hierover kunt u zich het beste wenden tot uw provinciale overheid, die dit deel van de Flora- en faunawet uitvoert.

Bestendig gebruik

Dit zijn jarenlange activiteiten die samenhangen met de landschappelijke kwaliteit van een gebied, en die daarin zijn ingepast. Voorbeelden zijn het gebruik van militaire oefenterreinen, recreatiegebieden, het beheer en onderhoud van recreatieterreinen zoals jachthavens, maar ook evenementen op daarvoor bestemde terreinen, zoals motorcross. Hiervoor geldt hetzelfde als hierboven: de activiteiten vinden al langer op deze manier plaats en hebben kennelijk niet verhinderd dat zich beschermde soorten hebben gevestigd. zodra u veranderingen aanbrengt in frequentie, omvang of intensiteit, en u dus duidelijk afwijkt van de gebruikelijke gang van zaken, is er niet langer sprake van bestendig gebruik.

Ruimtelijke ontwikkeling en inrichting

Dit is een breed scala van grootschalige of kleinschalige activiteiten: aanleg van wegen, bedrijventerreinen, havens of woonwijken, maar ook de bouw van een schuur of de verbouwing van een huis. Het gaat hierbij doorgaans om ingrijpende veranderingen die leiden tot een functieverandering of uiterlijke verandering van het gebied.

Andere activiteiten

Als er sprake is van andere werkzaamheden dan hierboven beschreven, dan moet u een omgevingsvergunning aanvragen. U hoeft geen omgevingsvergunning aan te vragen als u in staat bent het werk zodanig uit te voeren dat er geen schadelijk effect optreedt voor beschermde soorten op de plek waar u aan het werk gaat.

Stap 3: Welke soorten leven er op de locatie en wat heeft dat voor gevolgen?

Welke voorwaarden verbonden zijn aan de vrijstellingen, hangt af van de dier- of plantensoorten die voorkomen in het gebied waar u aan het werk wilt. Voor het gemak zijn deze soorten ingedeeld in drie tabellen. In tabel 1 vindt u de lichtst beschermde soorten, in tabel 3 de zwaarst beschermde en in tabel 2 vindt u de overige soorten.

Tabel 1 Algemene soorten: algemene vrijstelling of omgevingsvergunning/lichte toets

Voor deze soorten geldt de lichtste vorm van bescherming. Als deze soorten op de locatie voorkomen, en uw werk valt onder de werkzaamheden zoals beschreven bij stap 2, dan geldt daarvoor een vrijstelling van de verbodsbepalingen van de Flora- en faunawet. Als geen sprake is van werkzaamheden zoals beschreven bij stap 2, moet u omgevingsvergunning aanvragen. Uw aanvraag wordt dan onderworpen aan de lichte toets. Uiteraard geldt ook de algemene zorgplicht.

Tabel 2 Overige soorten: vrijstelling met gedragscode of omgevingsvergunning /lichte toets

Deze soorten krijgen een zwaardere bescherming. Er geldt alleen een vrijstelling als sprake is van werkzaamheden zoals beschreven bij stap 2 én indien u handelt volgens een gedragscode die is goedgekeurd door de Minister van LNV. Er kan gecontroleerd worden of u handelt volgens de gedragscode. U dient dat dan aan te kunnen tonen; de bewijslast dat u correct handelt berust dus bij u.

Valt uw werk niet onder de werkzaamheden zoals beschreven bij stap 2, dan moet u een omgevingsvergunning aanvragen. De aanvraag wordt beoordeeld volgens de lichte toets. Ook hier geldt de algemene zorgplicht.

Tabel 3 Soorten, genoemd in bijlage IV van de [Habitatrichtlijn en in bijlage 1 van de AMvB: vrijstelling met gedragscode of omgevingsvergunning/uitgebreide toets

Deze soorten genieten de zwaarste bescherming. Ook al is sprake van werkzaamheden zoals beschreven bij stap 2, dan hangt het nog van de precieze aard van de werkzaamheden af of een vrijstelling met gedragscode geldt, of dat een omgevingsvergunning nodig is waarvoor de uitgebreide toets geldt. Voor ruimtelijke ontwikkeling en inrichting geldt altijd dat u voor deze soorten omgevingsvergunning moet aanvragen; er geldt geen vrijstelling met gedragscode.

Vogels

Vogelsoorten zijn niet in de tabellen opgenomen. Alle vogels in Nederland zijn gelijk beschermd. Werkzaamheden of gebruik van ruimte waarbij vogels worden gedood of verontrust, of waardoor hun nesten of vaste rust- of verblijf- plaatsen worden verstoord, zijn verboden. Voor activiteiten die genoemd zijn bij stap 2 geldt een vrijstelling als u handelt volgens een goedgekeurde gedragscode. Voor alle andere activiteiten moet u een omgevingsvergunning aanvragen. Uw aanvraag wordt dan onderworpen aan de uitgebreide toets.

Voor vogels geldt overigens dat vooral in het broedseizoen sprake zal zijn van verontrusting, doden of verstoren van nesten of vaste rust- of verblijfplaatsen. Als uw werkzaamheden buiten het broedseizoen plaatsvinden zal in het algemeen niet snel een omgevingsvergunning nodig zijn.

De gedragscode

Als u tot de conclusie komt dat u gebruik kunt en wilt maken van de vrijstellingen en een gedragscode nodig heeft, kunt u of uw sector, Organisatie of bedrijfsschap deze zelf opstellen en ter goedkeuring voorleggen aan de minister. Wellicht kunt u ook gebruik maken van een reeds bestaande, goedgekeurde gedragscode die betrekking heeft op hetzelfde soort werkzaamheden. LNV zal de eenmaal goedgekeurde gedragscodes via internet publiceren (www.minInv.nl).

In de gedragscode beschrijft u hoe u in uw werk schade aan de beschermde dieren en planten zult voorkomen of tot een minimum zult beperken. De gedragscode moet aangeven hoe u in de praktijk "zorgvuldig handelt". Er gelden geen vormeisen voor een gedragscode.

Let op: de vrijstelling geldt pas als u daadwerkelijk handelt conform de goedgekeurde gedragscode en dit ook kunt aantonen.

Het aanvragen van een omgevingsvergunning

Als u niet in aanmerking komt voor de vrijstellingsregeling, kunt u een omgevingsvergunning van de Flora- en faunawet aanvragen bij LNV. Uw verzoek om omgevingsvergunning wordt onderworpen aan een lichte toets of een uitgebreide toets, afhankelijk van de soorten die op de planlocatie voorkomen.

Voor soorten van tabel 1 en/of 2 is de lichte toets van toepassing. Voor soorten van tabel 3 en/of vogelsoorten is de uitgebreide toets van toepassing.

BIJLAGE 4

GEGEVENS QUICKSCANHULP

BIJLAGE 5

GEGEVENS PROVINCIE NOORD-BRABANT, ORANJEPLEIN TE TERHEIJDEN