

**Quickscan flora en fauna
Zijlbergsestraat e.o.
Made**



ADVISEURS
IN BOUWEN,
MILIEU &
VEILIGHEID



Quickscan flora en fauna

in opdracht van

Rho adviseurs voor leefruimte
T.a.v. de heer R. Verkooijen
Torenallee 20
5617 BC EINDHOVEN

betreffende locatie

Zijlbergsestraat e.o.
Made (gemeente Drimmelen)

documentkenmerk

1902/003/AP-02

versie

2

vestiging

Nuenen

datum

12 april 2019

opgesteld door:

dr. A.J. Klarenberg
Projectleider ecologie

gecontroleerd door:

ir. R.A.C. van de Voort
Senior projectleider ecologie

Dit document is digitaal gegenereerd en derhalve niet voorzien van een handtekening. De inhoud is aantoonbaar gecontroleerd en vrijgegeven. Het document mag uitsluitend in zijn geheel worden gereproduceerd. Door derden aangebrachte wijzigingen en/of toevoegingen dan wel oneigenlijk gebruik van het document vallen niet onder de verantwoording van Tritium Advies BV.

Tritium Advies BV

Adviseurs in bouwen, milieu en veiligheid

T. 088 44 02 900

E. info@tritium.nl

I. www.tritium.nl

KvK-nr. 17108024

Tritium Advies is gevestigd in:

Arkel >> Neer >> Nuenen >>

Prinsenbeek >> Rijkevoort

Inhoudsopgave

	pagina
1 Inleiding	1
2 Bronnenonderzoek	3
2.1 Gebieden	3
2.2 Soorten	5
3 Veldbezoek	6
4 Resultaten	7
4.1 Flora	7
4.2 Vogels	7
4.3 Grondgebonden zoogdieren	8
4.4 Vleermuizen	8
4.5 Amfibieën, reptielen en vissen	10
4.6 Ongewervelden/ overige soorten	10
5 Conclusies	11
5.1 Beschermd gebied	11
5.2 Soorten	11
5.3 Zorgplicht	12
5.4 Eindconclusie	13
5.5 Advies	13
6 Literatuurlijst	14

Bijlagen

1. situatietekening plangebied
2. fotobijlage veldbezoeken van 15 en 27 februari 2019

1 Inleiding

In opdracht van Rho adviseurs voor leefruimte is een quickscan flora en fauna uitgevoerd ten behoeve van het voornemen om op de locatie aan de Zijlbergsestraat, Kastanjelaan en het Olmenpad te Made 92 nieuwe woningen te realiseren. De oppervlakte van het plangebied bedraagt ruim 30.000 m². Het onderzoeksgebied heeft thans de enkelbestemming 'Bedrijf'. Het terrein ligt voor een deel braak na de sloop van een gedeelte van de bedrijfsgebouwen. De bestaande bedrijfsgebouwen op het oostelijke helft van het terrein, die ook gesloopt zullen worden, zijn nog in gebruik.



Figuur 1: huidige situatie plangebied (blauw omlijnd)
(bron: <http://kadasterloop.nl>)

Het plan is in strijd met het vigerende bestemmingsplan. Voor deze locatie wordt derhalve een juridisch-planologische procedure doorlopen conform de Wet ruimtelijke ordening. In het kader van deze procedure dient onder andere een quickscan flora en fauna te worden uitgevoerd. Hiermee kan worden voorkomen dat in strijd met de geldende natuurwetgeving wordt gehandeld.

Doel van het onderhavige onderzoek is om te bepalen of de wijzigingen binnen het plangebied mogelijk leiden tot overtreding van de Wet natuurbescherming (verder: Wnb). Het is noodzakelijk om voorafgaande aan ruimtelijke ingrepen en inrichting te toetsen of de geplande activiteiten geen negatief effect hebben op beschermde plant- en/of diersoorten en leefgebieden.

Op basis van de ecologische waarden van een planlocatie zal uit een verkennend flora- en faunaonderzoek (quickscan) blijken of er een overtreding te verwachten is van de Wnb. Tevens

wordt vastgesteld of er meer soortgegevens nodig zijn door middel van inventarisatie en of er een uitgebreide studie noodzakelijk is naar de effecten van een ruimtelijke ingreep. In veel situaties zal het uitvoeren van een verkennend onderzoek echter reeds voldoende zijn om aan te tonen of een plan uitgevoerd kan worden met of zonder enkele eenvoudige maatregelen of aanpassingen om een overtreding van de Wnb te voorkomen.

Uit onderstaande luchtfoto (figuur 2) kan worden opgemaakt dat het plangebied binnen de bebouwde kom van Made is gelegen. In bijlage 1 is een situatietekening van het plangebied opgenomen.



Figuur 2: luchtfoto van de omgeving van het plangebied (rood omcirkeld)
(bron: Google Earth)

2 Bronnenonderzoek

Onderhavig onderzoek richt zich met name op soortenbescherming en in beperktere mate op het gebiedsbeschermingsdeel van de Wnb (Natura 2000). In het uitgevoerde bronnenonderzoek is gekeken naar de mogelijke aanwezigheid van beschermde soorten in het plangebied. Onder andere is hierbij gebruik gemaakt van de zoogdierenatlas (Broekhuizen et al., 2016), de "Werkatlas amfibieën en reptielen in Noord-Brabant" en enkele digitale verspreidingsatlassen. De bevindingen van dit literatuuronderzoek zijn weergegeven in de navolgende twee paragrafen.

2.1 Gebieden

In onderstaande figuur 3 is het plangebied met haar ecologisch waardevolle gebieden in highlights weergegeven. De donkergroene highlights betreffen het Natuurnetwerk Nederland (verder: NNN) in de provincie Noord-Brabant ook wel Natuurnetwerk Brabant (verder: NNB) genoemd. Het Natura 2000-gebied is met de blauwe, limegroene en mintgroene kleuren aangeduid. De Natura 2000-gebieden liggen grotendeels binnen het NNN. De Natura 2000-gebieden die geen onderdeel zijn van het NNN betreffen vooral agrarische gebieden en hebben een beperkter beschermingsregime. Van de gebieden die wel binnen NNN zijn gelegen worden, naast de specifieke soorten en habitattypen (Vogelrichtlijn en Habitatrichtlijn), ook de wezenlijke kenmerken en waarden beschermd.

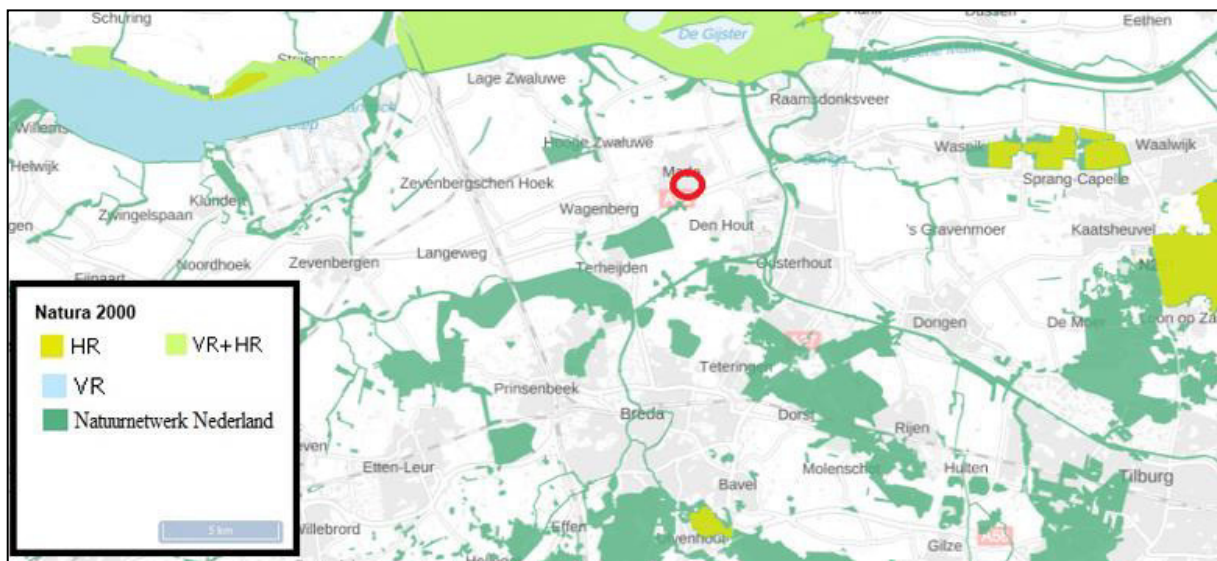

Figuur 3: plangebied en omgeving (rood omcirkeld) met relevante natuurgebieden (bron: <https://www.atlasleefomgeving.nl/kaarten>)

Uit figuur 3 kan worden afgeleid dat het plangebied niet in Natura 2000-gebied en NNB is gelegen.

Het dichtstbijzijnde Natura 2000-gebied is op een afstand van circa 4 kilometer ten noorden van het plangebied gelegen en betreft "Biesbosch".

De Biesbosch was eeuwenlang een uitgestrekt zoetwatergetijdengebied, dat in Europa nauwelijks zijn weerga kende. Ontstaan in het begin van de vijftiende eeuw, tijdens de beruchte Sint-Elizabethsvloed, werd het gebied lange tijd gekenmerkt door verraderlijke wilgenvloedbossen (deels in gebruik als grienden), afgewisseld met kale zand- en slikplaten, rietgorzen en

biezenvelden. Door de uitvoering van de Deltawerken heeft de Biesbosch veel van zijn allure moeten prijsgeven. Na de afsluiting van het Volkerak in 1960 en het Haringvliet in 1970 viel het getij terug van gemiddeld 2 meter naar enkele decimeters. Het gebied bestaat uit drie delen: de Sliedrechtse en Dortsche Biesbosch ten noorden van de Merwede en de Brabantse Biesbosch ten zuiden ervan. Het dynamische getijdengebied veranderde na de uitvoering van de Deltawerken in een verruigd moerasgebied waarin de hoogteverschillen tussen platen en geulen geleidelijk verminderden, wat ten koste ging van afkalving van de eilanden. De biezenvelden, rietgorzen en wilgenvloedbossen zijn grotendeels verdwenen; inpolderingen en de aanleg van reusachtige drinkwaterbekkens hebben verder hun tol geëist. Maar toch, ondanks dit alles bezit de Biesbosch ook in zijn huidige vorm grote botanische en faunistische kwaliteiten, terwijl het landschap van eilanden en slingerende waterwegen in wezen nog steeds bestaat. Naast Zuid-Flevoland het belangrijkste brongebied voor de blauwborst; een broedvogel van verruigd rietland. Daarnaast is het een belangrijk broedgebied voor andere moerasvogels (bruine kiekendief, porseleinhoen, snor en rietzanger) en broedvogels van waterrijke gebieden met opgaand bos (aalscholver en ijsvogel). In de Dordtse Biesbosch heerst daarnaast voldoende rust voor een belangrijke functie als ruigebied (wintertaling) en als pleisterplaats voor verstoringgevoelige soorten als lepelaar en nonnetje. De Sliedrechtse Biesbosch is vooral van belang voor ganzen.

In de navolgende figuur 4, overgenomen uit de kaart van het Natuurbeheerplan van de provincie Noord-Brabant is wederom het aandachtsgebied omcirkeld. Ook uit deze figuur blijkt dat het plangebied niet in een beschermd gebied ligt. Het dichtstbijzijnde natuurgebied behorende tot het NNB is op een afstand van circa 920 meter ten zuidwesten van het plangebied gelegen.



Figuur 4: kaart NNB. Het plangebied en omgeving is rood omcirkeld (bron: <https://kaartbank.brabant.nl/viewer/app/natuurbeheerplan>)

Effecten beschermde gebieden

Het plangebied ligt buiten de begrenzing van het NNB. De provincie Noord-Brabant hanteert geen externe werking als het gaat om NNB. Het meest nabijgelegen Natura 2000-gebied is met circa 4 kilometer op relatief grote afstand gelegen. Gezien deze afstand en de aard van de ingreep, nieuwbouw van woningen na de sloop van de bedrijfsgebouwen, valt een significant negatief effect niet te verwachten.

2.2 Soorten

Aan de hand van literatuuronderzoek is informatie verzameld over het voorkomen van soorten in de directe omgeving van het plangebied. Hierbij is onder andere gebruik gemaakt van voornoemde zoogdierenatlas en de "Werkatlas amfibieën en reptielen van Noord-Brabant".

In de werkatlas wordt het voorkomen van soorten per kilometerhok aangeduid. In de zoogdierenatlas wordt dit aangegeven per atlasblok, met afmetingen van 5 bij 5 kilometer. Het plangebied is gelegen in kilometerhok X:114 / Y:409.

Aangezien het plangebied slechts een klein gedeelte van het kilometerhok c.q. het atlasblok beslaat is het niet zeker dat de geregistreerde soorten ook daadwerkelijk voorkomen binnen het plangebied.

Uit gegevens van de zoogdieren verspreidingsatlas en de gegevens van de NDFF blijkt dat de volgende zoogdieren of sporen van deze soorten (o.a. in braakballen) in de periode van 1989 tot 2019 zijn waargenomen in de directe omgeving van het plangebied: bosmuis, woelrat, ree, bever, huisspitsmuis, laatvlieger, egel, haas, veldmuis, hermelijn, wezel, bunzing, meervleermuis, watervleermuis, rosse vleermuis, muskusrat, konijn, ruige dwergvleermuis, gewone dwergvleermuis, bruine rat, eekhoorn, mol en vos.

Uit gegevens van de Werkatlas amfibieën en reptielen blijkt dat enkel de volgende soorten in de periode van 1995 tot en met 2004 zijn waargenomen in de directe omgeving van het plangebied: kleine watersalamander, gewone pad, bruine kikker en bastaardkikker.

In de periode 1990-2019 blijkt uit de gegevens van de NDFF en Ravon dat de volgende soorten zijn waargenomen in de directe omgeving van het plangebied: gewone pad, rugstreeppad, alpenwatersalamander, kleine watersalamander, bastaardkikker, poelkikker en bruine kikker.

3 Veldbezoek

Het plangebied is op 15 en 27 februari 2019 in de ochtend bezocht. Er was op beide dagen sprake van zonnig weer, met een windkracht 2 Bft. De temperatuur was circa 9 graden Celsius op 15 februari en circa 12 graden Celsius op 27 februari. Tijdens het terreinbezoek is zoveel mogelijk informatie verzameld met betrekking tot de aanwezigheid of afwezigheid van beschermde soorten. De te verzamelen informatie bestaat onder andere uit zicht- en geluidwaarnemingen, sporenonderzoek naar de aanwezigheid van vraat-, loop- en veegsporen, nesten, holen, uitwerpselen, prooiresten en haren. Op basis van terreinkenmerken is voorts beoordeeld of het plangebied geschikt is voor de in de regio voorkomende beschermde soorten.

Op 10 april 2019 is een extra veldbezoek uitgevoerd voor het controleren van twee boomholtes met een endoscoop. Dit veldbezoek is uitgevoerd in de middag. Er was sprake van zonnig weer, met windkracht 3 Bft en een temperatuur van circa 10 graden Celsius.

Het kan voorkomen dat soorten niet worden waargenomen tijdens het veldbezoek aangezien een quickscan een momentopname betreft. Hierdoor kan slechts in beperkte mate uitsluitel worden gegeven over de aan- of afwezigheid van soorten. Aan de hand van expert-judgement en bekende ecologische principes zal derhalve een inschatting worden gemaakt over het wel of niet voor kunnen komen van beschermde plant- en diersoorten.

Verder is de quickscan geen veldinventarisatie. Veldinventarisaties omvatten meerdere opnamerondes die seizoensgebonden zijn en volgens standaardmethoden worden uitgevoerd.

In de huidige situatie bestaat het plangebied uit een omvangrijk braakliggend terrein dat ontstaan is na de sloop van de bedrijfsgebouwen aldaar. De bestaande bedrijfsgebouwen op het oostelijke helft van het terrein, die ook gesloopt zullen worden, zijn nog in gebruik. De randen van het plangebied bestaan uit een groenzone. Het plangebied dat deels met bomen en struiken is omzoomd, ligt geheel omsloten door een woonwijk en openbaar groen. De in bijlage 2 opgenomen foto's geven een duidelijk beeld van de huidige situatie van het plangebied.

4 Resultaten

Onderstaand volgen de resultaten en eerste conclusies van de uitgevoerde veldbezoeken in relatie tot het planvoornemen.

4.1 Flora

In de maand februari zijn diverse soorten planten zichtbaar. Tijdens de veldbezoeken zijn binnen het plangebied echter geen beschermde plantensoorten aangetroffen. Op het centrale gedeelte van het plangebied is enkele jaren geleden een omvangrijk bedrijfscomplex gesloopt. De zandige, zure, matig voedselarme bodem is na de sloop omgewerkt en gestoord. De ruderaal vegetatie is hierdoor sterk vergrast en verruigd. Opvallende plantensoorten zijn o.a. de brem (*Cytisus scoparius*), teunisbloem (*Oenothera species*) en adelaarsvaren (*Pteridium aquilinum*). Hierdoor en vanwege de voedselrijke omstandigheden waaruit het overige plangebied bestaat, zijn er geen beschermde soorten te verwachten. Beschermde soorten komen namelijk vooral voor op voedselarme, kalkhoudende grond.

Conclusie: er zijn geen negatieve effecten te verwachten met betrekking tot deze soortgroep.

4.2 Vogels

Uit de bevindingen van de veldbezoeken blijkt dat het plangebied slechts voor een aantal soorten vogels geschikt is als onderdeel van het leefgebied. Binnen het plangebied is bebouwing aanwezig zodat het verloren gaan van verblijfplaatsen van gebouwbewonende vogels niet is uitgesloten. Het bestaande bedrijfspand is voorzien van een plat dak. De dakranden en de gevels van het kantoor als ook het magazijn bevatten geen openingen die geschikt zijn voor de gierzwaluw (*Apus apus*) of de huismus (*Passer domesticus*). Hierdoor zijn de bedrijfsgebouwen ongeschikt als vaste verblijfplaats voor deze twee vogelsoorten die jaarrond zijn beschermd. Bovendien zijn op deze locatie of in de directe omgeving geen huismussen waargenomen.

De aanwezige bomen en struiken kunnen dienen als broedgelegenheid. Daarnaast is het gebied geschikt als foerageergebied, echter zullen niet alle vogelsoorten van het gebied gebruik maken. Met name voor vogels die in het "stedelijk gebied" en "struwelen" voorkomen zijn binnen en rond het plangebied gunstige biotopen aanwezig. Voor bos-, weide- en watervogels zijn geen geschikte biotopen aanwezig.

Tijdens de veldbezoeken zijn een grote bonte specht (*Dendrocopus major*), vijf houtduiven (*Columba palumbus*), een Turkse tortel (*Streptopelia decaocto*), een roodborst (*Erithacus rubecula*), een witte kwikstaart (*Motacilla alba*), diverse koolmezen (*Parus major*), twee pimpelmezen (*Cyanistes caeruleus*), een boomkruiper (*Certhia brachydactyla*), een winterkoning (*Troglodytes troglodytes*), twee merels (*Turdus merula*), een gaai (*Garrulus glandarius*), twee zwarte kraaien (*Corvus corone*), een aantal kauwen (*Corvus monedula*), twee eksters (*Pica pica*) en twee vinken (*Fringilla coelebs*) aangetroffen in het plangebied. Verder is een aantal vogels in de directe omgeving van het plangebied waargenomen, namelijk diverse houtduiven, verschillende koolmezen en een merel. Zowel binnen het plangebied als in de directe omgeving daarvan zijn behalve een nest van een merel geen andere nesten aangetroffen.

Conclusie: een aantal vogelsoorten zal het plangebied met name benutten als foerageergebied. Dit vormt echter geen belemmering voor het planvoornemen. Het plangebied zal geen essentieel foerageergebied zijn voor deze soorten en het gebied kan bovendien als foerageergebied (tuin) in gebruik blijven. Wel wordt bij de voorgenomen sloop- en bouwwerkzaamheden verwezen naar de in hoofdstuk 5 omschreven werkwijze.

4.3 Grondgebonden zoogdieren

Tijdens de veldbezoeken zijn geen exemplaren of voortplantings- en/of verblijfplaatsen van soorten aangetroffen die zijn beschermd volgens de Habitatrichtlijn of van soorten die niet zijn vrijgesteld door de provincie. Voor minder algemene soorten (nationaal beschermde soorten die niet zijn vrijgesteld in de Wnb), zoals de das (*Meles meles*), is het plangebied geschikt, echter zijn er geen sporen aangetroffen van de das zoals een burcht, pootafdrukken, vraatsporen of uitwerpselen. Het plangebied kan wel als foerageergebied dienen, echter zal dit geen essentieel foerageergebied zijn. Het plangebied is ook gedeeltelijk geschikt voor kleine marterachtigen zoals de wezel (*Mustela nivalis*), hermelijn (*Mustela erminea*) en bunzing (*Mustela putorius*). Hiervan zijn echter ook geen sporen aangetroffen zoals holen, vraatsporen of uitwerpselen. De bunzing en hermelijn houden vooral van gebieden met oppervlaktewater. Binnen en in de directe omgeving van het plangebied is geen oppervlaktewater aanwezig. De wezel heeft de voorkeur voor open, droge natuur- en cultuurlandschap met in de omgeving voldoende dekking. Het plangebied is gelegen in een woonwijk en is geheel omsloten door wegen en bebouwing.

In de omgeving van het plangebied zijn voldoende alternatieven aanwezig in de vorm van tuinen en openbaar groen om als foerageergebied te dienen voor algemeen voorkomende soorten. Ook zal het plangebied beschikbaar blijven als foerageergebied voor grondgebonden zoogdieren.

Conclusie: er zijn geen negatieve effecten te verwachten met betrekking tot deze soortgroep.

4.4 Vleermuizen

Er is bebouwing aanwezig binnen het plangebied zodat de aanwezigheid van verblijfplaatsen voor gebouwwonende vleermuizen niet valt uit te sluiten. Het bestaande bedrijfspand is voorzien van een plat dak. De (gladde) dakranden en de gevels van het kantoor als ook het magazijn bevatten geen open stootvoegen of andere openingen die toegang kunnen bieden aan gebouwwonende vleermuizen. Hierdoor is het bedrijfspand ongeschikt als vaste verblijf- en voortplantingsplaats voor gebouwwonende vleermuizen. Er zijn tevens geen sporen zoals ontlasting of vraatsporen in de vorm van vlindervleugels gevonden.

Twee zomereiken (*Quercus robur*) die zich bevinden tegen de zuidelijke grens van het plangebied bevatten enkele holtes die mogelijk dienst kunnen doen als vaste verblijfplaats voor vleermuizen. In figuur 5 op de volgende pagina is de locatie van deze twee zomereiken aangegeven. Deze holtes zijn tijdens het derde veldbezoek op 10 april 2019 met een endoscoop bekeken. In één van de holtes zijn meerdere pissebedden aangetroffen. Beide holtes lopen niet ver genoeg door naar binnen en naar boven toe om te kunnen dienen als verblijfplaats voor boombewonende vleermuizen. De diepste holte was ongeveer drie centimeter diep.



Figuur 5: locatie van twee zomereiken met holtes (rood omcirkeld) binnen het plangebied (blauw omlijnd)
(bron: <http://kadasterloep.nl>)

Mogelijk zal het plangebied gebruikt worden als foerageergebied door vleermuizen. Het is echter geen essentieel foerageergebied voor vleermuizen omdat in de directe omgeving voldoende alternatieve foerageergebieden aanwezig zijn zoals de tuinen en het openbaar groen rondom het plangebied.

Vleermuizen maken gebruik van vliegroutes om zich te verplaatsen van verblijfplaatsen naar foerageergebieden. Hiervoor worden lange, aaneengesloten bomenrijen en andere lijnvormige landschapsstructuren zoals heggen en houtwallen gebruikt. De bomen aan de grenzen van het plangebied zoals de Zijlbergsestraat kunnen dienst doen als vliegroute. Echter vormen ze geen essentiële vliegroute, deze bomenrij eindigt ten westen van het plangebied bij de Kastanjelaan. De bomen aan de overkant van de weg zullen blijven bestaan en kunnen dus blijven dienen als vliegroute.

Conclusie: binnen het plangebied zijn geen vaste verblijf- of voortplantingsplaatsen aanwezig. Mogelijk wordt er door vleermuizen gefoerageerd binnen en in de directe omgeving van het onderzoeksgebied. Foerageergebied is alleen beschermd wanneer dit gebied noodzakelijk is om de functionaliteit van een vaste verblijfplaats te behouden. Indien de sloop- en bouwwerkzaamheden overdag uitgevoerd worden, is een verstoringseffect op foeragerende vleermuizen uit te sluiten. Een negatief effect op vaste vliegroutes is eveneens niet te verwachten. Gezien het vorenstaande zijn er geen negatieve effecten te verwachten met betrekking tot vleermuizen.

4.5 Amfibieën, reptielen en vissen

Tijdens de veldbezoeken zijn geen beschermde amfibieën en reptielen aangetroffen en zijn er geen sporen van deze soortgroepen aangetroffen binnen het plangebied. Binnen en in de directe omgeving van het plangebied is geen oppervlaktewater aanwezig. De aanwezigheid van (beschermde) vissen kan derhalve worden uitgesloten. Eveneens is het plangebied ongeschikt voor beschermde amfibieën vanwege het ontbreken van geschikt voortplantingswater.

Conclusie: er komen noch vissen noch beschermde soorten reptielen en amfibieën voor in het plangebied. De eventuele aanwezigheid van algemeen voorkomende soorten reptielen en amfibieën zoals bijvoorbeeld de gewone pad en bruine kikker vormt geen belemmering voor het planvoornemen.

4.6 Ongewervelden/ overige soorten

Beschermde soorten ongewervelden en overige soorten zijn niet waargenomen en ook niet te verwachten binnen het plangebied. Beschermde soorten stellen specifieke eisen aan een biotoop en gezien de afwezigheid van oppervlaktewater en de aanwezige beplanting is het plangebied voor veel soorten niet geschikt.

Conclusie: er zijn geen negatieve effecten te verwachten met betrekking tot deze soortgroepen.

5 Conclusies

Doel van het onderhavige onderzoek is te bepalen of de wijzigingen binnen het plangebied mogelijk leiden tot overtreding van de natuurwetgeving.

5.1 Beschermd gebied

Het plangebied ligt buiten de begrenzing van het NNB. De provincie Noord-Brabant hanteert geen externe werking als het gaat om NNB. Het meest nabijgelegen Natura 2000-gebied is met circa 4 kilometer op relatief grote afstand gelegen. Gezien deze afstand en de aard van de ingreep, nieuwbouw van woningen na de sloop van de bedrijfsgebouwen, valt een significant negatief effect niet te verwachten.

5.2 Soorten

Er wordt in het kader van de Wnb nagegaan of vaste rust- en verblijfplaatsen door de beoogde ingreep opzettelijk worden aangetast (verwijderd, ongeschikt gemaakt) of dat dieren opzettelijk worden verontrust, verjaagd of gedood. Verder is er gekeken of er invloeden zijn die leiden tot een verminderde geschiktheid als foerageergebied waarbij het een zodanig belang betreft dat bij het wegvallen van deze functie ook vaste rust- en verblijfplaatsen niet langer kunnen functioneren.

Flora

Er zijn binnen het plangebied geen beschermde wilde soorten aangetroffen. Deze soorten zijn ook niet te verwachten. Om deze redenen zullen er door de voorgenomen plannen geen nadelige effecten optreden ten aanzien van deze soortgroep en zijn er, naast de zorgplicht, vanuit de Wnb geen verdere verplichtingen.

Vogels

Er zijn geen jaarrond beschermde vogelnesten c.q. verblijfplaatsen aangetroffen. Algemeen voorkomende soorten zonder jaarrond beschermd nest kunnen blijven broeden in de directe omgeving van het plangebied. Indien broedende vogels in de directe omgeving van het plangebied aanwezig zijn, kunnen versturende werkzaamheden zoals sloop- en bouwwerkzaamheden of een verwijdering van beplanting mogelijk echter niet plaatsvinden zonder hinder te veroorzaken. Wanneer er geen broedende vogels aanwezig zijn kunnen de werkzaamheden wel plaatsvinden. Indien er op deze manier wordt gehandeld, treden er geen nadelige effecten op ten aanzien van vogels. Wanneer de werkzaamheden in het geheel plaatsvinden in de minst kwetsbare periode (tussen begin oktober en half februari) worden eveneens geen nadelige effecten verwacht. Dit laatste verdient derhalve aanbeveling. Indien de werkzaamheden worden uitgevoerd op bovenstaande wijze, zullen er geen nadelige effecten optreden ten aanzien van vogels.

Grondgebonden zoogdieren

Binnen het plangebied zijn geen vaste verblijf- of voortplantingsplaatsen vastgesteld van soorten die zijn beschermd bij de Habitatrictlijn of van soorten die niet zijn vrijgesteld door de provincie. Algemeen voorkomende soorten zijn door de provincie vrijgesteld van de verbodsbepalingen als het een ruimtelijke ingreep of inrichting betreft. Wel geldt de zorgplicht voor dergelijke soorten. Zolang de zorgplicht wordt nageleefd zijn er derhalve geen negatieve effecten te verwachten met betrekking tot grondgebonden zoogdieren.

Vleermuizen

Binnen het plangebied zijn geen vaste verblijf- of voortplantingsplaatsen aanwezig. Mogelijk wordt er gefoerageerd binnen en nabij het plangebied. Foerageergebied is alleen beschermd wanneer dit gebied noodzakelijk is om de functionaliteit van een vaste verblijfplaats te behouden. In de directe omgeving van het plangebied is echter voldoende alternatief foerageergebied aanwezig in de vorm van tuinen van woningen. Ook is het verstoringseffect op foeragerende vleermuizen uit te sluiten indien de sloop- en bouwwerkzaamheden overdag uitgevoerd worden. Een negatief effect op vaste vliegroutes is eveneens niet te verwachten. Gezien het vorenstaande zijn er derhalve geen negatieve effecten te verwachten met betrekking tot vleermuizen.

Amfibieën, reptielen en vissen

Binnen het plangebied zijn geen vaste verblijf- of voortplantingsplaatsen vastgesteld van soorten die zijn beschermd bij de Habitatrictlijn of van soorten die niet zijn vrijgesteld door de provincie. Algemeen voorkomende soorten zijn door de provincie vrijgesteld van de verbodsbepalingen als het een ruimtelijke ingreep of inrichting betreft. Wel geldt de zorgplicht voor dergelijke soorten. Zolang de zorgplicht wordt nageleefd zijn er derhalve geen negatieve effecten te verwachten met betrekking tot amfibieën, reptielen en vissen.

Wel dient er in zowel de sloop- als bouwfase voor te worden gezorgd dat bij het inrichten van het bouwterrein wordt voorkomen dat het gebied aantrekkelijk wordt voor de vestiging van de rugstreeppad. Het ontstaan van poeltjes of plassen op het bouwterrein in het zomerhalfjaar (vanaf april) dient te worden voorkomen, zodat er geen geschikt voortplantingswater voor de rugstreeppad aanwezig zal zijn.

Ongewervelden/ overige soorten

Vaste verblijfplaatsen of exemplaren van Habitatrictlijnsoorten of van nationaal beschermde soorten zijn niet aangetroffen. Er zijn derhalve geen negatieve effecten te verwachten met betrekking tot deze soortgroepen.

5.3 Zorgplicht

Voor alle soorten geldt een zorgplicht. Deze zorgplicht houdt in dat de initiatiefnemer passende maatregelen neemt om schade aan deze soorten te voorkomen of zoveel mogelijk te beperken. Hierbij gaat het bijvoorbeeld om het niet verontrusten of verstoren in de kwetsbare perioden zoals de winterslaap, de voortplantingstijd en de periode van afhankelijkheid van de jongen.

De kwetsbare perioden zijn niet voor alle verschillende soortgroepen gelijk. Als "veilige" periode voor alle groepen geldt in het algemeen de periode van half oktober tot eind november, de periode waarin de voortplantingstijd achter de rug is en dieren als de egel en amfibieën nog niet in winterslaap zijn. Bovendien zijn de houtduiven uit het laatste legsel dan ook uitgevlogen.

Indien vooraf bekend is dat werkzaamheden moeten worden uitgevoerd binnen de kwetsbare perioden van de betreffende soorten, is het zaak ervoor te zorgen dat het gebied tegen die tijd ongeschikt is als leefgebied voor die soorten. Zo kunnen bijvoorbeeld struiken gedurende het groeiseizoen kort gesnoeid worden, zodat er geen vogels gaan broeden.

Indien tijdens de uitvoering van de werkzaamheden beschermde soorten worden waargenomen dienen maatregelen te worden genomen om schade aan deze individuen zo veel mogelijk te beperken (bijvoorbeeld wegvangen en verplaatsen).

5.4 Eindconclusie

In onderstaande punten wordt de eindconclusie weergegeven:

- de omschreven werkwijzen met betrekking tot zowel de zorgplicht als ten aanzien van vogels dienen in acht te worden genomen zodat een overtreding van de natuurwetgeving wordt voorkomen;
- om een verstorend effect op foeragerende vleermuizen uit te sluiten, dienen de voorgenomen sloop- en bouwwerkzaamheden overdag te worden uitgevoerd;
- nader onderzoek naar soorten is niet noodzakelijk;
- een ontheffingsaanvraag voor beschermde soorten is niet aan de orde;
- voor algemeen voorkomende soorten geldt een algemene vrijstelling als het ruimtelijke ingrepen betreft.

5.5 Advies

Checklist natuurvriendelijke maatregelen

Bij het ontwerp van de nieuw te bouwen woningen wordt geadviseerd gebruik te maken van de checklist natuurvriendelijke maatregelen aan gebouwen van de Vogelbescherming. Diverse natuurbeschermingsinstanties en bedrijven geven hier meer informatie over.

Erfbeplanting

Indien er een erfbeplanting is gepland of wordt vernieuwd, adviseren wij deze met inheemse en streekeigen soorten bomen en struiken te realiseren. Informeer hiervoor bij uw provincie of gemeente.

6 Literatuurlijst

BIJ12 (2017) Kennisdocument Rugstreeppad, *Bufo calamita*

Broekhuizen, S., Spoelstra, K., Thissen, J.B.M., Canters, K.J., Buys, J.C. (2016) *Atlas van de Nederlandse zoogdieren - deel 12 serie Nederlandse fauna*. Knnv Uitgeverij

Delft, J.J.C.W. van, Schuitema, W. (2005) *Werkatlas amfibieën en reptielen in Noord-Brabant*. Stichting Ravon

NDFD (2019) Geraadpleegd op 25 maart 2019 via www.verspreidingsatlas.nl

Ravon (2019) Geraadpleegd op 25 maart 2019 via www.ravon.nl

Zoogdierverseniging (2019) Geraadpleegd op 25 maart 2019 via www.zoogdierverseniging.nl

BIJLAGE 1:



Geplande situatie

BIJLAGE 2:



Foto 1



Foto 2



Foto 3



Foto 4



Foto 5



Foto 6



Foto 7



Foto 8

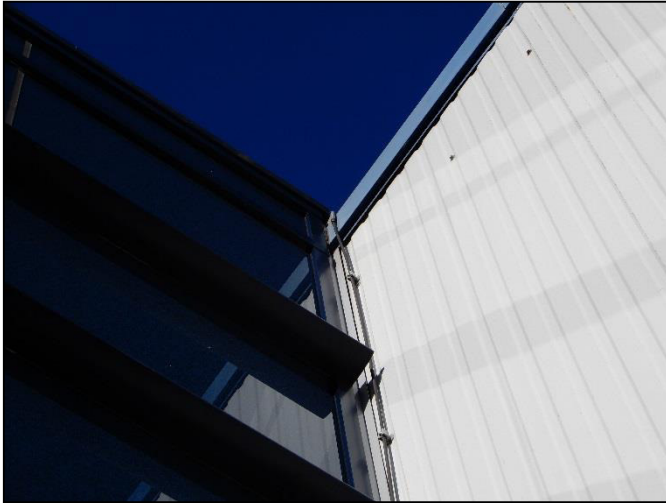

Foto 9



Foto 10



Foto 11



Foto 12



Foto 13



Foto 14



Foto 15



Foto 16



Foto 17



Foto 18



Foto 19



Foto 20



Foto 21



Foto 22



Foto 23



Foto 24



Foto 25



Foto 26



Foto 27



Foto 28



Foto 29



Foto 30



Foto 31



Foto 32



Foto 33



Foto 34

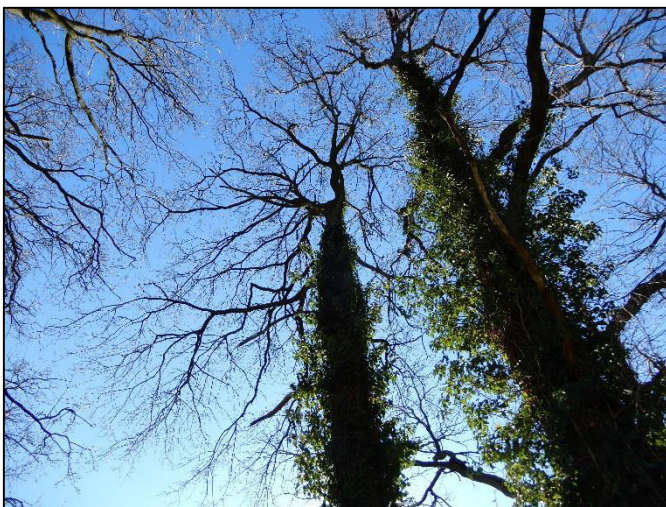

Foto 35



Foto 36



Foto 37



Foto 38



Foto 39



Foto 40



Foto 41



Foto 42



Foto 43



Foto 44



Foto 45