

**Bijlage 6**  
*Quickscan flora en fauna*



## Quickscan Flora- en faunawet

### Rozenbloemhof te Made

Oprachtgever : Woningstichting Volksbelang

Postbus 87

4920 Made

Projectnummer : 20090697

Status rapport / versie nr. : Definitief 02

Datum : 16 april 2010

Opgesteld door : ing. L.J. Christianen

Gecontroleerd door : ing. G. Moret

Voor akkoord : drs. ing. M.G.A. van den Brink

Paraaf : \_\_\_\_\_

| Versie nr. | Datum      | Omschrijving  | Opgesteld door | Gecontroleerd door |
|------------|------------|---|----------------|--------------------|
| D01        | 09/03/2010 | Quickscan Flora- en faunawet Rozenbloemhof te Made  | LC             | GM                 |
| D02        | 16/04/2010 | Quickscan flora- en faunawet aangepast n.a.v. opmerkingen Compositie 5 stedenbouw d.d. 29-03-2010 | LC             | GM                 |
|            |            |   |                |                    |

| <b>INHOUD</b> | blz.  |    |
|---------------|---|----|
| 1             | INLEIDING                                       | 2  |
| 1.1           | Aanleiding en doelstelling                      | 2  |
| 2             | SITUATIE EN PLANVORMING                         | 2  |
| 2.1           | Gebiedsbeschrijving                             | 2  |
| 2.2           | Ruimtelijke ontwikkeling                        | 3  |
| 3             | NATUURBELEID EN WETGEVING                       | 4  |
| 3.1           | Inleiding                                       | 4  |
| 3.2           | Gebiedsbescherming                              | 4  |
| 3.3           | Soortenbescherming                              | 4  |
| 4             | QUICKSCAN                                       | 5  |
| 4.1           | Onderzoeksmethodiek                             | 5  |
| 4.2           | Scan gebiedsbescherming                         | 6  |
| 4.2.1         | Natuurbeschermingwet 1998                       | 6  |
| 4.2.2         | (Provinciale) Ecologische Hoofdstructuur (PEHS) | 6  |
| 4.3           | Scan soortenbescherming                         | 7  |
| 4.3.1         | Inleiding                                       | 7  |
| 4.3.2         | Flora   | 7  |
| 4.3.3         | Zoogdieren (inclusief vleermuizen)              | 7  |
| 4.3.4         | (Broed)vogels                                   | 9  |
| 4.3.5         | Reptielen                                       | 10 |
| 4.3.6         | Amfibieën                                       | 10 |
| 4.3.7         | Vissen  | 10 |
| 4.3.8         | Insecten (ongewervelde)                         | 10 |
| 5             | CONCLUSIE/AANBEVELINGEN                         | 11 |
| 5.1           | Volledigheid van het onderzoek                  | 11 |
| 5.2           | Gebiedsbescherming                              | 11 |
| 5.3           | Soortenbescherming                              | 11 |
| 5.4           | Conclusie Flora- en faunawet                    | 12 |
| 6             | GERAADPLEEGDE BRONNEN                           | 13 |

## **BIJLAGEN**

1. Foto's plangebied
2. Flora- en Faunawet
3. Toelichting schema vrijstelling, gedragscode, ontheffing
4. Gegevens natuurloket
5. Waarnemingen provincie Noord-Brabant

## 1 INLEIDING

### 1.1 Aanleiding en doelstelling

In opdracht van Woningstichting Volksbelang heeft AGEL adviseurs een quickscan Flora- en Faunawetgeving uitgevoerd ten behoeve van een ruimtelijke onderbouwing voor de realisatie van de inbreidingslocatie 'Rozenbloemhof' te Made. Doel van deze quickscan is het inzichtelijk maken of beschermde natuurwaarden in het plangebied aanwezig zijn en welke betekenis die hebben voor de verdere uitvoering. Tevens wordt inzichtelijk gemaakt of er door de geplande ontwikkeling negatieve effecten te verwachten zijn op beschermde gebieden.

## 2 SITUATIE EN PLANVORMING

### 2.1 Gebiedsbeschrijving

Het plangebied is gelegen in Made, wat tot de gemeente Drimmelen behoort. Het betreft een locatie welke wordt ingesloten door de Rozenbloemstraat, de Burgemeester van Campenhoutstraat en de Molenstraat. Kadastraal is het volgende bekend, gemeente Made, sectie S, perceelnummers 1407, 2705 en 2706. Het plangebied omvat enkele woningen en een groot oppervlak aan grasland, de totale oppervlak bedraagt circa 7.676 m<sup>2</sup>. De maaiveldhoogte van het plangebied bedraagt circa 1,7 m + N.A.P.

Abbeelding 1. Luchtfoto waarbij de locatie rood omlijnt is (bron: [www.bingmaps.com](http://www.bingmaps.com))



## 2.2 Ruimtelijke ontwikkeling

De nieuwe ruimtelijke ontwikkeling voorziet in de bouw van 22 nieuwe en 3 vervangende woningen, een speelplaats en de daarbij behorende infrastructuur. Door de ontwikkeling zal een groot deel van het grasland komen te vervallen. Door Quadrant architecten is een ontwerp opgesteld voor de toekomstige ontwikkeling, onderstaand wordt een weergave van dit ontwerp weergegeven.

Afbeelding 2. Toekomstige ontwikkeling 'Rozenbloemhof' (bron: Quadrant architecten)



### **3 NATUURBELEID EN WETGEVING**

#### **3.1 Inleiding**

Bescherming in het kader van de natuurwet- en regelgeving is op te delen in gebieds- en soortenbescherming. Bij gebiedsbescherming heeft men te maken met de Natuurbeschermingswet 1998 en Ecologische Hoofdstructuur. De Soortenbescherming komt voort uit de Flora- en faunawet.

#### **3.2 Gebiedsbescherming**

De Natuurbeschermingswet 1998 regelt de bescherming van natuurgebieden. In de Natuurbeschermingswet 1998 (NB-wet) zijn de Europese Vogel- en Habitatrichtlijn (VHR) geïmplementeerd. De gebieden die hieronder vallen, vormen samen het Natura 2000-netwerk. Onder Natura 2000 worden de gebieden verstaan die op grond van de Vogel- en/of Habitatrichtlijn zijn aangewezen. De gebieden zijn van grote betekenis voor de bescherming van de Europese biodiversiteit en dienen gezamenlijk met alle andere aangewezen gebieden in Europa een ecologisch netwerk te vormen.

De overheid streeft naar een samenhangend netwerk van hoogwaardige natuurgebieden en ontwikkelt om deze reden de Ecologische Hoofdstructuur (EHS). De begrenzing van de EHS in Brabant is vastgelegd in 11 natuurgebiedplannen en 1 beheergebiedsplan. Deze plannen zijn in 2002 vastgesteld. Ze beschrijven voor de percelen die tot de EHS behoren de gewenste natuurdoelen en de mogelijkheden voor aankoop of particulier natuurbeheer. Ook geven de plannen inzicht in de beheers- en landschapspakketten en inrichtingspakketten van de provinciale subsidieregelingen natuurbeheer (PSN) en agrarisch natuurbeheer (PSAN) die op de betreffende percelen mogelijk zijn.

#### **3.3 Soortenbescherming**

De bescherming van dier- en plantensoorten is sinds 1 april 2002 in de Flora- en faunawet geregeld. Het doel van de Flora- en faunawet is het in stand houden en beschermen van in het wild voorkomende planten- en diersoorten. De Flora- en faunawet kent zowel verbodsbepalingen als een zorgplicht. De verbodsbepalingen zijn gebaseerd op het 'nee', tenzij principe'. Dat betekent dat alle schadelijke handelingen ten aanzien van beschermde planten- en diersoorten in principe verboden zijn. Voor verschillende categorieën, soorten en verschillende activiteiten zijn vrijstellingen of ontheffingen van deze verbodsbepalingen mogelijk. Hiervoor gelden verschillende voorwaarden. Naast de verbodsbepalingen van de Flora- en faunawet geldt de zorgplicht ten aanzien van alle in het wild levende dieren en planten en hun leefomgeving. De zorgplicht geldt altijd, voor iedereen en in alle gevallen. Voor een nadere toelichting op de Flora- en Faunawet wordt verwezen naar bijlage 2.

## 4 QUICKSCAN

### 4.1 Onderzoeksmethodiek

Het onderzoeken naar de beschermstatus van het plangebied en beschermde natuurgebieden in de omgeving wordt uitgevoerd door te toetsen aan drie beschermkaders: VHR, NB-wet en Provinciale regelgeving. Onderzocht wordt of:

- het plangebied deel uitmaakt van een beschermd gebied;
- door de geplande ingreep een negatieve invloed te verwachten is op de aanwezige beschermde gebieden in de omgeving.

De mogelijke aanwezigheid van beschermde dier- en/of planten wordt aan de hand van de volgende gegevens bepaald:

- Gegevens van het natuurloket;
- Waarneming.nl;
- Landelijke verspreidingsatlassen;
- Een oriënterend veldbezoek.

Het Natuurloket is een onafhankelijke informatiemakelaar, die gegevens over beschermde soorten toegankelijk maakt. Deze gegevens zijn afkomstig uit de databanken van talloze organisaties, verenigd in de Stichting Veldonderzoek Flora en Fauna.

De website [www.waarneming.nl](http://www.waarneming.nl) is eveneens geraadpleegd. Op deze website worden natuurwaarnemingen van amateurs geordend. Soortwaarnemingen via deze bron zijn derhalve redelijk betrouwbaar maar kunnen moeilijk geverifieerd worden. Het geeft echter wel een beeld van mogelijke soorten in de omgeving van het plangebied.

Verder is gebruik gemaakt van bestaande atlasgegevens uit de Atlas van de Nederlandse Broedvogels (SOVON, 2002), flora- en faunagegevens provincie Noord-Brabant en verspreidingsgegevens van RAVON. Deze bronnen vermelden soortgegevens uurhokken (5 bij 5 kilometer), en betreffen dan ook globale gegevens. Hoofdstuk 6 vermeldt de geraadpleegde bronnen.

Doel van het oriënterende bezoek is om een indruk te krijgen van de biotopen ter plaatse en de geschiktheid voor verschillende soortengroepen te beoordelen. Het oriënterende veldbezoek heeft nadrukkelijk niet de status van een volledige veldinventarisatie. Zowel het tijdstip (actieve seizoen van verschillende soortengroepen) als het eenmalige karakter is hiervoor niet toereikend. Het eenmalige oriënterende veldbezoek geeft slechts een globaal beeld van aanwezige soorten en habitat op basis van een momentopname. Zie voor een impressie van het oriënterend veldbezoek de foto's in bijlage 1.



## 4.2 Scan gebiedsbescherming

### 4.2.1 Natuurbeschermingswet 1998

Het plangebied ligt niet in de nabijheid van gebieden die zijn aangewezen in het kader van de natuurbeschermingswet 1998. Het dichtstbijzijnde beschermde gebied ligt op een afstand van tenminste 3,5 kilometer ten noordoosten van het plangebied en betreft het Natura 2000-gebied "Biesbosch". Het Natura2000 gebied betreft een habitatrichtlijngebied.

### 4.2.2 (Provinciale) Ecologische Hoofdstructuur (PEHS)

Het plangebied maakt geen onderdeel uit van de PEHS. De dichtstbijzijnde gebieden die behoren tot de PEHS bevinden zich op een afstand van ca. 750 m ten noorden van het plangebied.

Afbeelding 3. Provinciale Ecologische Hoofdstructuur (bron: www.minlnv)



### 4.3 Scan soortenbescherming

#### 4.3.1 Inleiding

In deze paragraaf worden de beschermde soorten die op tabel 2 en 3 van de Flora- en Faunawet staan en die mogelijk in het plangebied voor kunnen komen besproken. Voor de beschermde soorten van tabel 1 van de Flora- en Faunawet geldt een vrijstelling bij ruimtelijke ontwikkelingen als deze. Indien tijdens de werkzaamheden deze soorten worden aangetroffen geldt echter wel de zorgplicht. De zorgplicht handelt vanuit het principe dat voor de wet alle dieren van onvervangbare waarde zijn en dat mensen daar zorgvuldig mee moeten omspringen (zie ook Bijlage 3). Op basis van de verspreidingsgegevens uit de geraadpleegde literatuur en het oriënterend veldbezoek zijn hieronder de zogenaamde tabel 2- en 3 soorten weergegeven die in of in de nabije omgeving van het plangebied mogelijk kunnen voorkomen. In bijlage 4 zijn de gegevens van het natuurloket weergegeven.

#### 4.3.2 Flora

Conform de gegevens afkomstig van Natuurloket.nl, de provincie Noord-Brabant en Waarneming.nl komen er binnen het plangebied geen vaatplanten voor welke op de Flora –en faunawet lijst 2 en/of 3 staan. Wel komt er conform de gegevens van het natuurloket een enkele soort voor welke op de flora en faunawet lijst 1 staat.

Binnen het plangebied zelf zijn geen potentiële natuurlijke groeiplaatsen voor planten aanwezig. Het plangebied bestaat uit intensief beheerd grasland. Door het beheer kunnen zeldzame soorten zich hier niet handhaven. Strikt beschermde (vaat)planten worden dan ook niet binnen het plangebied verwacht. Aangeplante of gezaaide exemplaren van beschermde soorten zijn niet beschermd in de Flora- en faunawet, omdat het geen natuurlijke groeiplaatsen betreft.

#### 4.3.3 Zoogdieren (inclusief vleermuizen)

Verwacht wordt dat, gezien de habitat en de landelijke verspreidingsgegevens, enkele algemeen voorkomende beschermde zoogdiersoorten (mol, konijn, egel en diverse muissorten) mogelijk kunnen voorkomen binnen de onderzoekslocatie. Via waarneming.nl en de provincie Noord-Brabant zijn geen waarnemingen bekend van meer strikt beschermde soorten (met uitzondering van waarnemingen van een steenmarter en bruine rat). Uit gegevens afkomstig van het natuurloket blijkt dat er in de omgeving van het plangebied 2 zoogdiersoorten voorkomen welke op de flora en faunawet lijst 2/3 en op de rode lijst staan. Het kilometervak is echter slecht onderzocht en geeft daarom geen betrouwbaar beeld van de werkelijke situatie.

Strikt beschermde soorten die mogelijk gebruik kunnen maken van de onderzoekslocatie zijn vleermuizen. Uit gegevens afkomstig van Waarneming.nl blijkt dat er geen vleermuizen zijn aangetroffen binnen het plangebied en de directe omgeving daarvan. De kans dat vleermuizen in het plangebied voorkomen wordt dan ook als klein geschat. Dit betekent echter nog niet dat er geheel geen vleermuizen kunnen voorkomen.

Uit de gegevens van de provincie Noord-Brabant ('Beschermingsplan voor vleermuizen in Noord-Brabant') is nagegaan of er in het verleden vleermuizen zijn waargenomen in de omgeving van het plangebied. In Noord-Brabant worden er met name op de hogere zandgronden in het midden en zuiden van de provincie veel vleermuizen waargenomen. In de laaggelegen graslanden en uiterwaarden komen beduidend minder vleermuizen voor. Door het veelal ontbreken van oude holle bomen worden hier weinig kraamkolonies van boombewonende soorten aangetroffen.

In Noord-Brabant komen 13 vleermuizensoorten voor. Ter hoogte van de planontwikkeling kunnen op basis van verspreidingsgegevens de volgende soorten mogelijk voorkomen:

- Meervleermuis - *Myotis dasycneme*;
- Watervleermuis - *Myotis daubentonii*;
- Gewone dwergvleermuis – *Pipistrellus pipistrelles*;
- Ruige dwergvleermuis - *Pipistrellus nathusii*;
- Laatvlieger – *Eptesicus serotinus*;
- Rosse vleermuis – *Nyctalus noctula*.

Vleermuizen zijn aan de hand van hun voorkeur voor verblijfplaats onder te verdelen in twee groepen, gebouw- en boombewonende soorten. Ook zijn er soorten die beiden gebruiken als verblijfplaats. Daarnaast maken verschillende vleermuizen onderscheid tussen zomer- en winterverblijven.

De Rosse vleermuis is het gehele jaar een boombewoonde soort, de laatvlieger is daar in tegen het hele jaar rond een gebouwbewonende soort. De overige soorten kunnen zowel in bomen als bebouwing verblijven.

Binnen het plangebied staat bebouwing met een hellend dak van dakpannen en rietbedekking. Vanaf de buitenkant zijn er tussen het dak en de gevel kleine kieren en gaten zichtbaar. Ten tijden van het veldbezoek zijn geen vleermuizen waargenomen dan wel sporen van vleermuizen (urine, uitwerpselen of vetstrepen). Echter op basis van een eenmalig veldbezoek zijn vaste rust- en verblijfplaatsen van gebouwbewonende vleermuizen zeker niet volledig uit te sluiten. Zelfs met een aanvullend veldonderzoek is de betekenis van de huidige bebouwing als vaste rust en/of verblijfsplaats niet of zeer moeilijk vast te stellen. Met name verblijfplaatsen c.q. kolonies van Gewone dwergvleermuis (meest waargenomen soort conform verspreidingsgegevens) zijn in stedelijk gebied zeer moeilijk op te sporen. Daarbij is van deze soort bekend dat ze een groot aantal verblijfsplaatsen in hun leefgebied hebben.

Er staan verschillende boomsoorten en diverse bossages in het plangebied. In deze bomen zijn geen zichtbare holtes of kieren aangetroffen. De bomen zouden als baltsplek gebruikt kunnen worden, maar hebben te kleine openingen om kraamkolonies te kunnen herbergen. Tevens gaat het hier om een klein aantal bomen. Vleermuizen verblijven voornamelijk in grote groepen bomen (enkele tientallen) bijeen, zelden in solitaire bomen. Dit houdt waarschijnlijk verband met beschutting tegen predatoren, microklimaat, het leven in netwerk inclusief het bijhorende dynamische verhuisgedrag van de vleermuizen en eventueel met de concurrentie die vleermuizen ondervinden van vogels die in bomen broeden. Gezien het bovenstaande zijn vaste rust- en verblijfsplaatsen van boombewonende vleermuizen niet waarschijnlijk in het plangebied.

Wel is het mogelijk dat vleermuizen op een andere manier gebruik maken van het plangebied, bijvoorbeeld als foerageergebied en/of de groene lijnelementen binnen het plangebied gebruikt worden als vaste aanvliegroute tussen verblijfsplaats en foerageergebied. Binnen het plangebied liggen enkele bossages die ten behoeve van de beoogde ontwikkelingen zullen worden verwijderd. Omdat vleermuizen vaak jarenlang gebruik maken van vaste aanvliegroutes, kan het behoud van groene lijnelementen cruciaal zijn voor de instandhouding van het leefgebied. Het aantasten van vaste vliegroutes (onderdeel van het leefgebied) zal, aangezien in de nabije omgeving voldoende alternatieve vliegroutes aanwezig zijn, niet leiden tot de ongeschiktheid van één of meer vaste rust- en verblijfsplaatsen van vleermuizen.

Het aantasten van het foerageergebied zal gezien de omvang van de ontwikkeling geen negatieve invloeden uitoefenen op het leefgebied van de vleermuis en er is voldoende alternatief foerageergebied aanwezig in de omgeving van het plangebied.

Overige omgevingselementen zoals, open water, grotten, groeven, kelders en andere objecten die mogelijke aanwezigheid van vleermuizen aantonen, zijn niet aanwezig in het plangebied.

#### 4.3.4 (Broed)vogels

Volgens het Natuurloket is het plangebied en de omgeving hiervan slecht onderzocht op broedvogels. Via Waarneming.nl is enig inzicht verkregen in de soorten welke mogelijk voor kunnen komen. Achterhaald is dat in de omgeving van het plangebied de volgende soorten zijn aangetroffen;

- Sijs – *Carduelis spinus*;
- Matkop – *Poecile montanus*;
- Keep - *Fringilla montifringilla*.

Conform de verspreidingsgegevens van de Provincie Noord-Brabant is er een roekenkolonie aanwezig in de omgeving van het plangebied (zie bijlage 5) . De roek is een echte koloniebroeder. In grote natuurgebieden komt de soort niet voor, eerder in de bebouwde kom en in landelijk gebied. De kolonies zitten voornamelijk in bospercelen en lanen met oudere loofbomen als eiken, beuken en populieren. In de bomen bouwen de roeken hun nesten bij elkaar. Het aantal nesten kan oplopen tot enkele honderden. Roeken zijn beschermde vogels die in kolonies leven. Bij schade aan landbouwgewassen kan de provincie ontheffing verlenen om roeken te verjagen of te doden. Op grond van de Flora- en faunawet is de roek is een beschermde inheemse vogelsoort. De provincie is bevoegd gezag voor het onderdeel schadebestrijding en beheer: zij kan vrijstelling of ontheffing verlenen voor het verjagen of doden van roeken. Er moet dan sprake zijn van in de wet erkende belangen, bijvoorbeeld landbouwschade. Hoewel er in het buitengebied meer nesten zitten, is er de laatste tien jaar een duidelijke trek naar de bebouwde kom geweest.

De genoemde soorten zijn waargenomen in de omgeving van het plangebied en niet in het plangebied zelf, het gaat met name om waarnemingen in de graslanden en bospassages in de omgeving van het plangebied. De ontwikkeling zal geen negatieve invloed uitoefenen op de roekenkolonie, er treden namelijk geen wijzigingen op ter hoogte van de broedlocatie.

Alle vogelsoorten zijn beschermd tijdens het broedseizoen en mogen niet verstoord worden. Het broedseizoen loopt van half maart tot half juli. Dit is echter indicatief ook buiten deze periode zijn broedende vogels beschermd. Broedvogels zijn apart opgenomen in de Flora- en Faunawet en staan niet vermeld in de tabellen (zie bijlage 1).

De vaste verblijfplaatsen van een aantal broedvogels zoals roofvogels en spechten zijn jaarrond beschermd. Dit zijn soorten die sterk afhankelijk zijn van vaste nestplaatsen. Alle spechtsoorten en de bosuil broeden in boomholtes, terwijl de kerkuil gebruik maakt van gebouwen. De steenuil broedt zowel in boomholtes als in gebouwen. Tevens zijn nesten van in bomen broedende roofvogels jaarrond beschermd. Deze soorten zijn niet in staat een geheel eigen nest te bouwen en maken gebruik van oude kraaiennesten of nesten waar zij eerder gebroed hebben.

Nesten van in bomen broedende jaarrond beschermde (roof)vogels en gebouwbewonende jaarrond beschermde vogelsoorten (zoals uilen) zijn niet waargenomen.

De mogelijkheid bestaat dat (roof)vogels op een andere manier gebruik maken van het plangebied, bijvoorbeeld als foerageergebied en/of de groene elementen binnen het plangebied gebruiken als vaste aanliegroute tussen verblijfplaats en foerageergebied. Het aantasten van het foerageergebied zal gezien de omvang van de ontwikkeling geen negatieve invloeden uitoefenen op het leefgebied van (roof)vogels en er is voldoende alternatief foerageergebied aanwezig in de omgeving van het plangebied.

#### *4.3.5 Reptielen*

De meeste reptielen houden zich met name op in geleidelijke overgangssituaties tussen natuurlijke biotopen in bos-, heide- en veengebieden (bijvoorbeeld heide en/of heischrale graslanden in combinatie met bossen en/of kleine landschapelementen. Gezien de terreingesteldheid, het ontbreken van open water en de bekende verspreidinggegevens (RAVON, Natuurloket en Waarnemingen.nl) zijn geen reptielen te verwachten. Op basis van de binnen het plangebied aanwezige biotopen is het voorkomen van reptielen niet waarschijnlijk.

#### *4.3.6 Amfibieën*

Uit de gegevens van het Natuurloket, Waarneming.nl en RAVON zijn geen meldingen van amfibieën bekend. Gezien het ontbreken van zowel een geschikt land- als waterhabitat en het ontbreken van gegevens wordt het voorkomen van amfibieën niet als waarschijnlijk geacht.

#### *4.3.7 Vissen*

In het plangebied komt geen 'open' water voor, hierdoor is de aanwezigheid van vissen uitgesloten.

#### *4.3.8 Insecten (ongewervelde)*

Uit zowel literatuurstudie en het veldbezoek blijkt dat het niet aannemelijk is dat er in het plangebied beschermde ongewervelde voorkomen. De habitateisen van beschermde soorten binnen deze groep zijn vaak zeer locatiespecifiek en gebonden aan zeer bijzondere biotopen.

---

## **5 CONCLUSIE/AANBEVELINGEN**

### **5.1 Volledigheid van het onderzoek**

Het beeld dat uit het onderzoek is gekomen vormt voldoende basis om gefundeerde uitspraken te doen over de gevolgen van de voorgenomen ingreep voor beschermde soorten en gebieden.

### **5.2 Gebiedsbescherming**

Het plangebied ligt niet in de nabijheid van gebieden die zijn aangewezen in het kader van de natuurbeschermingswet 1998. Het dichtstbijzijnde beschermde gebied ligt op een afstand van tenminste 3,5 kilometer ten noordoosten van het plangebied en betreft het Natura 2000-gebied "Biesbosch". Het Natura2000 gebied betreft een habitatrictlijngebied. Aangezien de beoogde plannen geen directe relatie heeft met het natuurgebied zijn negatieve effecten uit te sluiten.

Het plangebied maakt geen onderdeel uit van de PEHS. De dichtstbijzijnde gebieden die behoren tot de PEHS bevinden zich op een afstand van ca. 750 m ten noorden van het plangebied. Aangezien de beoogde plannen geen directe relatie heeft met een gebied dat is aangewezen als EHS zijn negatieve effecten uit te sluiten.

### **5.3 Soortenbescherming**

Op basis van de uitgevoerde onderzoeken (oriënterend veldbezoek en bureaustudie) wordt geconstateerd dat het onderzoeksgebied een potentiële habitat biedt voor een aantal (algemene) beschermde soorten (vaatplanten) en enkele soorten zoogdieren die zijn vermeld in categorie 1. Deze soorten zijn niet beschermd in het kader van de Flora- en Faunawet of er geldt een algemene vrijstelling van art. 8 t/m 12 bij ruimtelijke ingrepen, een ontheffing Flora- en Faunawet is derhalve niet noodzakelijk.

In de Flora- en Faunawet is een zorgplicht opgenomen. Dit houdt in dat voorafgaand aan de ingreep alle maatregelen dienen te worden getroffen om nadelige gevolgen op flora en fauna voor zover mogelijk te voorkomen, te beperken of ongedaan te maken. Deze zorgplicht geldt altijd en voor alle soorten, ook als er ontheffing of vrijstelling is verleend.

Er zijn geen zoogdieren aangetroffen. Verwacht wordt dat, gezien de habitat en de landelijke verspreidingsgegevens, enkele algemene voorkomende beschermde zoogdiersoorten zoals de mol, konijn, egel en diverse muissoorten voorkomen binnen de onderzoekslocatie. Omdat het hier gaat om zoogdiersoorten die in grote delen van Nederland en Brabant algemeen zijn, doet het verdwijnen van leefgebied in het plangebied geen afbreuk aan de gunstige staat van instandhouding van regionale of landelijke populaties. Ontheffing van de Flora- en faunawet (categorie 1) en/of compensatie is daarom niet noodzakelijk.

Het plangebied maakt zeer waarschijnlijk deel uit van een fourageergebied voor vleermuizen. Het plangebied blijft deze functie behouden tijdens en na de ingreep, maar neemt door de ingreep in kwaliteit af. Negatieve effecten op populatieniveau zijn door het verloren gaan van de open ruimte en aanvliegroutes niet te verwachten.

In het kader van de Flora- en faunawet zijn vaste rust- en verblijfplaatsen van vleermuizen beschermd. Indien de verblijfplaatsen van deze vleermuizen in het kader van de planontwikkeling worden bedreigd, is ontheffing van de Flora- en faunawet noodzakelijk, aangezien deze soorten tevens voorkomen in bijlage IV van de Habitatrictlijn. Daarmee behoren deze soorten tot de zwaarst beschermde categorie in de Flora- en faunawet. In het

plangebied zijn ten tijden van de oriënterende veldbezoeken geen verblijfsplaatsen aangetroffen. Ontheffing van de Flora- en faunawet en compensatie is op basis van huidige gegevens daarom niet noodzakelijk.

De Flora- en Faunawet (artikel 9, 10 en 11) verbiedt echter ten alle tijden het opzettelijk doden, verwonden, vangen en verontrusten van beschermde diersoorten en het beschadigen, vernielen, uithalen, weg te nemen of verstoren van vaste rust- of verblijfplaatsen. Om die reden wordt aanbevolen dat bij de planning en uitvoering van de sloop rekening gehouden wordt met de mogelijke aanwezigheid van vleermuizen. De meest gunstige periodes om te slopen zijn:

- half september tot eind oktober, tijdens een warme periode. De dieren zijn dan nog niet in winterslaap en kunnen zelfstandig een andere verblijfplaats zoeken. De paartijd is voorbij en de overwinteringperiode is nog niet begonnen.
- eind maart tot en met april, tijdens een warme periode. De dieren zijn dan niet meer in winterslaap en kunnen zelfstandig een andere verblijfplaats zoeken. De overwinteringperiode is voorbij en de kraamperiode is nog niet begonnen.

Voorafgaande aan de sloop kunnen de panden onaantrekkelijk gemaakt worden als verblijfplaats. Het onaantrekkelijk maken kan worden bewerkstelligd door het verwijderen van ramen en deuren, waardoor tocht optreedt. Slopen door te strippen verdient sterk de voorkeur. Hierdoor hebben aanwezige vleermuizen de kans een ander onderkomen te zoeken. Indien tijdens het slopen vleermuizen worden aangetroffen, dient sloopwerk op deze plek tijdelijk stilgelegd te worden en dient formeel alsnog een ontheffing in het kader van de Flora- en Faunawet te worden aangevraagd. Daarnaast dient een vleermuisdeskundige ingeschakeld te worden die de gevonden dieren op kan vangen en elders kan vrijlaten.

Alle vogels zijn beschermd in het kader van de Vogelrichtlijn en de Flora- en Faunawet. Met broedvogels kan in het algemeen relatief eenvoudig rekening worden gehouden door eventuele kap- en sloopwerkzaamheden niet uit te voeren in de broedtijd (circa maart tot en met juli) indien concreet broedgevallen aanwezig zijn. Op deze wijze zijn geen belemmeringen vanuit de Flora- en Faunawet aan de orde.

De ontwikkeling zal geen negatieve invloed uitoefenen op de roekenkolonie, er treden namelijk geen wijzigingen op ter hoogte van de broedlocatie.

Uit de inventarisatie van de overige soortgroepen (vissen, ongewervelde, amfibieën en reptielen), binnen het plangebied is naar voren gekomen dat verder geen sprake is van beschermde diersoorten. Het mogelijk aantasten van bijzondere overige soorten is dan ook niet aan de orde.

#### **5.4 Conclusie Flora- en faunawet**

Toetsing van de beoogde ingreep aan (mogelijk) aanwezige natuurwaarden laat zien dat voor de ontwikkelingslocatie geen soorten of soortgroepen zijn waarvoor een negatief effect verwacht wordt als gevolg van de ruimtelijke ingreep, mits zich geen broedende vogels op of nabij de te bebouwen oppervlakten bevinden en word voldaan aan de zorgplicht.

Nader (veld)onderzoek naar de aanwezigheid en gebruik van het plangebied door beschermde soorten is daarmee niet noodzakelijk. Een ontheffing in het kader van de Flora- en faunawet is eveneens niet nodig.

## 6 GERAADPLEEGDE BRONNEN

- Atlas van de Nederlandse Broedvogels, verspreiding aantallen verandering, SOVON 2002;
- Beschermplan voor vleermuizen in Noord-Brabant, Zoogdierenvereniging VZZ ,december 2006;
- De amfibieën en reptielen van Nederland, Nederlandse fauna 9, RAVON 2009;
- Natuurbalans 2008, Planbureau voor de Leefomgeving 2008;
- Provincie Noord-Brabant, Directie Ecologie, Bureau Natuurverkenning;
- Rode Lijst van bedreigde vogels 2004, Vogelbescherming Nederland 2004;
- [www.minlnv.nl](http://www.minlnv.nl);
- [www.natuurkaart.nl](http://www.natuurkaart.nl);
- [www.natuurkennis.nl](http://www.natuurkennis.nl);
- [www.natuurloket.nl](http://www.natuurloket.nl);
- [www.Ravon.nl](http://www.Ravon.nl);
- [www.vleermuis.net](http://www.vleermuis.net);
- [www.waarneming.nl](http://www.waarneming.nl).



## **BIJLAGE 1**

Foto's plangebied



## **BIJLAGE 2**

Flora- en Faunawet

## Wettelijk kader

De bescherming van dier- en plantensoorten is sinds 1 april 2002 in de Flora- en faunawet geregeld. Het doel van de Flora- en faunawet is het instandhouden en beschermen van in het wild voorkomende planten- en diersoorten. De Flora- en faunawet kent zowel verbodsbepalingen als een zorgplicht. De verbodsbepalingen zijn gebaseerd op het 'nee, tenzij principe'. Dat betekent dat alle schadelijke handelingen ten aanzien van beschermde planten- en diersoorten in principe verboden zijn. Voor verschillende categorieën soorten en verschillende activiteiten zijn vrijstellingen of ontheffingen van deze verbodsbepalingen mogelijk. Hiervoor gelden verschillende voorwaarden (zie onder). Naast de verbodsbepalingen van de Flora- en faunawet geldt de zorgplicht ten aanzien van alle in het wild levende dieren en planten en hun leefomgeving (zie kader). De zorgplicht geldt altijd, voor iedereen en in alle gevallen.

### Verbodsbepalingen volgens de Flora- en faunawet

#### Verboden handelingen met betrekking tot beschermde planten:

Artikel 8: Het plukken, verzamelen, afsnijden, vernielen, beschadigen, ontwortelen of op een andere manier van de groeiplaats verwijderen van planten.

Artikel 13: Het vervoeren en onder zich hebben (in verband met verplaatsen) van planten.

#### Verboden handelingen met betrekking tot beschermde dieren:

Artikel 9: Het doden, verwonden, vangen of bemachtigen van dieren. Het met het oog van bovenstaande doelen opsporen van dieren.

Artikel 10: Het opzettelijk verontrusten van dieren.

Artikel 11: Het beschadigen, vernielen, uithalen, wegnemen, verstoren van nesten, holen of andere voortplantings- of vaste rust- of verblijfplaatsen van dieren;

Artikel 13: Het vervoeren en onder zich hebben (in verband met verplaatsen) van dieren.

### Zorgplicht volgens de Flora- en faunawet

artikel 2:

1. Een ieder neemt voldoende zorg in acht voor de in het wild levende dieren en planten, alsmede voor hun directe leefomgeving.

2. De zorg, bedoeld in het eerste lid, houdt in ieder geval in dat een ieder die weet of redelijkerwijs kan vermoeden dat door zijn handelen of nalaten nadelige gevolgen voor flora of fauna kunnen worden veroorzaakt, verplicht is dergelijk handelen achterwege te laten voorzover zulks in redelijkheid kan worden gevergd, dan wel alle maatregelen te nemen die redelijkerwijs van hem kunnen worden gevergd teneinde die gevolgen te voorkomen of, voorzover die gevolgen niet kunnen worden voorkomen, deze zoveel mogelijk te beperken of ongedaan te maken.

Zoals eerder is beschreven zijn er voor verschillende categorieën soorten en verschillende activiteiten vrijstellingen, ontheffingen en gedragscodes nodig. Om een duidelijk beeld te krijgen welke toepassing in het onderhavige plangebied van kracht is, is hiervoor een schema opgesteld door het Ministerie van Landbouw, Natuur en Voedselkwaliteit. Door stapsgewijs dit schema te doorlopen wordt duidelijk welke toepassing (vrijstelling, gedragscode, ontheffing) nodig is. In bijlage 3 is een toelichting weergegeven van de verschillende stappen die gemaakt dienen te worden. In afbeelding 2 is het bovengenoemde schema weergegeven.

Afbeelding 2: Schema vrijstelling, gedragscode ontheffing (bron: Ministerie van Landbouw, Natuur en Voedselkwaliteit)

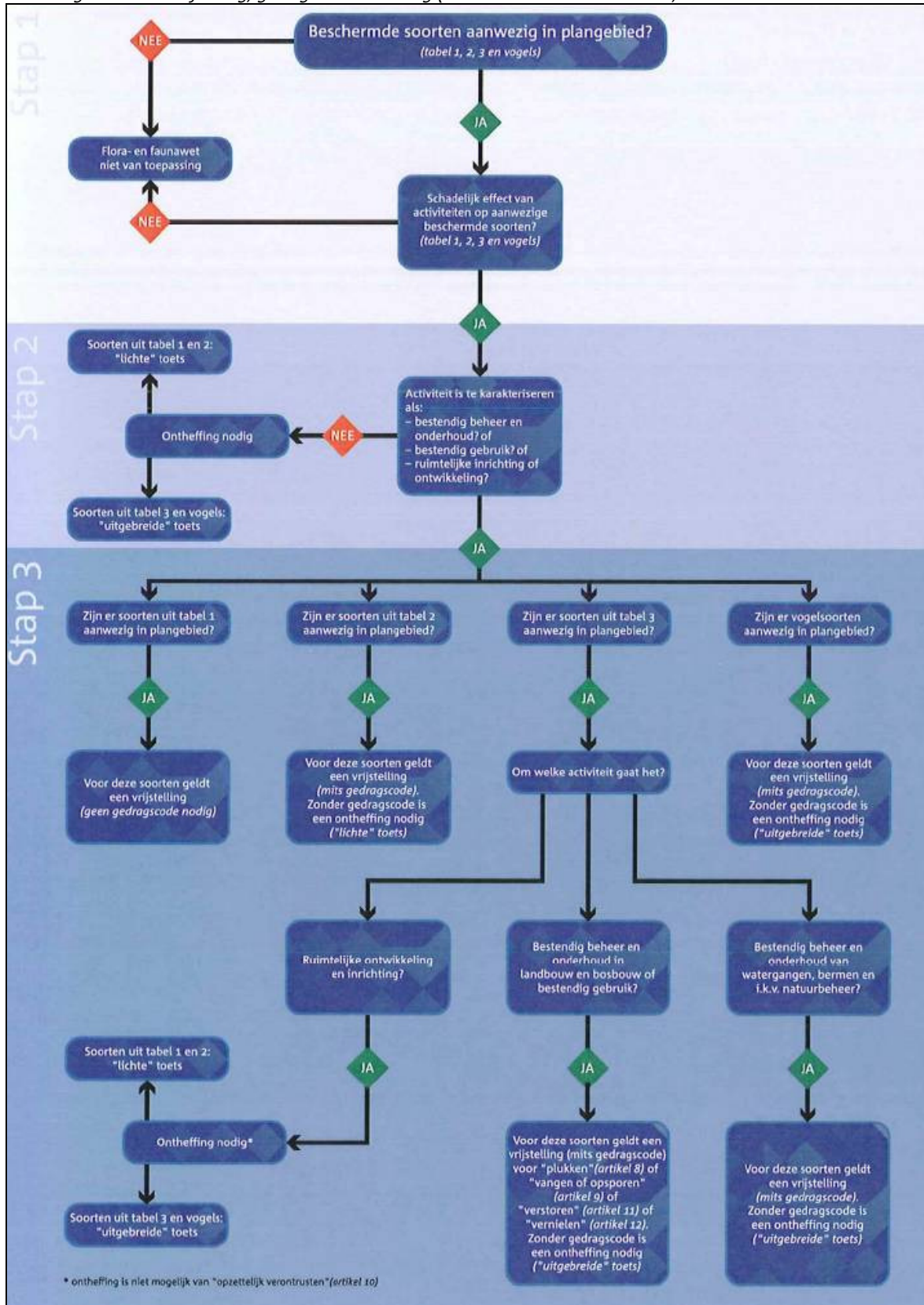

## Algemene Maatregel van Bestuur

De Minister van LNV heeft door middel van een Algemene Maatregel van Bestuur de regelgeving rond de Flora- en faunawet aangepast, zodat de werking van de wet eenvoudiger wordt. Het belangrijkste gevolg is dat de procedures bij ruimtelijke ingrepen en bij bestendig gebruik en beheer aanzienlijk eenvoudiger worden, aangezien voor de meest algemene soorten er een vrijstelling van de verbodsbepalingen komt (voor onder meer ruimtelijke ingrepen en bestendig gebruik en beheer). De interpretatie van een aantal artikelen is, onder meer door het ontbreken van jurisprudentie, nog niet op alle punten geheel helder. Bij het toepassen van de Flora- en faunawet wordt voortaan een onderscheid gemaakt in drie categorieën van beschermde soorten:

1. De algemene beschermde soorten waarvoor ten aanzien van activiteiten in het kader van ruimtelijke ontwikkeling en bestendig gebruik en beheer een vrijstelling zonder nadere voorwaarden geldt. Ontheffing ten behoeve van andere activiteiten kan worden verleend voor het verjagen, verontrusten, verstoren en onopzettelijk doden van deze groep soorten, mits de gunstige staat van instandhouding niet in het geding is. De zorgplicht blijft van kracht.
2. De bedreigde beschermde soorten: voor een aantal soorten planten en dieren geldt een strikter beschermingsregime. Omdat ze in Nederland als bedreigd worden beschouwd. Vrijstelling geldt als op basis van een goedgekeurde gedragscode wordt gewerkt. Ontheffing kan worden verleend als geen afbreuk wordt gedaan aan de gunstige staat van instandhouding van de soort.
3. De strikt beschermde soorten: alle vogelsoorten alsmede plant- en diersoorten die vermeld staan in Bijlage IV van de Habitatrictlijn of bij Algemene Maatregel van Bestuur zijn aangewezen als bedreigde soorten (genoemd in Bijlage 1 van het betreffende besluit). Voor verstoring (met wezenlijke invloed) van deze soorten kan geen vrijstelling of ontheffing worden verkregen. Voor bestendig gebruik en beheer geldt ook voor deze soorten een vrijstelling ten aanzien van de verbodsbepalingen in artikelen 8, 9, 11 en 12, mits men werkt op basis van een door de minister goed gekeurde gedragscode. Voor het overtreden van verbodsbepalingen bij ruimtelijke ingrepen is altijd een ontheffing op grond van artikel 75 van de Flora- en faunawet noodzakelijk. Ontheffing kan alleen worden verleend als er geen andere bevredigende oplossing voorhanden is, er sprake is van een in de wet genoemde reden van openbaar belang en er geen afbreuk wordt gedaan aan de gunstige staat van instandhouding van de soort. Een compensatieplan, waarin wordt aangegeven hoe schade aan een soort wordt voorkomen, dan wel wordt gecompenseerd, is doorgaans vereist.

Daarnaast is er een kleine categorie van zeldzame soorten die op Bijlage II van de Habitatrictlijn voorkomen, maar niet beschermd zijn op grond van de Flora- en faunawet. Derhalve bestaat er geen noodzaak of mogelijkheid ontheffing aan te vragen voor ingrepen die deze soorten kunnen beïnvloeden. Deze soorten zijn echter (strik) beschermd in de Speciale Beschermingszones, die ten behoeve van deze soorten zijn ingesteld. Voor het plegen van ingrepen in zulke gebieden geldt altijd het afwegingskader van de Habitatrictlijn.

## **BIJLAGE 3**

Toelichting schema vrijstelling, gedragscode, ontheffing



## **Toelichting schema vrijstelling, gedragscode, ontheffing**

### **Vrijstelling**

Het verschil tussen vrijstelling en ontheffing is van wetstechnische aard. Een vrijstelling is een algemeen geldende uitzondering op een wettelijk verbod voor een (bepaalde) categorie van gevallen. Een ontheffing is een besluit waarbij in een individueel concreet geval een uitzondering op een wettelijk verbod wordt gemaakt. Om te bepalen of u in aanmerking komt voor de vrijstellingsregeling moet u een aantal vragen beantwoorden (zie ook het schema). Eerst moet u bepalen of de Flora- en faunawet van toepassing is.

#### **Stap 1: Is de Flora- en fauna wet van toepassing?**

De regels zijn alleen van toepassing als op de plek waar u aan het werk gaat beschermde planten of dieren voorkomen. Raadpleeg hiervoor de tabellen 1, 2 en 3 bij deze module. De regels gelden tevens voor alle vogels. Vervolgens moet u bepalen of uw activiteiten een schadelijk effect hebben op de aanwezige beschermde soorten. Zo nee, dan is deze wet niet op u van toepassing.

#### **Stap 2: Vallen uw werkzaamheden onder de activiteiten waarvoor de vrijstellingsregeling geldt?**

De vrijstellingsregeling bevat vrijstellingen voor de volgende drie categorieën van activiteiten:

- Bestendig beheer en onderhoud, ook in landbouw en bosbouw;
- Bestendig gebruik;
- Ruimtelijke ontwikkeling en inrichting.

Als uw werkzaamheden hier niet onder vallen moet u vrijwel altijd een ontheffing aanvragen. Uiteraard geldt dat niet als uw werkzaamheden geen schade toebrengen aan de beschermde soorten op de plek waar u aan het werk gaat.

#### **Bestendig beheer en onderhoud**

Dit gaat om werk aan vaarwegen, watergangen, waterkeringen, oevers, vliegvelden, wegen, spoorwegen en bermen, werk in het kader van natuurbeheer en werk in het kader van landbouw of bosbouw. Cruciaal is dat uw activiteiten bestaan uit de voortzetting van een praktijk die is gericht op behoud van de bestaande situatie.

Deze werkzaamheden worden al langer op deze manier uitgeoefend en hebben kennelijk niet verhinderd - of er zelfs aan bijgedragen - dat zich beschermde soorten in het gebied hebben gevestigd. Vaak is er een beheers- of onderhoudsplan voor langere termijn. U kunt denken aan maaien om vegetaties in stand te houden, maaien van bermen voor verkeersveiligheid, maaien van gras voor kuilvoer, beheer van waterlopen, maar ook aan oogsten in de landbouw of het vellen van bomen in de bosbouw.

Let op: het element bestendigheid is hier cruciaal. Zodra u grote veranderingen doorvoert, zoals toepassing van nieuwe technieken of machines, of ingrijpende grootschalige maatregelen neemt (bijvoorbeeld kaalkap van bos, omvorming van een natuurtype door afgraving, afgraven van duinen, op grote schaal plaggen van een heideveld, uitbaggeren van een (dichtgegroeid ven) of omvorming van gras naar akkerland) is er geen sprake meer van bestendig beheer of onderhoud.



Onder de werkzaamheden valt niet het beheer van dieren en de bestrijding van schade door dieren. Dit volgt uit de opzet van de Flora- en faunawet. De Flora- en faunawet kent aparte vrijstellingen en ontheffingsmogelijkheden voor beheer en schadebestrijding, namelijk in de artikelen 65 tot en met 74 van de Flora- en faunawet, het Besluit beheer en schadebestrijding dieren en de Regeling beheer en schadebestrijding dieren. Voor meer informatie hierover kunt u zich het beste wenden tot uw provinciale overheid, die dit deel van de Flora- en faunawet uitvoert.

### **Bestendig gebruik**

Dit zijn jarenlange activiteiten die samenhangen met de landschappelijke kwaliteit van een gebied, en die daarin zijn ingepast. Voorbeelden zijn het gebruik van militaire oefenterreinen, recreatiegebieden, het beheer en onderhoud van recreatieterreinen zoals jachthavens, maar ook evenementen op daarvoor bestemde terreinen, zoals motorcross. Hiervoor geldt hetzelfde als hierboven: de activiteiten vinden al langer op deze manier plaats en hebben kennelijk niet verhinderd dat zich beschermde soorten hebben gevestigd. zodra u veranderingen aanbrengt in frequentie, omvang of intensiteit, en u dus duidelijk afwijkt van de gebruikelijke gang van zaken, is er niet langer sprake van bestendig gebruik.

### **Ruimtelijke ontwikkeling en inrichting**

Dit is een breed scala van grootschalige of kleinschalige activiteiten: aanleg van wegen, bedrijventerreinen, havens of woonwijken, maar ook de bouw van een schuur of de verbouwing van een huis. Het gaat hierbij doorgaans om ingrijpende veranderingen die leiden tot een functieverandering of uiterlijke verandering van het gebied.

### **Andere activiteiten**

Als er sprake is van andere werkzaamheden dan hierboven beschreven, dan moet u een ontheffing aanvragen. U hoeft geen ontheffing aan te vragen als u in staat bent het werk zodanig uit te voeren dat er geen schadelijk effect optreedt voor beschermde soorten op de plek waar u aan het werk gaat.

### **Stap 3: Welke soorten leven er op de locatie en wat heeft dat voor gevolgen?**

Welke voorwaarden verbonden zijn aan de vrijstellingen, hangt af van de dier- of plantensoorten die voorkomen in het gebied waar u aan het werk wilt. Voor het gemak zijn deze soorten ingedeeld in drie tabellen. In tabel 1 vindt u de lichtst beschermde soorten, in tabel 3 de zwaarst beschermde en in tabel 2 vindt u de overige soorten.

### **Tabel 1 Algemene soorten: algemene vrijstelling of ontheffing/lichte toets**

Voor deze soorten geldt de lichtste vorm van bescherming. Als deze soorten op de locatie voorkomen, en uw werk valt onder de werkzaamheden zoals beschreven bij stap 2, dan geldt daarvoor een vrijstelling van de verbodsbepalingen van de Flora- en faunawet. Als geen sprake is van werkzaamheden zoals beschreven bij stap 2, moet u ontheffing aanvragen. Uw aanvraag wordt dan onderworpen aan de lichte toets. Uiteraard geldt ook de algemene zorgplicht.

### **Tabel 2 Overige soorten: vrijstelling met gedragscode of ontheffing/lichte toets**

Deze soorten krijgen een zwaardere bescherming. Er geldt alleen een vrijstelling als sprake is van werkzaamheden zoals beschreven bij stap 2 én indien u handelt volgens een gedragscode die is goedgekeurd door de Minister van LNV. Er kan gecontroleerd worden of u handelt volgens de gedragscode. U dient dat dan aan te kunnen tonen; de bewijslast dat u correct handelt berust dus bij u. Valt uw werk niet onder de werkzaamheden zoals beschreven bij stap 2, dan moet u een ontheffing aanvragen. De aanvraag wordt beoordeeld volgens de lichte toets. Ook hier geldt de algemene zorgplicht.

### **Tabel 3 Soorten, genoemd in bijlage IV van de [Habitatrichtlijn en in bijlage 1 van de AMvB: vrijstelling met gedragscode of ontheffing/uitgebreide toets**

Deze soorten genieten de zwaarste bescherming. Ook al is sprake van werkzaamheden zoals beschreven bij stap 2, dan hangt het nog van de precieze aard van de werkzaamheden af of een vrijstelling met gedragscode geldt, of dat een ontheffing nodig is waarvoor de uitgebreide toets geldt. Voor ruimtelijke ontwikkeling en inrichting geldt altijd dat u voor deze soorten ontheffing moet aanvragen; er geldt geen vrijstelling met gedragscode.

#### **Vogels**

Vogelsoorten zijn niet in de tabellen opgenomen. Alle vogels in Nederland zijn gelijk beschermd. Werkzaamheden of gebruik van ruimte waarbij vogels worden gedood of verontrust, of waardoor hun nesten of vaste rust- of verblijf- plaatsen worden verstoord, zijn verboden. Voor activiteiten die genoemd zijn bij stap 2 geldt een vrijstelling als u handelt volgens een goedgekeurde gedragscode. Voor alle andere activiteiten moet u een ontheffing aanvragen. Uw aanvraag wordt dan onderworpen aan de uitgebreide toets.

Voor vogels geldt overigens dat vooral in het broedseizoen sprake zal zijn van verontrusting, doden of verstoren van nesten of vaste rust- of verblijfplaatsen. Als uw werkzaamheden buiten het broedseizoen plaatsvinden zal in het algemeen niet snel een ontheffing nodig zijn.

#### **De gedragscode**

Als u tot de conclusie komt dat u gebruik kunt en wilt maken van de vrijstellingen en een gedragscode nodig heeft, kunt u of uw sector, Organisatie of bedrijfsschap deze zelf opstellen en ter goedkeuring voorleggen aan de minister. Wellicht kunt u ook gebruik maken van een reeds bestaande, goedgekeurde gedragscode die betrekking heeft op hetzelfde soort werkzaamheden. LNV zal de eenmaal goedgekeurde gedragscodes via internet publiceren ([www.minInv.nl](http://www.minInv.nl)).

In de gedragscode beschrijft u hoe u in uw werk schade aan de beschermde dieren en planten zult voorkomen of tot een minimum zult beperken. De gedragscode moet aangeven hoe u in de praktijk "zorgvuldig handelt". Er gelden geen vormeisen voor een gedragscode.

Let op: de vrijstelling geldt pas als u daadwerkelijk handelt conform de goedgekeurde gedragscode en dit ook kunt aantonen.

#### **Het aanvragen van een ontheffing**

Als u niet in aanmerking komt voor de vrijstellingsregeling, kunt u een ontheffing van de flora- en faunawet aanvragen bij LNV. Uw verzoek om ontheffing wordt onderworpen aan een lichte toets of een uitgebreide toets, afhankelijk van de soorten die op de planlocatie voorkomen.

Voor soorten van tabel 1 en/of 2 is de lichte toets van toepassing. Voor soorten van tabel 3 en/of vogelsoorten is de uitgebreide toets van toepassing.

## **BIJLAGE 4**

Gegevens natuurloket

### Rapportage voor kilometerhok X:113 / Y:410

| Soortgroep            | FF1* | FF23* | FF vogels | Hrl* | RL* | Volledigheid* | Detail* | Actualiteit* |
|-----------------------|------|-------|-----------|------|-----|---------------|---------|--------------|
| Vaatplanten           | 1    |       |           |      | 1   | goed          | -       | 1991-2007    |
| Mossen                |      |       |           |      |     | matig         |         | 1997-2007    |
| Korstmossen           |      |       |           |      |     | niet          |         | 1992-2007    |
| Paddestoelen          |      |       |           |      |     | niet          |         | 1992-2007    |
| Zoogdieren            |      | 2     |           | 2    |     | slecht        | 51-100% | 1997-2007    |
| Broedvogels           |      |       |           |      |     | niet          |         | 1996-2007    |
| Watervogels           |      |       |           |      |     | niet          |         | 96/97-06/07  |
| Reptielen             |      |       |           |      |     | niet          |         | 1992-2007    |
| Amfibieën             |      |       |           |      |     | niet          |         | 1992-2007    |
| Vissen                |      |       |           |      |     | niet          |         | 1992-2007    |
| Dagvlinders           |      |       |           |      |     | niet          |         | 1998-2008    |
| Nachtvlinders         |      |       |           |      |     | matig         |         | 1980-2008    |
| Libellen              |      |       |           |      |     | niet          |         | 1993-2007    |
| Sprinkhanen           |      |       |           |      |     | niet          |         | 1993-2007    |
| Overige ongewervelden |      |       |           |      |     | niet          |         | 1993-2007    |

#### \* Legenda

FF1 = Flora- en faunawet  
lijst 1 (vrijstelling)  
FF23 = Flora- en faunawet  
lijst 2 + 3 (streng  
beschermd)  
Hrl = Habitatrictlijn (alleen  
bijlage 2 en 4)  
RL = Rode Lijst  
(#) = tevens  
[meetnetgegevens](#)  
verzameld.

■ niet van toepassing



## **BIJLAGE 5**

Waarnemingen provincie Noord-Brabant

## Roekenkolonies Made



## Legenda

● Rookkolonie

**Provincie Noord-Brabant**

Directie : Ecologie  
Bureau : Natuurverkenningen

Bron : Provincie Noord-Brabant  
Datum : 11 februari 2010

Topografie (C) 2008 Dienst voor het kadastraal en de openbare registers, Apeldoorn