



Rapport

**Verkendend bodemonderzoek In de Bandert te
Echt**

projectnummer 0416822.00
definitief revisie 00
24 oktober 2017

Rapport

Verkennend bodemonderzoek In de Bandert te Echt

projectnummer 0416822.00
definitief revisie 00
24 oktober 2017

Auteur

ing. G.P.H.O. Stoks

Opdrachtgever

CroonenBuro5
Postbus 40
4900 AA Oosterhout Nb

datum vrijgave	beschrijving revisie 00
24-10-'17	Definitief

goedkeuring
G. Stoks 

vrijgave
M. Elings 

Inhoudsopgave

Blz.

1	Inleiding	2
2	Vooronderzoek	3
2.1	Algemeen	3
2.2	Terreinbeschrijving	3
2.3	Voormalig- en huidig gebruik	3
2.4	Toekomstig gebruik	5
2.5	Bodemopbouw en geohydrologie	5
2.6	Conclusie vooronderzoek en hypothese	5
3	Verrichte werkzaamheden	7
3.1	Veldwerkzaamheden	7
3.2	Laboratoriumonderzoek	7
4	Onderzoeksresultaten	9
4.1	Lokale bodemopbouw en veldwaarnemingen	9
4.2	Analyseresultaten	9
4.2.1	Toetsingskader	9
4.2.2	Grond	10
5	Conclusies	11

Bijlagen

1. Profielbeschrijvingen en zintuiglijke waarnemingen
2. Analyseresultaten grondmonsters met overschrijding normwaarden
3. Normwaarden grond en grondwater
4. Toelichting op normwaarden grond en grondwater
5. Analysecertificaten
6. Kwaliteitsaspecten bodemonderzoek
7. Verantwoording uitvoering onderzoek BRL 2000
8. Indicatieve toetsing Besluit bodemkwaliteit
9. Toelichting toetsing Besluit bodemkwaliteit
10. Foto's onderzoekslocatie

Tekeningen

- 416822-O-1 Overzichtstekening met ligging locatie
416822-S-1 Situatietekening met boringen

1 Inleiding

In opdracht van Croonenburo5 is door Antea Group in de periode september-oktober 2017 een verkennend bodemonderzoek uitgevoerd ter plaatse van sportpark In de Bandert te Echt.

Aanleiding

De aanleiding voor het onderzoek vormt de geplande nieuwbouw van een regionaal trainingscentrum voor de judosport op een gedeelte van het sportpark In de Bandert te Echt.

Doel

Het doel van het onderzoek is de bodemkwaliteit vast te leggen ten behoeve van het verkrijgen van een omgevingsvergunning voor het onderdeel bouwen.

Onderzoeksstrategie en kwaliteit

Het bodemonderzoek is gebaseerd op de richtlijnen uit de NEN 5740 (Onderzoeksstrategie bij verkennend onderzoek).

Met betrekking tot de kwaliteitsaspecten, toegepaste methoden en betrouwbaarheid/garanties van het onderzoek wordt verwezen naar bijlage 6.

In dit rapport wordt verslag gedaan van de uitgevoerde werkzaamheden en worden de resultaten van het onderzoek beschreven.

2 Vooronderzoek

2.1 Algemeen

Bij toepassing van de NEN 5740 moet een hypothese worden opgesteld omtrent de aan-/afwezigheid, de aard en de ruimtelijke verdeling van eventuele verontreinigingen. Ten behoeve van het opstellen van een hypothese dient een vooronderzoek te worden uitgevoerd overeenkomstig de NEN 5725 (Strategie voor het uitvoeren van vooronderzoek bij verkennend en nader onderzoek).

Op basis van de verzamelde basisinformatie, de aanleiding van het onderzoek is gekozen voor een standaard vooronderzoek.

Het standaard vooronderzoek richt zich op de onderzoekslocatie en de direct hieraan grenzende percelen. Indien een direct aangrenzend perceel <10 meter breed is, worden ook de percelen hier weer aangrenzend meegenomen. Bij grotere aangrenzende percelen, wordt alleen het gedeelte van deze percelen binnen 25 meter vanaf de grens van de onderzoekslocatie in beschouwing genomen, tenzij aanleiding bestaat het gehele aangrenzende perceel in het vooronderzoek te betrekken.

Aansluitend is informatie verzameld over de volgende aspecten van de locatie:

- voormalig gebruik
- huidig gebruik
- toekomstig gebruik
- bodemopbouw en geohydrologie

Per onderdeel zijn één of meerdere informatiebronnen geraadpleegd. De verzamelde informatie is vastgelegd per bron en weergegeven in de volgende paragrafen.

2.2 Terreinbeschrijving

De onderzoekslocatie betreft de oostelijke helft van een voetbalveld op het sportpark In de Bandert met een oppervlakte van ca. 5.000 m². Aan de noordzijde grenst de onderzoekslocatie aan het Sportpad, aan de oost- en zuidzijde aan een groenstrook en aan de westzijde aan de andere helft van het voetbalveld. Het terrein is onverhard en voorzien van gras.

De situering van de onderzoekslocatie is weergegeven in de tekeningen 416822-O-1 en 416822-S-1.

2.3 Voormalig- en huidig gebruik

Voor het vaststellen van het voormalige en huidige gebruik is informatie verkregen van de opdrachtgever, GIS-viewer van de provincie Limburg, www.topotijdreis.nl en de gemeente Echt-Susteren. Onderstaand is per geraadpleegde bron de gevonden informatie omschreven.

Onderzoeksterrein

Volgens de GIS-viewer Limburg bevinden zich geen verdachte activiteiten op of nabij het onderzoeksterrein.

Op basis van www.topotijdreis.nl en informatie van de gemeente Echt-Susteren is het sportpark eind jaren '70 van de vorige eeuw aangelegd. Daarvoor had het gebied een agrarische functie.

Er zijn op de onderzoekslocatie geen eerder verrichte bodemonderzoeken bekend.

Voor zover bekend hebben er op de onderzoekslocatie geen calamiteiten of overtredingen van voorschriften in het kader van de Wet milieubeheer en/of Wet bodembescherming en/of andere milieuregelgeving plaatsgevonden.

Luchtfoto's

De ligging van de locatie is weergegeven op onderstaande luchtfoto.



Luchtfoto met ligging locatie (bron: Globespotter)

Bodemkwaliteitskaart (BKK)

De onderzoekslocatie ligt volgens de Ontgravingskaarten voor de boven- en ondergrond in een gebied met klasse 'Landbouw/natuur' (bron: Bodemkwaliteitskaart gemeente Echt-Susteren, CSO, kenmerk 11K073, d.d. 26 april 2012).

Bodemfunctieklassenkaart

De onderzoekslocatie ligt in een gebied met bodemfunctieklasse 'Wonen' (bron: Bodemkwaliteitskaart gemeente Echt-Susteren, CSO, kenmerk 11K073, d.d. 26 april 2012).

Overige historische gegevens

Tijdens de uitvoering van het historisch onderzoek zijn geen gegevens gevonden over de verbranding of stort van afval, (her)gebruik van grond of andere bouwmaterialen, het (voormalige) gebruik van asbest, verkaveling, aanvullingen, afzetting van bodemvreemd materiaal en onbetrouwbaarheden of tegenstrijdigheden.

Omgeving

Uit informatie van de gemeente Echt-Susteren blijkt dat nabij de onderzoekslocatie enkele bodemonderzoeken zijn uitgevoerd. Hieronder wordt van het meest recente en relevante onderzoek kort de relevante informatie beschreven.

Verkennend bodem-, asfalt-, infiltratie- en asbestonderzoek herinrichting Bandertlaan te Echt (gemeente Echt-Susteren) Aelmans, kenmerk E168062.003/HWO. D.d. 18 januari 2017

De aanleiding tot het onderzoek vormde de beoogde werkzaamheden ten behoeve van de herinrichting van de Bandertlaan te Echt-Susteren. Bij dit onderzoek zijn diverse boringen verricht juist ten noorden, oosten en zuiden van de huidige onderzoekslocatie (nrs. 12, 13, 16, 105 t/m 108). Bij deze boringen zijn geen bijmengingen met bodemvreemde materialen waargenomen. In de bovengrond (0,0-0,55 m -mv.) zijn licht verhoogde gehalten aan kobalt en nikkel waargenomen en voldoet de bovengrond op basis van de indicatieve toetsing aan Besluit bodemkwaliteit aan de klasse 'Wonen'. In de ondergrond (0,5-1,0 m -mv.) zijn geen verhoogde gehalten aan de onderzochte parameters aangetoond en voldoet de grond aan de klasse 'AW2000'. Ten oosten van de onderzoekslocatie ter hoogte van de Bandertlaan is één boring verricht die is afgewerkt tot peilbuis (04: met filterstelling 3,5-5,0 m -mv.). Het grondwater bevond zich op een diepte van 4,3 m -mv. Vanwege de aard van de geplande graafwerkzaamheden is geen grondwateronderzoek verricht.

Opgemerkt wordt dat bij andere eerder verrichte onderzoeken in de directe omgeving soms geen grondwater binnen 5 m -mv. is aangetroffen. Daar waar wel grondwater is aangetroffen is het grondwater onderzocht en zijn licht verhoogde concentraties aan chroom en nikkel aangetoond.

2.4 Toekomstig gebruik

In de nabije toekomst zal ter plaatse een nieuw regionaal sportcentrum worden gerealiseerd. Het regionaal sportcentrum betreft een clubgebouw en trainingscentrum zonder kelder. Er zullen derhalve maximaal tot 1 à 2 m -mv. grondroerende activiteiten plaatsvinden.

2.5 Bodemopbouw en geohydrologie

Voor de plaatselijke bodemopbouw wordt verwezen naar paragraaf 4.1.

Ten aanzien van de bodemopbouw en geohydrologie kan het volgende worden vermeld:

- freatische grondwaterstand: 4,3 à 5,5 m -mv. (gebaseerd op info uit eerder verrichte onderzoeken)
- regionale grondwaterstroming in het eerste watervoerend pakket: noordwestelijk
- verticale grondwaterstroming tot 10 m-mv: inzijging (afleiden uit de Grondwaterkaart Nederland)
- voorkomen van oppervlaktewater in de directe omgeving: nee
- voorkomen van brak/zout grondwater: nee
- ligging binnen een grondwaterbeschermingsgebied: nee.

De gegevens over de geohydrologie zijn verkregen uit de Grondwaterkaart van Nederland (DGV-TNO) en de actuele kaarten met grondwaterbeschermingsgebieden.

2.6 Conclusie vooronderzoek en hypothese

De verzamelde informatie geeft geen aanwijzingen voor de aanwezigheid van (voormalige) bodembedreigende activiteiten op het onderzoeksterrein.

Op basis van het vooronderzoek is de in onderstaande tabel opgenomen deellocatie te onderscheiden.

Tabel 2.1: Overzicht deellocaties

Deellocatie		Hypothese	Strategie ¹⁾ (oppervlakte in m ² of lengte in m)
1.	Onverdacht gebied	onverdacht	ONV-NL (5.000 m ²)

¹⁾ Toelichting gebruikte onderzoekstrategieën:

ONV-NL : Onderzoeksstrategie voor een onverdachte niet-lijnvormige locatie

Op basis van het vooronderzoek wordt geconcludeerd dat de locatie als onverdacht ten aanzien van asbest wordt aangemerkt omdat er geen aanwijzingen zijn voor bodembelastende activiteiten waarbij asbest op of in de bodem terecht is gekomen.

3 Verrichte werkzaamheden

3.1 Veldwerkzaamheden

De veldwerkzaamheden zijn uitgevoerd op 28 september 2017.

Het veldwerk is uitgevoerd conform de BRL SIKB 2000. In bijlage 7 is aangegeven welke protocollen zijn gevolgd en welke veldmedewerkers zijn ingezet.

Verspreid over de onderzoekslocatie zijn geplaatst:

- 12 boringen tot ca. 0,5 m -mv. (nrs. 01, 02, 04 t/m 07, 09 t/m 11, 13, 14 en 16)
- 4 boringen tot 2,0 m -mv. (nrs. 03, 08, 12, 15).

Het voetbalveld is nog in gebruik, zodat de peilbuis geplaatst zou worden buiten het voetbalveld. Gepoogd was om boring 15 af te werken tot peilbuis, maar deze is gestaakt wegens grof zand/grind in de ondergrond. Het grondwater zou zich bevinden tussen 4,3 en 5,5 m -mv. Daar ten behoeve van de nieuwbouw niet dieper gegraven zal gaan worden dan maximaal 2 m -mv., wordt verwacht het niet uitvoeren van grondwateronderzoek geen belemmering zal vormen voor de aanvraag van de omgevingsvergunning voor het onderdeel bouwen.

Tijdens de terreininspectie en bij het uitvoeren van de boringen is aandacht geschonken aan de aanwezigheid van asbestverdachte materialen op het maaiveld en in het opgeboorde materiaal.

De boorlocaties zijn weergegeven op situatietekening 416822-S-1.

3.2 Laboratoriumonderzoek

In de volgende tabel is een overzicht gegeven van de uitgevoerde analyses.

Tabel 3.1: Laboratoriumonderzoek

(Mengmonster) (traject m -mv.)	Boringen	Analyses ¹⁾
Grond		
MM01 (0,00 - 0,50)	01 (0,00 - 0,40) 02 (0,00 - 0,40) 04 (0,00 - 0,30) 04 (0,30 - 0,50) 05 (0,00 - 0,30) 05 (0,30 - 0,50) 06 (0,00 - 0,40) 07 (0,00 - 0,30) 07 (0,30 - 0,50) 08 (0,00 - 0,50)	Standaardpakket incl. lutum + organische stof
MM02 (0,00 - 0,50)	09 (0,00 - 0,50) 10 (0,00 - 0,50) 11 (0,00 - 0,50) 12 (0,00 - 0,50) 13 (0,00 - 0,50) 14 (0,00 - 0,50) 15 (0,00 - 0,50) 16 (0,00 - 0,50)	Standaardpakket incl. lutum + organische stof

Tabel 3.1: Laboratoriumonderzoek

(Mengmonster) (traject m –mv.)	Boringen	Analyses ¹⁾
MM03 (0,40 - 2,00)	03 (0,40 - 0,65) 03 (0,65 - 1,15) 03 (1,15 - 1,50) 03 (1,50 - 2,00) 08 (0,50 - 1,00) 08 (1,00 - 1,50)	Standaardpakket incl. lutum + organische stof
MM04 (0,50 - 2,00)	12 (0,50 - 1,00) 12 (1,00 - 1,50) 12 (1,50 - 2,00) 15 (0,50 - 1,00) 15 (1,00 - 1,50) 15 (1,50 - 2,00)	Standaardpakket incl. lutum + organische stof

1) Standaardpakketten:

grond: zware metalen (barium, cadmium, kobalt, koper, kwik, lood, molybdeen, nikkel en zink), polychloorbifenylen (PCB som 7), polycyclische aromatische koolwaterstoffen (PAK 10 VROM), minerale olie (GC)

4 Onderzoeksresultaten

4.1 Lokale bodemopbouw en veldwaarnemingen

De profielbeschrijvingen van de verrichte boringen met de bijbehorende veldwaarnemingen zijn opgenomen in bijlage 1.

Uit de profielbeschrijvingen blijkt dat de bodem tot 1,5 m -mv. bestaat uit zwak siltig, matig fijn zand. Daaronder bestaat de bodem tot de maximaal geboorde diepte van 2,0 m -mv. hoofdzakelijk uit zwak siltig, zwak tot matig grindig, matig fijn tot matig grof zand bestaat. Plaatselijk is in de ondergrond van 1,5 tot 2,0 m -mv. zwak grindig, sterk zandige leem aangetroffen. Het plaatsen van een peilbuis is gestaakt vanwege het grove, grindige zand in de ondergrond.

Bij het uitvoeren van het veldonderzoek zijn waarnemingen gedaan die mogelijk duiden op bodemverontreiniging.

De veldwaarnemingen zijn weergegeven in tabel 4.1.

Tabel 4.1: Veldwaarnemingen

Boring	Einddiepte (m -mv.)	Veldwaarnemingen		
		Diepte (m -mv.)	Grondsoort	Waarneming
11	0,50	0,00 - 0,50	Zand	sporen baksteen
12	2,00	0,00 - 0,50	Zand	sporen baksteen
15	2,00	0,00 - 0,50	Zand	sporen baksteen

4.2 Analyseresultaten

4.2.1 Toetsingskader

Wet bodembescherming (Wbb)

De getoetste analyseresultaten van de onderzochte grondwatermonsters zijn weergegeven in bijlage 2. De analysecertificaten zijn toegevoegd in bijlage 5.

De resultaten zijn getoetst aan de actuele achtergrond-, streef- en interventiewaarden uit de Regeling Bodemkwaliteit en de Circulaire bodemsanering. Hiervoor is gebruik gemaakt van BOTOVA-gevalideerde software. De achtergrond-/streef- en interventiewaarden zijn opgenomen in bijlage 3. Een toelichting op het toetsingskader is opgenomen in bijlage 4.

In de tekst zal de term 'verhoogd' worden gebruikt bij gehalten hoger dan de achtergrond- of streefwaarden en lager dan de interventiewaarden. De term 'sterk verhoogd' wordt gebruikt bij gehalten hoger dan of gelijk aan de interventiewaarden. Tevens is bij de getoetste waarden een index opgenomen. Deze index is als volgt berekend: $Index = (GSSD - AW) / (I - AW)$. Een negatieve waarde voor de index houdt in dat de gestandaardiseerde meetwaarde (= GSSD) lager is dan de achtergrondwaarde (= AW). Bij een index boven de 1 ligt de gestandaardiseerde meetwaarde boven de interventiewaarde (= I). Een index tussen de 0 en 0,5 betekent dat de

gestandaardiseerde meetwaarde (ver) onder de interventiewaarde ligt. Een index tussen de 0,5 en 1 houdt in dat de gestandaardiseerde meetwaarde (dicht) bij de interventiewaarde ligt. Afhankelijk van de specifieke situatie geeft dit mogelijk aanleiding voor het uitsplitsen van een mengmonster en/ of het uitvoeren van een nader onderzoek.

Besluit bodemkwaliteit (Bbk)

De resultaten van de (meng)monsters uit het bodemonderzoek die op het standaardpakket grond zijn geanalyseerd, zijn eveneens indicatief getoetst aan de samenstellingseisen uit het Besluit bodemkwaliteit, voor vrijkomende grond (generiek toetsingskader). De getoetste analyseresultaten zijn weergegeven in bijlage 9. In bijlage 10 is een toelichting op het toetsingskader van het Besluit bodemkwaliteit opgenomen.

4.2.2 Grond

In de volgende tabel zijn de parameters weergegeven, die de betreffende achtergrond- of interventiewaarde overschrijden.

Tabel 4.3: Overschrijdingstabel grond

(Meng)monster (traject m -mv.)	Deelmonsters	Veldwaarneming	Parameters		
			> achtergrondwaarde < interventiewaarde	> interventiewaarde	Indicatieve kwaliteitsklasse Bbk
MM01 (0,00 - 0,50)	01 (0,00 - 0,40) 02 (0,00 - 0,40) 04 (0,00 - 0,30) 04 (0,30 - 0,50) 05 (0,00 - 0,30) 05 (0,30 - 0,50) 06 (0,00 - 0,40) 07 (0,00 - 0,30) 07 (0,30 - 0,50) 08 (0,00 - 0,50)	-	Kobalt [Co] (0,01)	-	Klasse 'AW2000'
MM02 (0,00 - 0,50)	09 (0,00 - 0,50) 10 (0,00 - 0,50) 11 (0,00 - 0,50) 12 (0,00 - 0,50) 13 (0,00 - 0,50) 14 (0,00 - 0,50) 15 (0,00 - 0,50) 16 (0,00 - 0,50)	Sporen baksteen	-	-	Klasse 'AW2000'
MM03 (0,40 - 2,00)	03 (0,40 - 0,65) 03 (0,65 - 1,15) 03 (1,15 - 1,50) 03 (1,50 - 2,00) 08 (0,50 - 1,00) 08 (1,00 - 1,50)	-	Kobalt [Co] (0,04) Nikkel [Ni] (0,02)	-	Klasse 'AW2000'
MM04 (0,50 - 2,00)	12 (0,50 - 1,00) 12 (1,00 - 1,50) 12 (1,50 - 2,00) 15 (0,50 - 1,00) 15 (1,00 - 1,50) 15 (1,50 - 2,00)	-	Kobalt [Co] (0,07) Nikkel [Ni] (0,08)	-	Klasse 'AW2000'

- : Geen van de onderzochte parameters overschrijdt de betreffende toetsingswaarde

5 Conclusies

In het uitgevoerde bodemonderzoek is overeenkomstig de NEN 5740 de milieuhygiënische bodemkwaliteit ter plaatse van de onderzoekslocatie vastgesteld.

Grond

Toetsing Wet bodembescherming

In de zintuiglijk schone boven- en ondergrond zijn licht verhoogde gehalten kobalt en/of nikkel aangetoond. In de bovengrond met hierin sporen baksteen zijn geen verhoogde gehalten aan de onderzochte parameters aangetoond.

Het gemeten gehalte aan barium is, conform het gestelde in de circulaire bodemsanering per 1 juli 2013, niet getoetst aan de voormalige interventiewaarde. Dit in verband met het voor deze parameter ontbreken van een aanwijsbare antropogene bron.

Toetsing Besluit bodemkwaliteit

De analyseresultaten van de onderzochte grond(meng)monsters zijn indicatief getoetst aan de normen uit het Besluit bodemkwaliteit. Hieruit blijkt dat zowel de boven- als de ondergrond indicatief voldoen aan de kwaliteitsklasse 'AW2000'.

Grondwater

In afwijking op de NEN 5740 is geen grondwateronderzoek uitgevoerd, daar het plaatsen van een peilbuis is gestaakt wegens het grove, grindige zand in de ondergrond. Het grondwater zou zich bevinden tussen 4,3 en 5,5 m -mv. Daar ten behoeve van de nieuwbouw niet dieper gegraven zal gaan worden dan maximaal 2 m -mv., wordt verwacht dat het niet uitvoeren van grondwateronderzoek geen belemmering zal vormen voor de aanvraag van de omgevingsvergunning voor het onderdeel bouwen.

Toetsing hypothese

De vooraf opgestelde hypothese 'onverdachte locatie' wordt verworpen, omdat licht verhoogde gehalten in de grond zijn aangetoond.

De onderzoeksresultaten geven vanuit de Wet bodembescherming geen aanleiding tot het uitvoeren van vervolgonderzoek, omdat de gemeten gehalten kleiner zijn dan de betreffende interventiewaarde. De resultaten vormen geen milieuhygiënische belemmering voor het gebruik van de locatie als regionaal sportcentrum.

Vanuit het Besluit bodemkwaliteit voldoen de boven- en ondergrond van het onderzoeksgebied aan de bodemkwaliteitsklasse 'AW2000'.

Voornoemde conclusies zijn gebaseerd op het vooronderzoek, de zintuiglijke waarnemingen en analyseresultaten van dit onderzoek.

Antea Group
Oosterhout, oktober 2017

**Bijlage 1 Profielbeschrijvingen en zintuiglijke
waarnemingen**

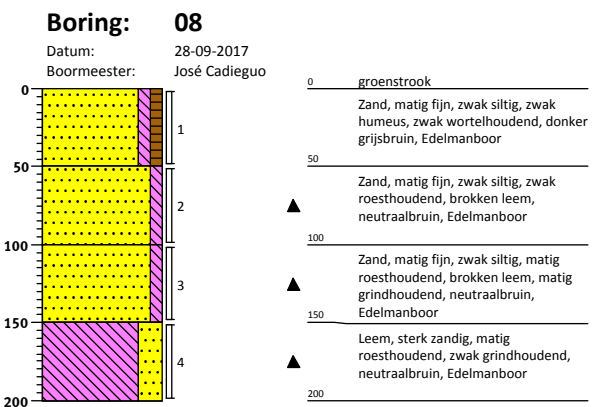
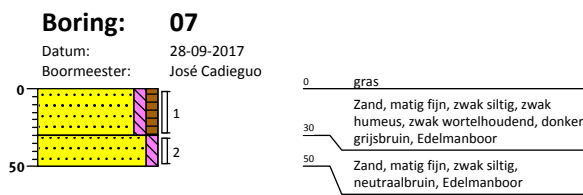
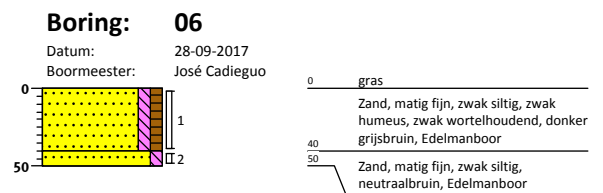
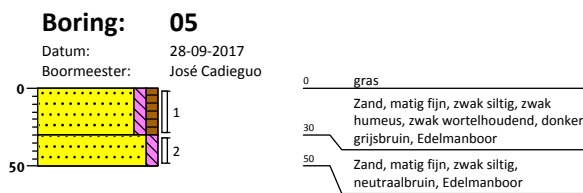
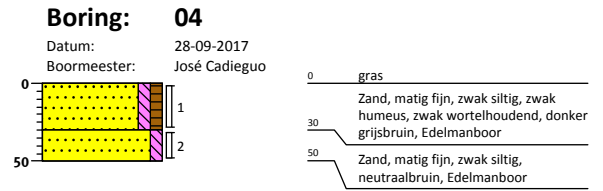
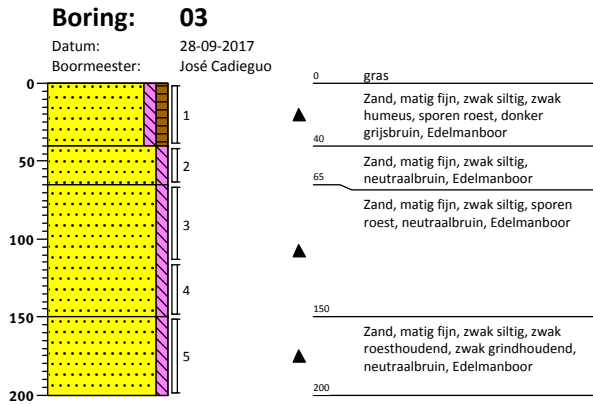
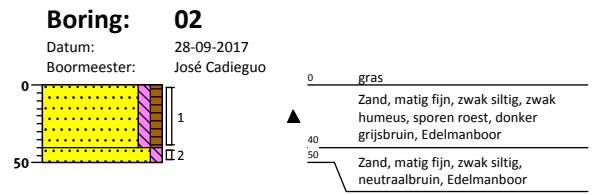
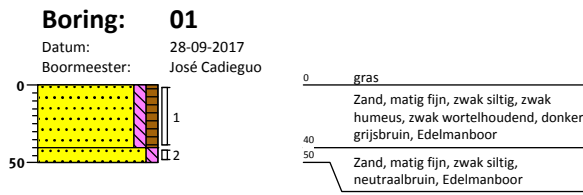

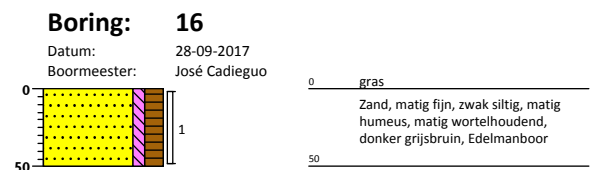
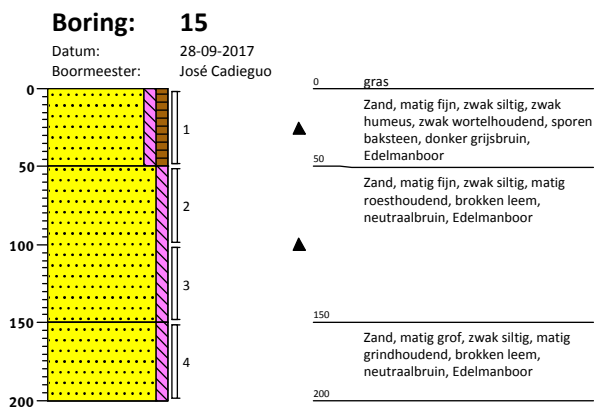
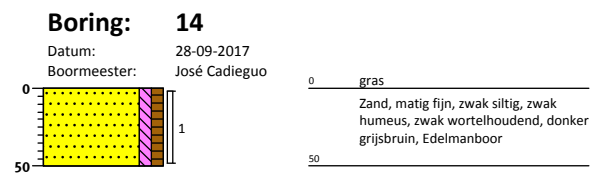
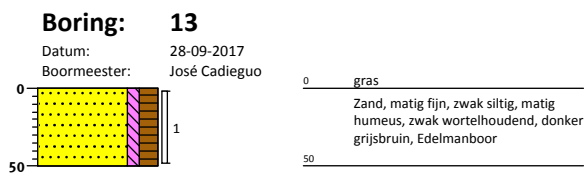
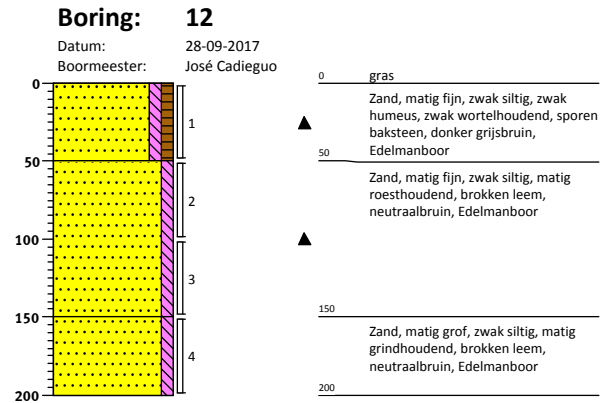
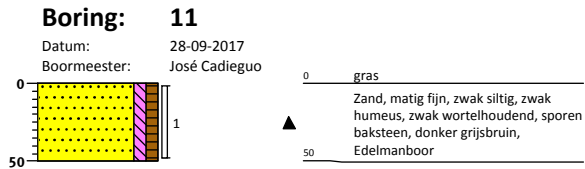
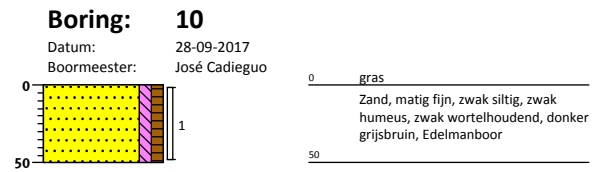
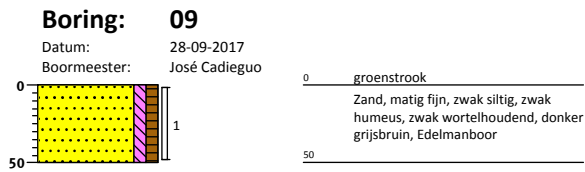

Legenda (conform NEN 5104)

grind

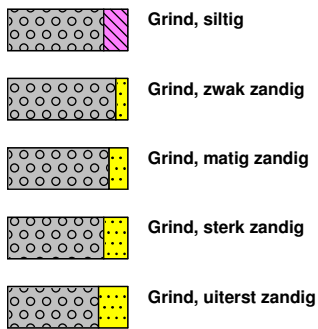

zand

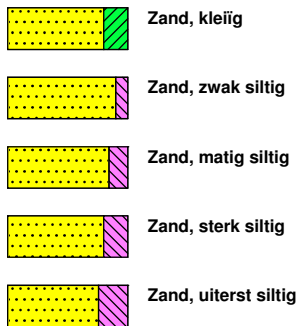

veen

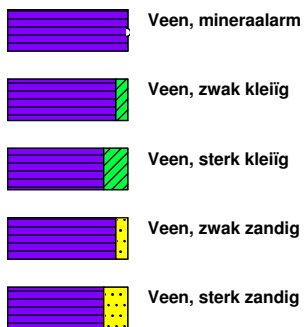

peilbuis

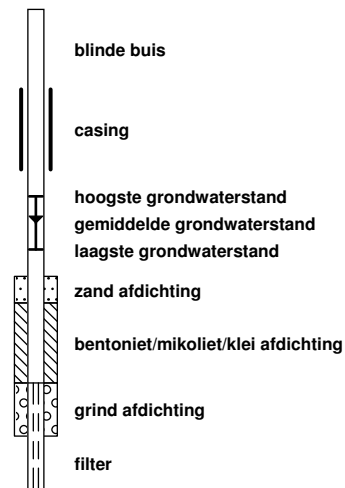

klei



leem

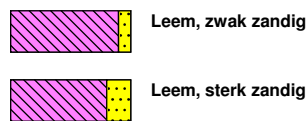

overige toevoegingen

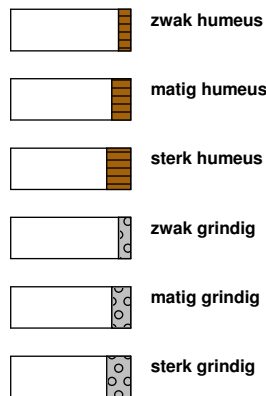

geur



olie

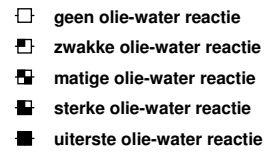

p.i.d.-waarde

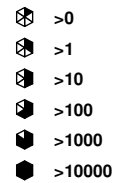

monsters

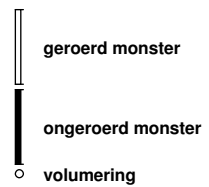

overig

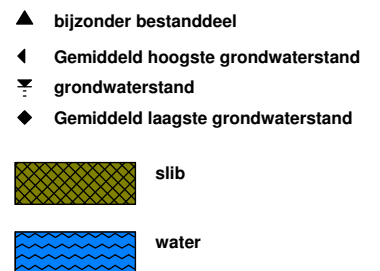

**Bijlage 2 Analyseresultaten grondmonsters met
overschrijding normwaarden**

Tabel 1: Gemeten gehalten in grond met beoordeling conform de Wet Bodembescherming

Grondmonster		MM01			MM02			MM03		
Certificaatcode		2017127649			2017127649			2017127649		
Boring(en)		01, 02, 04, 04, 05, 05, 06, 07, 07, 08			09, 10, 11, 12, 13, 14, 15, 16			03, 03, 03, 03, 08, 08		
Traject (m -mv)		0,00 - 0,50			0,00 - 0,50			0,40 - 2,00		
Humus	% ds	1,8			2,0			0,90		
Lutum	% ds	4,5			7,1			6,4		
Datum van toetsing		5-10-2017			5-10-2017			5-10-2017		
Monsterconclusie		Voldoet aan Achtergrondwaarde			Voldoet aan Achtergrondwaarde			Voldoet aan Achtergrondwaarde		
Grondsoort		Zand			Zand			Zand		
		Meetw	GSSD	Index	Meetw	GSSD	Index	Meetw	GSSD	Index
METALEN										
Barium [Ba]	mg/kg ds	<20	<41 ⁽⁶⁾		22	52 ⁽⁶⁾		27	68 ⁽⁶⁾	
Cadmium [Cd]	mg/kg ds	<0,2	<0,2	-0,03	0,27	0,43	-0,01	<0,2	<0,2	-0,03
Kobalt [Co]	mg/kg ds	6,3	17,4	0,01	6,5	14,7	-0	9,4	22,3	0,04
Koper [Cu]	mg/kg ds	7,5	14,3	-0,17	9,2	16,2	-0,16	10	18	-0,15
Kwik [Hg]	mg/kg ds	<0,05	<0,05	-0	0,06	0,08	-0	<0,05	<0,05	-0
Lood [Pb]	mg/kg ds	16	24	-0,05	27	39	-0,02	10	15	-0,07
Molybdeen [Mo]	mg/kg ds	<1,5	<1,1	-0	<1,5	<1,1	-0	<1,5	<1,1	-0
Nikkel [Ni]	mg/kg ds	8,6	20,8	-0,22	8,9	18,2	-0,26	17	36	0,02
Zink [Zn]	mg/kg ds	31	65	-0,13	43	81	-0,1	40	78	-0,11
PAK										
Naftaleen	mg/kg ds	<0,05	<0,04		<0,05	<0,04		<0,05	<0,04	
Fenanthreen	mg/kg ds	<0,05	<0,04		<0,05	<0,04		<0,05	<0,04	
Anthraceen	mg/kg ds	<0,05	<0,04		<0,05	<0,04		<0,05	<0,04	
Fluorantheen	mg/kg ds	<0,05	<0,04		<0,05	<0,04		<0,05	<0,04	
Benzo(a)anthraceen	mg/kg ds	<0,05	<0,04		<0,05	<0,04		<0,05	<0,04	
Chryseen	mg/kg ds	<0,05	<0,04		<0,05	<0,04		<0,05	<0,04	
Benzo(k)fluorantheen	mg/kg ds	<0,05	<0,04		<0,05	<0,04		<0,05	<0,04	
Benzo(a)pyreen	mg/kg ds	<0,05	<0,04		<0,05	<0,04		<0,05	<0,04	
Benzo(g,h,i)peryleen	mg/kg ds	<0,05	<0,04		<0,05	<0,04		<0,05	<0,04	
Indeno-(1,2,3-c,d)pyreen	mg/kg ds	<0,05	<0,04		<0,05	<0,04		<0,05	<0,04	
PAK 10 VROM	mg/kg ds		<0,35	-0,03		<0,35	-0,03		<0,35	-0,03
Pak-totaal (10 van VROM) (0.7 facto)	mg/kg ds	0,35			0,35			0,35		
OVERIGE (ORGANISCHE) VERBINDINGEN										
Minerale olie C10 - C12	mg/kg ds	<3	11 ⁽⁶⁾		<3	11 ⁽⁶⁾		<3	11 ⁽⁶⁾	
Minerale olie C12 - C16	mg/kg ds	<5	18 ⁽⁶⁾		<5	18 ⁽⁶⁾		<5	18 ⁽⁶⁾	
Minerale olie C16 - C21	mg/kg ds	<5	18 ⁽⁶⁾		<5	18 ⁽⁶⁾		<5	18 ⁽⁶⁾	
Minerale olie C21 - C30	mg/kg ds	<11	39 ⁽⁶⁾		<11	39 ⁽⁶⁾		<11	39 ⁽⁶⁾	
Minerale olie C30 - C35	mg/kg ds	<5	18 ⁽⁶⁾		5,6	28,0 ⁽⁶⁾		<5	18 ⁽⁶⁾	
Minerale olie C35 - C40	mg/kg ds	<6	21 ⁽⁶⁾		<6	21 ⁽⁶⁾		<6	21 ⁽⁶⁾	
Minerale olie C10 - C40	mg/kg ds	<35	<123	-0,01	<35	<123	-0,01	<35	<123	-0,01
OVERIG										
Gloeirest	% (m/m) ds	97,9			97,5			98,6		
Droge stof	% m/m	88	88 ⁽⁶⁾		90,7	90,7 ⁽⁶⁾		92,6	92,6 ⁽⁶⁾	
Lutum	%	4,5			7,1			6,4		
Organische stof (humus)	%	1,8			2,0			0,90		
PCB'S										
PCB 28	mg/kg ds	<0,001	<0,004		<0,001	<0,004		<0,001	<0,004	
PCB 52	mg/kg ds	<0,001	<0,004		<0,001	<0,004		<0,001	<0,004	
PCB 101	mg/kg ds	<0,001	<0,004		<0,001	<0,004		<0,001	<0,004	
PCB 118	mg/kg ds	<0,001	<0,004		<0,001	<0,004		<0,001	<0,004	
PCB 138	mg/kg ds	<0,001	<0,004		<0,001	<0,004		<0,001	<0,004	
PCB 153	mg/kg ds	<0,001	<0,004		<0,001	<0,004		<0,001	<0,004	
PCB 180	mg/kg ds	<0,001	<0,004		<0,001	<0,004		<0,001	<0,004	
PCB (som 7)	mg/kg ds		<0,025	0,01		<0,025	0,01		<0,025	0,01
PCB (7) (som, 0.7 factor)	mg/kg ds	0,0049			0,0049			0,0049		

Tabel 2: Gemeten gehalten in grond met beoordeling conform de Wet Bodembescherming

Grondmonster		MM04		
Certificaatcode		2017127649		
Boring(en)		12, 12, 12, 15, 15, 15		
Traject (m -mv)		0,50 - 2,00		
Humus	% ds	1,3		
Lutum	% ds	3,1		
Datum van toetsing		5-10-2017		
Monsterconclusie		Voldoet aan Achtergrondwaarde		
Grondsoort		Zand		
		Meetw	GSSD	Index
METALEN				
Barium [Ba]	mg/kg ds	30	102 ⁽⁶⁾	
Cadmium [Cd]	mg/kg ds	<0,2	<0,2	-0,03
Kobalt [Co]	mg/kg ds	8,8	27,6	0,07
Koper [Cu]	mg/kg ds	9,2	18,3	-0,14
Kwik [Hg]	mg/kg ds	<0,05	<0,05	-0
Lood [Pb]	mg/kg ds	<10	<11	-0,08
Molybdeen [Mo]	mg/kg ds	<1,5	<1,1	-0
Nikkel [Ni]	mg/kg ds	15	40	0,08
Zink [Zn]	mg/kg ds	36	81	-0,1
PAK				
Naftaleen	mg/kg ds	<0,05	<0,04	
Fenanthreen	mg/kg ds	<0,05	<0,04	
Anthraceen	mg/kg ds	<0,05	<0,04	
Fluorantheen	mg/kg ds	<0,05	<0,04	
Benzo(a)anthraceen	mg/kg ds	<0,05	<0,04	
Chryseen	mg/kg ds	<0,05	<0,04	
Benzo(k)fluorantheen	mg/kg ds	<0,05	<0,04	
Benzo(a)pyreen	mg/kg ds	<0,05	<0,04	
Benzo(g,h,i)peryleen	mg/kg ds	<0,05	<0,04	
Indeno-(1,2,3-c,d)pyreen	mg/kg ds	<0,05	<0,04	
PAK 10 VROM	mg/kg ds		<0,35	-0,03
Pak-totaal (10 van VROM) (0.7 facto)	mg/kg ds	0,35		
OVERIGE (ORGANISCHE) VERBINDINGEN				
Minerale olie C10 - C12	mg/kg ds	<3	11 ⁽⁶⁾	
Minerale olie C12 - C16	mg/kg ds	<5	18 ⁽⁶⁾	
Minerale olie C16 - C21	mg/kg ds	<5	18 ⁽⁶⁾	
Minerale olie C21 - C30	mg/kg ds	<11	39 ⁽⁶⁾	
Minerale olie C30 - C35	mg/kg ds	<5	18 ⁽⁶⁾	
Minerale olie C35 - C40	mg/kg ds	<6	21 ⁽⁶⁾	
Minerale olie C10 - C40	mg/kg ds	<35	<123	-0,01
OVERIG				
Gloeirest	% (m/m) ds	98,5		
Droge stof	% m/m	92,5	92,5 ⁽⁶⁾	
Lutum	%	3,1		
Organische stof (humus)	%	1,3		
PCB'S				
PCB 28	mg/kg ds	<0,001	<0,004	
PCB 52	mg/kg ds	<0,001	<0,004	
PCB 101	mg/kg ds	<0,001	<0,004	
PCB 118	mg/kg ds	<0,001	<0,004	
PCB 138	mg/kg ds	<0,001	<0,004	
PCB 153	mg/kg ds	<0,001	<0,004	
PCB 180	mg/kg ds	<0,001	<0,004	
PCB (som 7)	mg/kg ds		<0,025	0,01
PCB (7) (som, 0.7 factor)	mg/kg ds	0,0049		

< : kleiner dan de detectielimiet
8,88 : <= Achtergrondwaarde
<=I : Kleiner of gelijk aan Tussenwaarde
8,88 : <= Interventiewaarde
8,88 : > Interventiewaarde
6 : Heeft geen normwaarde
: verhoogde rapportagegrens
GSSD : Gestandaardiseerde meetwaarde
Index : $(GSSD - AW) / (I - AW)$

- Getoetst via de BoToVa service, versie 2.0.0 -

Bijlage 3 Normwaarden grond en grondwater

Bijlage 3: Normwaarden grond en grondwater

Tabel: Achtergrondwaarden en interventiewaarden grond⁹ (gehalten in mg/kg d.s.)

Stof	Achtergrond- waarde	Interventie- waarde
1. Metalen		
Antimoon	4,0*	22
Arseen	20	76
Barium	-	8
Cadmium	0,60	13
Chroom III	55	180
Chroom VI	-	78
Kobalt	15	190
Koper	40	190
Kwik (anorganisch)	0,15	36
Kwik (organisch)	-	4
Lood	50	530
Molybdeen	1,5*	190
Nikkel	35	100
Zink	140	720
Beryllium	-	30 [#]
Seleen	-	100 [#]
Tellurium	-	600 [#]
Thallium	-	15 [#]
Tin	6,5	900 [#]
Vanadium	80	250 [#]
Zilver	-	15 [#]
2. Overige organische stoffen		
Cyanide (vrij) ⁵	3,0	20
Cyanide (complex) ⁶	5,5	50
Thiocynaat	6,0	20
3. Aromatische verbindingen		
Benzeen	0,20*	1,1
Ethylbenzeen	0,20*	110
Tolueen	0,20*	32
Xylenen (som) ¹	0,45*	17
Styreen (vinylbenzeen)	0,25*	86
Fenol	0,25	14
Cresolen (som) ¹	0,30*	13
Dodecylbenzeen	0,35*	1000 [#]
Aromatische oplosmiddelen ^{1,7}	2,5*	200 [#]
Dihydroxybenzenen (som) ¹²	-	8 [#]
4. Polycyclische aromatische koolwaterstoffen (PAK)		
PAK's (totaal) (som 10) ¹	1,5	40
5. Gechloreerde koolwaterstoffen		
A. (Vluchtige koolwaterstoffen)		
Monochlooretheen (Vinylchloride)	0,10*	0,1 ²
Dichloormethaan	0,10	3,9
1,1-dichloorethaan	0,20*	15
1,2-dichloorethaan	0,20*	6,4
1,1-dichlooretheen ²	0,30*	0,3
1,2-dichlooretheen (som) ¹	0,30*	1
Dichloorpropanen (som) ¹	0,80*	2
Trichloormethaan (chloroform)	0,25*	5,6
1,1,1-trichloorethaan	0,25*	15
1,1,2-trichloorethaan	0,3*	10
Trichlooretheen (Tri)	0,25*	2,5
Tetrachloormethaan (Tetra)	0,3*	0,7
Tetrachlooretheen (Per)	0,15	8,8
B. Chloorbenzenen		
Monochloorbenzeen	0,2*	15
Dichloorbenzenen (som) ¹	2,0*	19
Trichloorbenzenen (som) ¹	0,015*	11
Tetrachloorbenzenen (som) ¹	0,0090*	2,2
Pentachloorbenzenen	0,0025	6,7
Hexachloorbenzeen	0,0085	2
C. Chloorfenolen		
Monochloorfenolen (som) ¹	0,045	5,4
Dichloorfenolen (som) ¹	0,20*	22
Trichloorfenolen (som) ¹	0,0030*	22
Tetrachloorfenolen (som) ¹	0,015*	21
Pentachloorfenol	0,0030*	12

Stof	Achtergrond- waarde	Interventie- waarde
D. Polychloorbifenyleen (PCB's)		
PCB's (som 7) ¹	0,020	1
E. Overige gechloreerde koolwaterstoffen		
Monochlooranilinen (som) ¹	0,20*	50
Dioxine (som TEQ) ¹	0,000055*	0,00018
Chloornaftaleen (som) ¹	0,070*	23
Dichlooranilinen	-	50 [#]
Trichlooranilinen	-	10 [#]
Tetrachlooranilinen	-	30 [#]
Pentachlooranilinen	0,15*	10 [#]
4-chloormethylfenolen	0,60*	15 [#]
6. Bestrijdingsmiddelen		
A. Organochloor-bestrijdingsmiddelen		
Chloordaan (som) ¹	0,0020	4
DDT (som) ¹	0,20	1,7
DDE (som) ¹	0,10	2,3
DDD (som) ¹	0,020	34
Aldrin	-	0,32
Drins (som) ¹	0,015	4
α-endosulfan	0,00090	4
α-HCH	0,0010	17
β-HCH	0,0020	1,6
γ-HCH (lindaan)	0,0030	1,2
Heptachloor	0,00070	4
Heptachloorepoxide (som) ¹	0,0020	4
Hexachloorbutadien	0,003*	-
organochloorhoudende bestrijdingsmiddelen (som landbodern)	0,40	-
C. Organotinbestrijdingsmiddelen		
Organotinverbindingen (som) ^{1,10}	0,15	2,5
tributyltin (TBT) ^{2,10}	0,065	-
D. Chloorfenoxi-azijnzuur herbiciden		
MCPA	0,55*	4
E. Overige bestrijdingsmiddelen		
Atrazine	0,035*	0,71
Carbaryl	0,15*	0,45
Carbofuran ¹³	0,017*	0,017 ²
niet chloorhoudende bestrijdingsmiddelen	0,090*	-
Azinfosmethyl	0,0075*	2 [#]
Maneb	-	22 [#]
7. Overige stoffen		
Asbest ³	0	100
Cyclohexanon	2,0*	150
Dimethyl ftalaat ¹¹	0,045*	82
Diethyl ftalaat ¹¹	0,045*	53
Di-isobutyl ftalaat ¹¹	0,045*	17
Dibutyl ftalaat ¹¹	0,070*	36
Butyl benzylftalaat ¹¹	0,070*	48
Dihexyl ftalaat ¹¹	0,070*	220
Di(2-ethylhexyl)ftalaat ¹¹	0,045*	60
Minerale olie ⁴	190	5000
Pyridine	0,15*	11
Tetrahydrofuran	0,45	7
Tetrahydrothiofeen	1,5*	8,8
Tribroommethaan (bromoform)	0,20*	75
Acrylonitril	0,1*	0,1 [#]
Butanol	2,0*	30 [#]
1,2 butylacetaat	2,0*	200 [#]
Ethylacetaat	2,0*	75 [#]
Diethyleen glycol	8,0	270 [#]
Ethyleen glycol	5,0	100 [#]
Formaldehyde	0,1*	0,1 [#]
Isopropanol	0,75	220 [#]
Methanol	3,0	30 [#]
Methylethylketon	2,0*	35 [#]
Methyl-tert-butyl ether (MTBE)	0,20*	100 [#]

Toelichting:

- * Achtergrondwaarde is gebaseerd op de bepalingsgrens (intralaboratorium reproduceerbaarheid), omdat onvoldoende data beschikbaar zijn om een betrouwbare P95 af te leiden.
- # Voor deze stof is geen interventiewaarde vastgesteld, het gehalte betreft een niveau voor ernstige verontreiniging (INEV).
- ¹ Voor de samenstelling van de somparameters wordt verwezen naar bijlage N van de Regeling bodemkwaliteit. Voor de berekening van de som TEQ voor dioxine wordt verwezen naar bijlage B van de Regeling Bodemkwaliteit. Voor het optellen van meetwaarden beneden de bepalingsgrens wordt verwezen naar bijlage G onderdeel IV van de Regeling bodemkwaliteit.
- ² De interventiewaarde voor grond voor deze stof is gelijk of kleiner dan de bepalingsgrens (intralaboratorium reproduceerbaarheid). Indien de stof wordt aangetoond moeten de risico's nader worden onderzocht. Bij het aantreffen van vinylchloride of 1,1-dichlooretheen in grond moet tevens het grondwater worden onderzocht.
- ³ Gewogen norm (concentratie serpentijn asbest + 10 x concentratie amfibool asbest).
- ⁴ De definitie van minerale olie wordt beschreven bij de analysenorm. Indien er sprake is van een verontreiniging met mengsels (bijvoorbeeld benzine of huisbrandolie) dan dient naast het alkaangehalte ook het gehalte aan aromatische en/of polycyclische aromatische koolwaterstoffen bepaald te worden. Met deze somparameter is om praktische redenen volstaan. Nadere toxicologische en chemische differentiatie worden bestudeerd.
- ⁵ Bij gehalten die de achtergrondwaarden overschrijden moet rekening worden gehouden met de mogelijkheid van uitdamping. Wanneer uitdamping naar binnenlucht zou kunnen optreden, moet bij overschrijding van de achtergrondwaarde worden gemeten in de bodemlucht en moet worden getoetst aan de TCL (Toxicologisch Toelaatbare Concentratie in Lucht).
- ⁶ Het gehalte cyanide-complex is gelijk aan het gehalte cyanide-totaal minus het gehalte cyanide-vrij, bepaald conform NEN-EN-ISO 14403-1:2012, NEN-EN-ISO 14403-2:2012 en NEN-ISO 17380:2006. Indien geen cyanide-vrij wordt verwacht, mag het gehalte cyanide-complex gelijk worden gesteld aan het gehalte cyanide-totaal (en hoeft dus alleen het gehalte cyanide-totaal te worden gemeten).
- ⁷ De achtergrondwaarde van deze somparameter gaat uit van de aanwezigheid van meerdere van de 16 componenten, die tot deze somparameter worden gerekend (zie bijlage N). De hoogte van de achtergrondwaarde is gebaseerd op de som van de bepalingsgrenzen vermenigvuldigd met 0,7. Sommige componenten zijn tevens individueel genormeerd. Binnen de somparameter mag de achtergrondwaarde van de individueel genormeerde componenten niet worden overschreden. Voor de componenten, die niet individueel zijn genormeerd, geldt per component een maximum gehalte van 0,45 mg/kg ds, voor de achtergrondwaarde.
- ⁸ De norm voor barium is tijdelijk ingetrokken. Gebleken is dat de interventiewaarde voor barium lager was dan het gehalte dat van nature in de bodem voorkomt. Indien er sprake is van verhoogde bariumgehalten ten opzichte van de natuurlijke achtergrond als gevolg van een antropogene bron, kan dit gehalte worden beoordeeld op basis van de voormalige interventiewaarde voor barium van 920 mg/kg. Deze voormalige interventiewaarde is op dezelfde manier onderbouwd als de interventiewaarde voor de meeste andere metalen en is voor barium inclusief een natuurlijk achtergrondgehalte van 190 mg/kg d.s.
- ⁹ Voor het omgaan met meetwaarden beneden de bepalingsgrens van het laboratorium wordt verwezen naar bijlage G onderdeel IV van de Regeling bodemkwaliteit.
- ¹⁰ De eenheid voor organotinvbindingen is mg Sn/kg ds.
- ¹¹ Het is onzeker of de achtergrondwaarden voor ftalaten meetbaar zijn. Toekomstige ervaringen moeten uitwijzen of sprake is van een knelpunt.
- ¹² Onder dihydroxybenzenen (som) wordt verstaan: de som van catechol, resorcinol en hydrochinon
- ¹³ De maximale waarden bodemfunctieklassen wonen en industrie van deze stoffen zijn gelijk aan de interventiewaarden bodemsanering en zijn gelijk of kleiner dan de bepalingsgrens (intralaboratorium reproduceerbaarheid). Indien de stof wordt aangetoond moeten de risico's nader worden onderzocht. Bij het aantreffen van vinylchloride of 1,1-dichlooretheen moet tevens het grondwater worden onderzocht.

Tabel: Streefwaarden en interventiewaarden grondwater⁹ (concentraties in µg/l)

Stof	Streefwaarde ⁷		Interventiewaarde
	Ondiep (< 10 m -mv.)	Diep (> 10 m -mv.)	
1. Metalen			
Antimoon	-	0,15*	20
Arseen	10	7,2	60
Barium	50	200	625
Cadmium	0,4	0,06	6
Chroom	1	2,5	30
Kobalt	20	0,7*	100
Koper	15	1,3*	75
Kwik	0,05	0,01*	0,3
Lood	15	1,7*	75
Molybdeen	5	3,6	300
Nikkel	15	2,1*	75
Zink	65	24	800
Beryllium	-	0,05	15 [#]
Seleen	-	0,07	160 [#]
Tellurium	-	-	70 [#]
Thallium	-	2*	7 [#]
Tin	-	2,2*	50 [#]
Vanadium	-	1,2*	70 [#]
Zilver	-	-	40 [#]
2. Overige organische stoffen			
Chloride	100000		-
Cyanide (vrij)	5		1500
Cyanide (complex)	10		1500
Thiocyanaat	-		1500
3. Aromatische verbindingen			
Benzeen	0,2		30
Ethylbenzeen	4		150
Toluene	7		1000
Xylenen (som) ¹	0,2		70
Styreen (vinylbenzeen)	6		300
Fenol	0,2		2000
Cresolen (som) ¹	0,2		200
Dodecylbenzeen	-		0,02 [#]
Aromatische oplosmiddelen ¹	-		150 [#]
Catechol (o-dihydroxybenzeen)	0,2		1250 [#]
Resorcinol (m-dihydroxybenzeen)	0,2		600 [#]
Hydrochinon (p-dihydroxybenzeen)	0,2		800 [#]
4. Polycyclische aromatische koolwaterstoffen (PAK)^b			
Naftaleen	0,01*		70
Fenantreen	0,003*		5
Antraceen	0,0007*		5
Fluorantheen	0,003*		1
Chryseen	0,003*		0,2
Benzo(a)antraceen	0,0001*		0,5
Benzo(a)pyreen	0,0005*		0,05
Benzo(k)fluorantheen	0,0004*		0,05
Indeno(1,2,3cd)pyreen	0,0004*		0,05
Benzo(ghi)peryleen	0,0003*		0,05
5. Gechloreerde koolwaterstoffen			
A. (Vluchtige koolwaterstoffen)			
Monochlooretheen (Vinylchloride)	0,01*		5
Dichloormethaan	0,01*		1000
1,1-dichloorethaan	7		900
1,2-dichloorethaan	7		400
1,1-dichlooretheen	0,01*		10
1,2-dichlooretheen (som) ¹	0,01*		20
Dichloorpropanen (som) ¹	0,8*		80
Trichloormethaan (chloroform)	6		400
1,1,1-trichloorethaan	0,01*		300
1,1,2-trichloorethaan	0,01*		130
Trichlooretheen (Tri)	24		500
Tetrachloormethaan (Tetra)	0,01*		10
Tetrachlooretheen (Per)	0,01*		40
B. Chloorbenzenen⁵			
Monochloorbenzeen	7		180
Dichloorbenzenen (som) ¹	3		50
Trichloorbenzenen (som) ¹	0,01*		10
Tetrachloorbenzenen (som) ¹	0,01*		2,5
Pentachloorbenzenen	0,003*		1
Hexachloorbenzeen	0,00009*		0,5

Stof	Streefwaarde ⁷	Interventiewaarde
C. Chloorfenolen⁵		
Monochloorfenolen (som) ¹	0,3	100
Dichloorfenolen (som) ¹	0,2	30
Trichloorfenolen (som) ¹	0,03	10
Tetrachloorfenolen (som) ¹	0,01	10
Pentachloorfenol	0,04	3
D. Polychloorbifenyleen (PCB's)		
PCB's (som 7) ¹	0,01*	0,01
E. Overige gechloreerde koolwaterstoffen		
Monochlooranilinen (som) ¹	-	30
Chloornaftaleen (som) ¹	-	6
Dichlooranilinen	-	100 [#]
Trichlooranilinen	-	10 [#]
Tetrachlooranilinen	-	10 [#]
Pentachlooranilinen	-	1 [#]
4-chloormethylfenolen	-	350 [#]
Dioxine (som TEQ) ¹	-	0,000001 [#]
6. Bestrijdingsmiddelen		
A. Organochloor-bestrijdingsmiddelen		
Chloordaen (som) ¹	0,00002*	0,2
DDT (som) ¹	-	-
DDE (som) ¹	-	-
DDD (som) ¹	-	-
DDT/DDE/DDD (som) ¹	0,000004*	0,01
Aldrin	0,000009*	-
Dieldrin	0,0001*	-
Endrin	0,00004*	-
Drins (som) ¹	-	0,1
α-endosulfan	0,0002*	5
α-HCH	0,033	-
β-HCH	0,008*	-
γ-HCH (lindaan)	0,009*	-
HCH-verbindingen (som) ¹	0,05	1
Heptachloor	0,000005*	0,3
Heptachloorepoxide (som) ¹	0,000005*	3
C. Organotinbestrijdingsmiddelen		
Organotinverbindingen (som) ¹	0,00005 - 0,016	0,7
D. Chloorfenoxo-azijnzuur herbiciden		
MCPA	0,02	50
E. Overige bestrijdingsmiddelen		
Atrazine	0,029	150
Carbaryl	0,002	60
Carbofuran	0,009	100
Azinfosmethyl	0,0001	2 [#]
Maneb	0,00005	0,1 [#]
7. Overige stoffen		
Cyclohexanon	0,5	15000
Dimethyl ftalaat	-	-
Diethyl ftalaat	-	-
Di-isobutyl ftalaat	-	-
Dibutyl ftalaat	-	-
Butyl benzylftalaat	-	-
Dihexyl ftalaat	-	-
Di(2-ethylhexyl)ftalaat	-	-
Ftalaten (som) ¹	0,5	5
Minerale olie ⁴	50	600
Pyridine	0,5	30
Tetrahydrofuran	0,5	300
Tetrahydrothiofeen	0,5	5000
Tribroommethaan (bromoform)	-	630
Acrylonitril	0,08	5 [#]
Butanol	-	5600 [#]
1,2 butylacetaat	-	6300 [#]
Ethylacetaat	-	15000 [#]
Diethyleen glycol	-	13000 [#]
Ethyleen glycol	-	5500 [#]
Formaldehyde	-	50 [#]
Isopropanol	-	31000 [#]
Methanol	-	24000 [#]
Methylethylketon	-	6000 [#]
Methyl-tert-butyl ether (MTBE)	-	9400 [#]

Toelichting:

- # Voor deze stof is geen interventiewaarde vastgesteld, de concentratie betreft een niveau voor ernstige verontreiniging (INEV).
- ¹ Voor de samenstelling van de somparameters wordt verwezen naar bijlage N van de Regeling bodemkwaliteit.
Voor de berekening van de som TEQ voor dioxine wordt verwezen naar bijlage B van de Regeling Bodemkwaliteit. Voor het optellen van meetwaarden beneden de bepalingsgrens wordt verwezen naar bijlage G onderdeel IV van de Regeling bodemkwaliteit.
- ⁴ De definitie van minerale olie wordt beschreven bij de analysenorm. Indien er sprake is van een verontreiniging met mengsels (bijvoorbeeld benzine of huisbrandolie) dan dient naast de alkaanconcentratie ook de concentratie aan aromatische en/of polycyclische aromatische koolwaterstoffen bepaald te worden. Met deze somparameter is om praktische redenen volstaan. Nadere toxicologische en chemische differentiatie worden bestudeerd.
- ⁵ Voor grondwater zijn de effecten van PAK's, chloorbenzenen en chloorfenolen indirect, als fractie van de individuele interventiewaarde, optelbaar (dat wil zeggen 0,5 x interventiewaarde stof A heeft evenveel effect als 0,5 x interventiewaarde stof B). Dit betekent dat een somformule moet worden gebruikt om te beoordelen of van overschrijding van de interventiewaarde sprake is. Er is sprake van overschrijding van de interventiewaarde voor de som van een groep stoffen indien $\sum(C_i/l_i) > 1$, waarbij C_i = gemeten concentratie van een stof uit de betreffende groep en l_i = interventiewaarde voor de betreffende stof uit de betreffende groep.
- ⁷ De streefwaarde grondwater voor een aantal stoffen (**gemarkeerd met ***) is lager dan of gelijk aan de vereiste rapportagegrens in bijlage G onderdeel IV van de Regeling bodemkwaliteit. Voor het beoordelen van meetwaarden beneden de rapportagegrens, wordt verwezen naar bijlage G.
- ⁹ Voor het omgaan met meetwaarden beneden de bepalingsgrens van het laboratorium wordt verwezen naar bijlage G onderdeel IV van de Regeling bodemkwaliteit.

**Bijlage 4 Toelichting op normwaarden grond en
grondwater**

Bijlage 4: Toelichting normwaarden grond en grondwater

Hieronder wordt uitgebreider op de begrippen achtergrond-, streef- en interventiewaarden en hun betekenis ingegaan.

Bij de toetsing wordt een uitspraak gedaan op parameterniveau én op monsterniveau. Met betrekking tot het bepalen van de achtergrondwaarden kan in sommige gevallen de overall-conclusie op monsterniveau afwijken ten opzichte van de conclusie op parameterniveau als gevolg van de toetsregel die in artikel 4.2.2 van de Regeling Bodemkwaliteit staat. In dit artikel wordt beschreven wat onder het overschrijden van de achtergrondwaarden wordt verstaan.

De achtergrondwaarden (AW) zijn landelijk geldende waarden voor een multifunctionele bodemkwaliteit en geven de bovengrens aan voor wat in de dagelijkse praktijk 'schone grond' wordt genoemd. Deze achtergrondwaarden zijn vastgesteld op basis van gehalten zoals deze voorkomen in de bodem van natuur- en landbouwgronden. Dit omdat in dergelijke gronden geen belasting door lokale verontreinigingsbronnen aanwezig wordt geacht. De streefwaarde (S) geeft het concentratieniveau in grondwater aan waarboven wel en waaronder géén sprake is van een aantoonbare verontreiniging.

De interventiewaarde (I) geeft het concentratieniveau in de grond, waterbodem of grondwater aan waarboven de functionele eigenschappen die de bodem voor mens, plant en dier heeft, in ernstige mate kunnen zijn verminderd.

In het overheidsbeleid wordt gesproken van een geval van ernstige bodemverontreiniging, indien de gemiddelde concentratie aan één stof de interventiewaarde overschrijdt in tenminste 25 m³ grond/slib of voor het grondwater in tenminste 100 m³ bodemvolume.

Over de hoeveelheid grond/slib of grondwater waarop een eventuele overschrijding van de interventiewaarde zich voordoet kan in een eerste onderzoek meestal nog geen betrouwbare uitspraak worden gedaan. Daarom kunnen op basis van de resultaten van dit eerste onderzoek dan ook geen conclusies worden getrokken ten aanzien van het wel of niet ernstig zijn van het verontreinigingsgeval.

Bij de getoetste waarden is tevens een index opgenomen. Deze index is als volgt berekend:

$$\text{Index} = (\text{GSSD} - \text{AW}) / (\text{I} - \text{AW}).$$

Een negatieve waarde voor de index houdt in dat de gestandaardiseerde meetwaarde (GSSD) lager is dan de achtergrondwaarde. Bij een index boven de 1 ligt de gestandaardiseerde meetwaarde boven de interventiewaarde. Een index tussen de 0 en 0,5 betekent dat de gestandaardiseerde meetwaarde (ver) onder de interventiewaarde ligt. Een index tussen de 0,5 en 1 houdt in dat de gestandaardiseerde meetwaarde (dicht) bij de interventiewaarde ligt. Afhankelijk van de specifieke situatie geeft dit mogelijk aanleiding voor het uitsplitsen van een mengmonster en/ of het uitvoeren van een nader onderzoek. Met een nader bodemonderzoek kan de ernst en spoedeisendheid van het geval wordt vastgesteld. Een nader onderzoek kan worden uitgevoerd als er een duidelijke indicatie bestaat dat sprake is van een geval van ernstige bodemverontreiniging.

Een geval van ernstige bodemverontreiniging kan zich ook voordoen zonder dat de interventiewaarden worden overschreden. Als een verontreiniging zich zodanig in een ander milieucompartiment (bijv. het grondwater) of objecten (bijv. consumptiegewassen) verspreidt dat daar schadelijke effecten kunnen optreden, is er sprake van een geval van ernstige bodemverontreiniging. Ook als het bij puntbronnen van verontreinigingen (bijv. op grond van berekeningen) waarschijnlijk is dat zonder maatregelen op korte termijn (binnen maximaal enkele maanden) een verontreiniging van genoemde 25 of 100 m³ bodemvolume kan optreden, is er sprake van een geval van ernstige bodemverontreiniging.

Bij de toetsing worden de gemeten gehalten aan de hand van geanalyseerde of geschatte gehalten organisch stof en lutum gevalideerd omgerekend middels BOTOVA naar zogenaamde standaardbodemcondities (bodem met 10% organische stof en 25% lutum). Deze gestandaardiseerde meetwaarden worden vergeleken met de normwaarden, zoals opgenomen in de voorgaande bijlage.

Barium

In de Circulaire bodemsanering per 1 juli 2013 is aangegeven dat de norm voor barium tijdelijk is ingetrokken. Gebleken is namelijk dat de interventiewaarde voor barium lager was dan het gehalte dat van nature in de bodem voorkomt. Indien sprake is van verhoogde bariumgehalten ten opzichte van de natuurlijke achtergrond als gevolg van een antropogene bron, kan dit gehalte worden beoordeeld op basis van de voormalige interventiewaarde voor barium van 920 mg/kg d.s. (voor standaardbodem). Analyses op barium dienen wel nog te worden uitgevoerd, maar de resultaten hoeven dus niet meer getoetst te worden, tenzij een duidelijke antropogene bron aanwezig is.

Bijlage 5 Analysecertificaten



Antea Group
T.a.v. G. Stoks
Postbus 959
6221 SE MAASTRICHT
NETHERLANDS

Analyscertificaat

Datum: 05-Oct-2017

Hierbij ontvangt u de resultaten van het navolgende laboratoriumonderzoek.

Certificaatnummer/Versie	2017127649/1
Uw project/verslagnummer	416822
Uw projectnaam	in de Bandert te Echt
Uw ordernummer	
Monster(s) ontvangen	28-Sep-2017

Dit certificaat mag uitsluitend in zijn geheel worden gereproduceerd.
De analyse resultaten hebben alleen betrekking op het beproefde object.

De grondmonsters worden tot 4 weken na datum ontvangst bewaard en watermonsters tot 2 weken na datum ontvangst. Zonder tegenbericht worden de monsters nadien afgevoerd.
Indien de monsters langer bewaard dienen te blijven verzoeken wij U dit exemplaar uiterlijk 1 werkdag voor afloop van de standaardbewaarperiode ondertekend aan ons te retourneren. Voor de kosten van het langer bewaren van monsters verwijzen wij naar de prijslijst.

Bewaren tot:

Datum:

Naam:

Handtekening:

Wij vertrouwen erop uw opdracht hiermee naar verwachting te hebben uitgevoerd, mocht U naar aanleiding van dit analyscertificaat nog vragen hebben verzoeken wij U contact op te nemen met de afdeling Verkoop en Advies.

Met vriendelijke groet,

Eurofins Analytico B.V.



Ing. A. Veldhuizen
Technical Manager

Eurofins Analytico B.V.

Gildeweg 42-46
3771 NB Barneveld
P.O. Box 459
3770 AL Barneveld NL

Tel. +31 (0)34 242 63 00
Fax +31 (0)34 242 63 99
E-mail info-env@eurofins.nl
Site www.eurofins.nl

BNP Paribas S.A. 227 9245 25
IBAN: NL71BNPA0227924525
BIC: BNPANL2A
KvK/CoC No. 09088623
BTW/VAT No. NL 8043.14.883.B01

Eurofins Analytico B.V. is ISO 14001: 2004 gecertificeerd door TÜV en erkend door het Vlaamse Gewest (OVAM en Dep. Omgeving), het Brusselse Gewest (BIM), het Waalse Gewest (DGRNE-OWD) en door de overheid van Luxemburg (MEV).

Analysecertificaat

Uw project/verslagnummer 416822
 Uw projectnaam in de Bandert te Echt
 Uw ordernummer

Monsternemer José Cadieguo
 Monstermatrix Grond (AS3000)

Certificaatnummer/Versie 2017127649/1
 Startdatum 28-Sep-2017
 Rapportagedatum 05-Oct-2017/07:29
 Bijlage A, B, C
 Pagina 1/2

Analyse	Eenheid	1	2	3	4
Voorbehandeling					
Cryogeen malen AS3000		Uitgevoerd	Uitgevoerd	Uitgevoerd	Uitgevoerd
Bodemkundige analyses					
Q Malen m.b.v. Kaakbreker en spleet verdeler (1kg)				Uitgevoerd	
S Droge stof	% (m/m)	88.0	90.7	92.6	92.5
S Organische stof	% (m/m) ds	1.8	2.0	0.9	1.3
Gloeirest	% (m/m) ds	97.9	97.5	98.6	98.5
S Korrelgrootte < 2 µm (Lutum)	% (m/m) ds	4.5	7.1	6.4	3.1
Metalen					
S Barium (Ba)	mg/kg ds	<20	22	27	30
S Cadmium (Cd)	mg/kg ds	<0.20	0.27	<0.20	<0.20
S Kobalt (Co)	mg/kg ds	6.3	6.5	9.4	8.8
S Koper (Cu)	mg/kg ds	7.5	9.2	10	9.2
S Kwik (Hg)	mg/kg ds	<0.050	0.060	<0.050	<0.050
S Molybdeen (Mo)	mg/kg ds	<1.5	<1.5	<1.5	<1.5
S Nikkel (Ni)	mg/kg ds	8.6	8.9	17	15
S Lood (Pb)	mg/kg ds	16	27	10	<10
S Zink (Zn)	mg/kg ds	31	43	40	36
Minerale olie					
Minerale olie (C10-C12)	mg/kg ds	<3.0	<3.0	<3.0	<3.0
Minerale olie (C12-C16)	mg/kg ds	<5.0	<5.0	<5.0	<5.0
Minerale olie (C16-C21)	mg/kg ds	<5.0	<5.0	<5.0	<5.0
Minerale olie (C21-C30)	mg/kg ds	<11	<11	<11	<11
Minerale olie (C30-C35)	mg/kg ds	<5.0	5.6	<5.0	<5.0
Minerale olie (C35-C40)	mg/kg ds	<6.0	<6.0	<6.0	<6.0
S Minerale olie totaal (C10-C40)	mg/kg ds	<35	<35	<35	<35
Polychloorbifenylen, PCB					
S PCB 28	mg/kg ds	<0.0010	<0.0010	<0.0010	<0.0010
S PCB 52	mg/kg ds	<0.0010	<0.0010	<0.0010	<0.0010

Nr.	Monsteromschrijving	Datum monstername	Monster nr.
1	MM01	28-Sep-2017	9736144
2	MM02	28-Sep-2017	9736145
3	MM03	28-Sep-2017	9736146
4	MM04	28-Sep-2017	9736147

Eurofins Analytico B.V.

Gildeweg 42-46
 3771 NB Barneveld
 P.O. Box 459
 3770 AL Barneveld NL

Tel. +31 (0)34 242 63 00
 Fax +31 (0)34 242 63 99
 E-mail info-env@eurofins.nl
 Site www.eurofins.nl

BNP Paribas S.A. 227 9245 25
 IBAN: NL71BNPA0227924525
 BIC: BNPANL2A
 KvK/CoC No. 09088623
 BTW/VAT No. NL 8043.14.883.B01



Q: door RvA geaccrediteerde verrichting
 R: AP04 erkende verrichting
 S: AS SIKB erkende verrichting
 V: VLAREL erkende verrichting
 M: MCERTS erkend

Dit certificaat mag uitsluitend in zijn geheel worden gereproduceerd.
 Eurofins Analytico B.V. is ISO 14001: 2004 gecertificeerd door TÜV en erkend door het Vlaamse Gewest (OVAM en Dep. Omgeving), het Brusselse Gewest (BIM), het Waalse Gewest (DGRNE-OWD) en door de overheid van Luxemburg (MEV).



Analysecertificaat

Uw project/verslagnummer 416822
 Uw projectnaam in de Bandert te Echt
 Uw ordernummer

Certificaatnummer/Versie 2017127649/1
 Startdatum 28-Sep-2017
 Rapportagedatum 05-Oct-2017/07:29
 Bijlage A, B, C
 Pagina 2/2

Monsternemer José Cadieguo
 Monstermatrix Grond (AS3000)

Analyse	Eenheid	1	2	3	4
S PCB 101	mg/kg ds	<0.0010	<0.0010	<0.0010	<0.0010
S PCB 118	mg/kg ds	<0.0010	<0.0010	<0.0010	<0.0010
S PCB 138	mg/kg ds	<0.0010	<0.0010	<0.0010	<0.0010
S PCB 153	mg/kg ds	<0.0010	<0.0010	<0.0010	<0.0010
S PCB 180	mg/kg ds	<0.0010	<0.0010	<0.0010	<0.0010
S PCB (som 7) (factor 0,7)	mg/kg ds	0.0049 ¹⁾	0.0049 ¹⁾	0.0049 ¹⁾	0.0049 ¹⁾
Polycyclische Aromatische Koolwaterstoffen, PAK					
S Naftaleen	mg/kg ds	<0.050	<0.050	<0.050	<0.050
S Fenanthreen	mg/kg ds	<0.050	<0.050	<0.050	<0.050
S Anthraceen	mg/kg ds	<0.050	<0.050	<0.050	<0.050
S Fluorantheen	mg/kg ds	<0.050	<0.050	<0.050	<0.050
S Benzo(a)anthraceen	mg/kg ds	<0.050	<0.050	<0.050	<0.050
S Chryseen	mg/kg ds	<0.050	<0.050	<0.050	<0.050
S Benzo(k)fluorantheen	mg/kg ds	<0.050	<0.050	<0.050	<0.050
S Benzo(a)pyreen	mg/kg ds	<0.050	<0.050	<0.050	<0.050
S Benzo(ghi)peryleen	mg/kg ds	<0.050	<0.050	<0.050	<0.050
S Indeno(123-cd)pyreen	mg/kg ds	<0.050	<0.050	<0.050	<0.050
S PAK VROM (10) (factor 0,7)	mg/kg ds	0.35 ¹⁾	0.35 ¹⁾	0.35 ¹⁾	0.35 ¹⁾

Nr. Monsteromschrijving

Nr.	Monsteromschrijving	Datum monstername	Monster nr.
1	MM01	28-Sep-2017	9736144
2	MM02	28-Sep-2017	9736145
3	MM03	28-Sep-2017	9736146
4	MM04	28-Sep-2017	9736147

Eurofins Analytico B.V.

Gildeweg 42-46
 3771 NB Barneveld
 P.O. Box 459
 3770 AL Barneveld NL
 Tel. +31 (0)34 242 63 00
 Fax +31 (0)34 242 63 99
 E-mail info-env@eurofins.nl
 Site www.eurofins.nl

BNP Paribas S.A. 227 9245 25
 IBAN: NL71BNPA0227924525
 BIC: BNPANL2A
 KvK/CoC No. 09088623
 BTW/VAT No. NL 8043.14.883.B01



Q: door RvA geaccrediteerde verrichting
 R: AP04 erkende verrichting
 S: AS SIKB erkende verrichting
 V: VLAREL erkende verrichting
 M: MCERTS erkend

Dit certificaat mag uitsluitend in zijn geheel worden gereproduceerd.
 Eurofins Analytico B.V. is ISO 14001: 2004 gecertificeerd door TÜV en erkend door het Vlaamse Gewest (OVAM en Dep. Omgeving), het Brusselse Gewest (BIM), het Waalse Gewest (DGRNE-OWD) en door de overheid van Luxemburg (MEV).

Akkoord
 Pr.coörd.





Bijlage (A) met deelmonsterinformatie behorende bij analysecertificaat 2017127649/1

Monster nr.	Boornr	Omschrijving	Van	Tot	Barcode	Monsteromschrijving
9736144	01	1	0	40	0534326864	MM01
9736144	07	2	30	50	0534188837	
9736144	02	1	0	40	0534326863	
9736144	04	1	0	30	0534327498	
9736144	05	1	0	30	0534327491	
9736144	06	1	0	40	0534188728	
9736144	07	1	0	30	0534320324	
9736144	08	1	0	50	0534188840	
9736144	04	2	30	50	0534320269	
9736144	05	2	30	50	0534320271	
9736145	09	1	0	50	0534320278	MM02
9736145	10	1	0	50	0534320280	
9736145	11	1	0	50	0534320267	
9736145	12	1	0	50	0534320321	
9736145	13	1	0	50	0534326884	
9736145	14	1	0	50	0534326856	
9736145	15	1	0	50	0534188729	
9736145	16	1	0	50	0534326865	
9736146	03	2	40	65	0534188839	MM03
9736146	08	2	50	100	0534320279	
9736146	03	3	65	115	0534188834	
9736146	08	3	100	150	0534188848	
9736146	03	4	115	150	0534188836	
9736146	03	5	150	200	0534188734	
9736147	12	2	50	100	0534320320	MM04
9736147	15	2	50	100	0534188733	
9736147	12	3	100	150	0534320319	
9736147	15	3	100	150	0534188838	
9736147	12	4	150	200	0534326869	
9736147	15	4	150	200	0534320318	

**Bijlage (B) met opmerkingen behorende bij analysecertificaat 2017127649/1**

Pagina 1/1

Opmerking 1)De toetswaarde van de som is gelijk aan de sommatie van $0,7 \cdot RG$ **Eurofins Analytico B.V.**

Gildeweg 42-46 Tel. +31 (0)34 242 63 00
3771 NB Barneveld Fax +31 (0)34 242 63 99
P.O. Box 459 E-mail info-env@eurofins.nl
3770 AL Barneveld NL Site www.eurofins.nl

BNP Paribas S.A. 227 9245 25
IBAN: NL71BNPA0227924525
BIC: BNPANL2A
KvK/CoC No. 09088623
BTW/VAT No. NL 8043.14.883.B01

Eurofins Analytico B.V. is ISO 14001: 2004 gecertificeerd door TÜV en erkend door het Vlaamse Gewest (OVAM en Dep. Omgeving), het Brusselse Gewest (BIM), het Waalse Gewest (DGRNE-OWD) en door de overheid van Luxemburg (MEV).



Bijlage (C) met methodeverwijzingen behorende bij analysecertificaat 2017127649/1

Pagina 1/1

Analyse	Methode	Techniek	Methode referentie
Cryogeen malen AS3000	W0106	Voorbehandeling	Cf. AS3000
Malen kaakbreker (1kg)	W0101	Voorbehandeling	Eigen methode
Droge Stof	W0104	Gravimetrie	Cf. pb 3010-2 en gw. NEN-EN 15934
Organische stof (gloeiverlies)	W0109	Gravimetrie	Cf. pb 3010-3 en cf. NEN 5754
Korrelgrootte < 2 µm (lutum)	W0171	Sedimentatie	Cf. pb 3010-4 en cf. NEN 5753
Barium (Ba)	W0423	ICP-MS	Cf. pb 3010-5 en cf. NEN-EN-ISO 17294-2
Cadmium (Cd)	W0423	ICP-MS	Cf. pb 3010-5 en cf. NEN-EN-ISO 17294-2
Kobalt (Co)	W0423	ICP-MS	Cf. pb 3010-5 en cf. NEN-EN-ISO 17294-2
Koper (Cu)	W0423	ICP-MS	Cf. pb 3010-5 en cf. NEN-EN-ISO 17294-2
Kwik (Hg)	W0423	ICP-MS	Cf. pb 3010-5 en cf. NEN-EN-ISO 17294-2
Molybdeen (Mo)	W0423	ICP-MS	Cf. pb 3010-5 en cf. NEN-EN-ISO 17294-2
Nikkel (Ni)	W0423	ICP-MS	Cf. pb 3010-5 en cf. NEN-EN-ISO 17294-2
Lood (Pb)	W0423	ICP-MS	Cf. pb 3010-5 en cf. NEN-EN-ISO 17294-2
Zink (Zn)	W0423	ICP-MS	Cf. pb 3010-5 en cf. NEN-EN-ISO 17294-2
Minerale olie (C10-C40)	W0202	GC-FID	Cf. pb 3010-7 en gw. NEN-EN-ISO 16703
PCB (7)	W0271	GC-MS	Cf. pb 3010-8 en gw. NEN 6980
PAK som AS3000/AP04	W0271	GC-MS	Cf. pb. 3010-6 en gw. NEN-ISO 18287
PAK (10) (VROM)	W0271	GC-MS	Cf. pb. 3010-6 en gw. NEN-ISO 18287

Nadere informatie over de toegepaste onderzoeksmethoden alsmede een classificatie van de meetonzekerheid staan vermeld in ons overzicht "Specificaties analysemethoden", versie juni 2016.



Eurofins Analytico B.V.

Gildeweg 42-46
3771 NB Barneveld
P.O. Box 459
3770 AL Barneveld NL

Tel. +31 (0)34 242 63 00
Fax +31 (0)34 242 63 99
E-mail info-env@eurofins.nl
Site www.eurofins.nl

BNP Paribas S.A. 227 9245 25
IBAN: NL71BNPA0227924525
BIC: BNPANL2A
KvK/CoC No. 09088623
BTW/VAT No. NL 8043.14.883.B01

Eurofins Analytico B.V. is ISO 14001: 2004 gecertificeerd door TÜV en erkend door het Vlaamse Gewest (OVAM en Dep. Omgeving), het Brusselse Gewest (BIM), het Waalse Gewest (DGRNE-OWD) en door de overheid van Luxemburg (MEV).

Bijlage 6 Kwaliteitsaspecten bodemonderzoek

Bijlage 6: Kwaliteitsaspecten bodemonderzoek

Betrouwbaarheid/garanties

Bodemonderzoek wordt in zijn algemeenheid uitgevoerd door het steekproefsgewijs bemonsteren van al dan niet verdachte bodemlagen. Hoewel Antea Group conform de toepasselijke en van kracht zijnde regelgeving handelt, is het juist deze steekproefsgewijze benadering die het onmogelijk maakt garanties ten aanzien van de verontreinigingssituatie af te geven op basis van de resultaten van een bodemonderzoek.

Het vorenstaande betekent dat Antea Group op voorhand geen aansprakelijkheid accepteert ten aanzien van mogelijke beslissingen die de opdrachtgever naar aanleiding van het door Antea Group uitgevoerde bodemonderzoek neemt. In een voorkomend geval adviseren wij u altijd contact op te nemen met uw aanspreekpunt binnen Antea Group.

In dit kader kan ook worden opgemerkt dat de voor het historisch onderzoek geraadpleegde bronnen niet altijd zonder fouten en volledig zijn. Voor het verkrijgen van historische informatie is Antea Group wel afhankelijk van deze bronnen, waardoor Antea Group niet kan instaan voor de juistheid en volledigheid van de verzamelde historische informatie.

Certificatie/accreditatie

Antea Group is gecertificeerd volgens NEN-ISO 9001. Ons bureau is lid van de Vereniging Kwaliteitsborging Bodemonderzoek (VKB).

Het veldwerk ten behoeve van het milieuhygiënisch bodemonderzoek is uitgevoerd conform de BRL SIKB 2000 (Beoordelingsrichtlijn voor het SIKB-proces-certificaat voor veldwerk bij milieuhygiënisch bodemonderzoek). In de bijlage "Verantwoording onderzoek BRL 2000" is vermeld of Antea Group het veldwerk zelf heeft uitgevoerd of heeft uitbesteed aan een ander bureau. Zowel Antea Group als de bureaus waaraan Antea Group veldwerk uitbesteedt, zijn volgens de BRL SIKB 2000 gecertificeerd en erkend. Eventuele afwijkingen van de beoordelingsrichtlijn zijn in voorliggend rapport vermeld. In het colofon staan de namen en parafen van de veldmedewerkers die de kritische functies binnen het veldwerk hebben uitgevoerd.

De naleving van de kwaliteitseisen en procedures wordt periodiek getoetst door interne auditors en externe auditors, onder toezicht van de Raad voor Accreditatie (RvA).

De onderzochte locatie is niet in eigendom van Antea Group of gerelateerde zusterbedrijven.

De in het bodemonderzoek benodigde analyses van grond en grondwater laat Antea Group verrichten door een door de RvA geaccrediteerd laboratorium. Deze accreditatie garandeert dat bij de analyses consequent de juiste en vastgelegde procedures worden gehanteerd zodat de analyseresultaten een hoge betrouwbaarheid hebben. Voor de analyses geldt dat deze conform het Accreditatieschema(AS)3000 zijn uitgevoerd. De analyseresultaten zijn gevalideerd getoetst middels BOTOVA.

Toepassing grond en asbest

Het bodemonderzoek geeft inzicht in de milieuhygiënische kwaliteit van de bodem in het kader van het gebruik en/of de bestemming van de onderzochte locatie. Indien echter grond van de locatie wordt afgevoerd voor toepassing elders, volstaan de resultaten van het verrichte bodemonderzoek mogelijk niet. Afhankelijk van de omvang van de af te voeren partij(en) grond en de eisen die door de acceptant of het bevoegd gezag ter plaatse van de nieuwe toepassingslocatie worden gesteld (bijvoorbeeld aanwezigheid van een bodemkwaliteitskaart met bijbehorend bodembeheerplan), dient de grond eventueel nog conform de richtlijnen van het Besluit bodemkwaliteit te worden onderzocht.

Met nadruk wordt vermeld dat onderzoek naar de aanwezigheid van asbest in de bodem geen onderdeel uitmaakt van onderzoek dat door Antea Group volgens de NEN 5740 is uitgevoerd. Alleen als in de rapportage is vermeld dat er onderzoek conform NEN 5707 is uitgevoerd, is specifiek asbestonderzoek gedaan. Als tijdens het veldwerk in de bodem asbestverdachte materialen zijn opgemerkt, dan komt dit in de profielbeschrijvingen en de conclusies naar voren.

Bijlage 7 Verantwoording onderzoek BRL 2000

Colofon

Verantwoording				
Project: In de Bandert (sportpark) te Echt				
Projectnummer: 416822				
Bij het onderzoek zijn de volgende protocollen gevolgd (<i>aankruisen door projectleider/projectmedewerker</i>):				
<input checked="" type="checkbox"/> Plaatsen van handboringen en peilbuizen (protocol 2001)				
<input checked="" type="checkbox"/> Nemen van grondwatermonsters (protocol 2002)				
<input type="checkbox"/> Milieuhygiënisch onderzoek waterbodems (protocol 2003)				
<input checked="" type="checkbox"/> Locatie-inspectie en monsterneming van asbest in bodem (protocol 2018)				
Verklaring functiescheiding				
Ik verklaar dat het veldwerk onafhankelijk van de opdrachtgever is uitgevoerd conform de eisen van de BRL 2000 en het vermelde protocol				
Protocol	Datum/Periode	Naam veldwerker*	Naam veldwerkbureau**	Handtekening
2002	28-9-17	J. van der ...	Bureau: ----- Cert.nr.***:	
			Bureau: ----- Cert.nr.***:	
			Bureau: ----- Cert.nr.***:	
			Bureau: ----- Cert.nr.***:	
			Bureau: ----- Cert.nr.***:	
			Bureau: ----- Cert.nr.***:	
			Bureau: ----- Cert.nr.***:	
			Bureau: ----- Cert.nr.***:	
			Bureau: ----- Cert.nr.***:	
			Bureau: ----- Cert.nr.***:	

* Naam invullen van de eerstverantwoordelijke veldwerker die op de betreffende datum/periode de werkzaamheden heeft uitgevoerd.

** Alleen invullen als het veldwerk niet door Antea Group is uitgevoerd.

*** Het veldwerkbureau dient hier het nummer van het BRL2000-certificaat te noteren, zoals vermeld op de site van Bodemplus

Bijlage 8 Indicatieve toetsing Besluit bodemkwaliteit

Tabel 1: Samenstellingwaarden en toetsing voor grond conform Besluit Bodemkwaliteit

Grondmonster		MM01		MM02		MM03	
Humus (% ds)		1,8		2,0		0,90	
Lutum (% ds)		4,5		7,1		6,4	
Datum van toetsing		5-10-2017		5-10-2017		5-10-2017	
Monster getoetst als		partij		partij		partij	
Bodemklasse monster		Altijd toepasbaar		Altijd toepasbaar		Altijd toepasbaar	
Samenstelling monster							
Grondsoort		Zand		Zand		Zand	
		Meetw	GSSD	Meetw	GSSD	Meetw	GSSD
METALEN							
Barium [Ba]	mg/kg ds	<20	<41 ⁽⁶⁾	22	52 ⁽⁶⁾	27	68 ⁽⁶⁾
Cadmium [Cd]	mg/kg ds	<0,2	<0,2	0,27	0,43	<0,2	<0,2
Kobalt [Co]	mg/kg ds	6,3	17,4	6,5	14,7	9,4	22,3
Koper [Cu]	mg/kg ds	7,5	14,3	9,2	16,2	10	18
Kwik [Hg]	mg/kg ds	<0,05	<0,05	0,06	0,08	<0,05	<0,05
Lood [Pb]	mg/kg ds	16	24	27	39	10	15
Molybdeen [Mo]	mg/kg ds	<1,5	<1,1	<1,5	<1,1	<1,5	<1,1
Nikkel [Ni]	mg/kg ds	8,6	20,8	8,9	18,2	17	36
Zink [Zn]	mg/kg ds	31	65	43	81	40	78
PAK							
Naftaleen	mg/kg ds	<0,05	<0,04	<0,05	<0,04	<0,05	<0,04
Fenanthreen	mg/kg ds	<0,05	<0,04	<0,05	<0,04	<0,05	<0,04
Anthraceen	mg/kg ds	<0,05	<0,04	<0,05	<0,04	<0,05	<0,04
Fluorantheen	mg/kg ds	<0,05	<0,04	<0,05	<0,04	<0,05	<0,04
Benzo(a)anthraceen	mg/kg ds	<0,05	<0,04	<0,05	<0,04	<0,05	<0,04
Chryseen	mg/kg ds	<0,05	<0,04	<0,05	<0,04	<0,05	<0,04
Benzo(k)fluorantheen	mg/kg ds	<0,05	<0,04	<0,05	<0,04	<0,05	<0,04
Benzo(a)pyreen	mg/kg ds	<0,05	<0,04	<0,05	<0,04	<0,05	<0,04
Benzo(g,h,i)peryleen	mg/kg ds	<0,05	<0,04	<0,05	<0,04	<0,05	<0,04
Indeno-(1,2,3-c,d)pyreen	mg/kg ds	<0,05	<0,04	<0,05	<0,04	<0,05	<0,04
PAK 10 VROM	mg/kg ds		<0,35		<0,35		<0,35
Pak-totaal (10 van VROM) (0.7 facto)	mg/kg ds	0,35		0,35		0,35	
OVERIGE (ORGANISCHE) VERBINDINGEN							
Minerale olie C10 - C12	mg/kg ds	<3	11 ⁽⁶⁾	<3	11 ⁽⁶⁾	<3	11 ⁽⁶⁾
Minerale olie C12 - C16	mg/kg ds	<5	18 ⁽⁶⁾	<5	18 ⁽⁶⁾	<5	18 ⁽⁶⁾
Minerale olie C16 - C21	mg/kg ds	<5	18 ⁽⁶⁾	<5	18 ⁽⁶⁾	<5	18 ⁽⁶⁾
Minerale olie C21 - C30	mg/kg ds	<11	39 ⁽⁶⁾	<11	39 ⁽⁶⁾	<11	39 ⁽⁶⁾
Minerale olie C30 - C35	mg/kg ds	<5	18 ⁽⁶⁾	5,6	28,0 ⁽⁶⁾	<5	18 ⁽⁶⁾
Minerale olie C35 - C40	mg/kg ds	<6	21 ⁽⁶⁾	<6	21 ⁽⁶⁾	<6	21 ⁽⁶⁾
Minerale olie C10 - C40	mg/kg ds	<35	<123	<35	<123	<35	<123
OVERIG							
Gloeirest	% (m/m) ds	97,9		97,5		98,6	
Droge stof	% m/m	88	88 ⁽⁶⁾	90,7	90,7 ⁽⁶⁾	92,6	92,6 ⁽⁶⁾
Lutum	%	4,5		7,1		6,4	
Organische stof (humus)	%	1,8		2,0		0,90	
PCB'S							
PCB 28	mg/kg ds	<0,001	<0,004	<0,001	<0,004	<0,001	<0,004
PCB 52	mg/kg ds	<0,001	<0,004	<0,001	<0,004	<0,001	<0,004
PCB 101	mg/kg ds	<0,001	<0,004	<0,001	<0,004	<0,001	<0,004
PCB 118	mg/kg ds	<0,001	<0,004	<0,001	<0,004	<0,001	<0,004
PCB 138	mg/kg ds	<0,001	<0,004	<0,001	<0,004	<0,001	<0,004
PCB 153	mg/kg ds	<0,001	<0,004	<0,001	<0,004	<0,001	<0,004
PCB 180	mg/kg ds	<0,001	<0,004	<0,001	<0,004	<0,001	<0,004
PCB (som 7)	mg/kg ds		<0,025		<0,025		<0,025
PCB (7) (som, 0.7 factor)	mg/kg ds	0,0049		0,0049		0,0049	

Tabel 2: Samenstellingwaarden en toetsing voor grond conform Besluit Bodemkwaliteit

Grondmonster		MM04	
Humus (% ds)		1,3	
Lutum (% ds)		3,1	
Datum van toetsing		5-10-2017	
Monster getoetst als		partij	
Bodemklasse monster		Altijd toepasbaar	
Samenstelling monster			
Grondsoort		Zand	
		Meetw	GSSD
METALEN			
Barium [Ba]	mg/kg ds	30	102 ⁽⁶⁾
Cadmium [Cd]	mg/kg ds	<0,2	<0,2
Kobalt [Co]	mg/kg ds	8,8	27,6
Koper [Cu]	mg/kg ds	9,2	18,3
Kwik [Hg]	mg/kg ds	<0,05	<0,05
Lood [Pb]	mg/kg ds	<10	<11
Molybdeen [Mo]	mg/kg ds	<1,5	<1,1
Nikkel [Ni]	mg/kg ds	15	40
Zink [Zn]	mg/kg ds	36	81
PAK			
Naftaleen	mg/kg ds	<0,05	<0,04
Fenanthreen	mg/kg ds	<0,05	<0,04
Anthraceen	mg/kg ds	<0,05	<0,04
Fluorantheen	mg/kg ds	<0,05	<0,04
Benzo(a)anthraceen	mg/kg ds	<0,05	<0,04
Chryseen	mg/kg ds	<0,05	<0,04
Benzo(k)fluorantheen	mg/kg ds	<0,05	<0,04
Benzo(a)pyreen	mg/kg ds	<0,05	<0,04
Benzo(g,h,i)peryleen	mg/kg ds	<0,05	<0,04
Indeno-(1,2,3-c,d)pyreen	mg/kg ds	<0,05	<0,04
PAK 10 VROM	mg/kg ds		<0,35
Pak-totaal (10 van VROM) (0.7 facto)	mg/kg ds	0,35	
OVERIGE (ORGANISCHE) VERBINDINGEN			
Minerale olie C10 - C12	mg/kg ds	<3	11 ⁽⁶⁾
Minerale olie C12 - C16	mg/kg ds	<5	18 ⁽⁶⁾
Minerale olie C16 - C21	mg/kg ds	<5	18 ⁽⁶⁾
Minerale olie C21 - C30	mg/kg ds	<11	39 ⁽⁶⁾
Minerale olie C30 - C35	mg/kg ds	<5	18 ⁽⁶⁾
Minerale olie C35 - C40	mg/kg ds	<6	21 ⁽⁶⁾
Minerale olie C10 - C40	mg/kg ds	<35	<123
OVERIG			
Gloeirest	% (m/m) ds	98,5	
Droge stof	% m/m	92,5	92,5 ⁽⁶⁾
Lutum	%	3,1	
Organische stof (humus)	%	1,3	
PCB'S			
PCB 28	mg/kg ds	<0,001	<0,004
PCB 52	mg/kg ds	<0,001	<0,004
PCB 101	mg/kg ds	<0,001	<0,004
PCB 118	mg/kg ds	<0,001	<0,004
PCB 138	mg/kg ds	<0,001	<0,004
PCB 153	mg/kg ds	<0,001	<0,004
PCB 180	mg/kg ds	<0,001	<0,004
PCB (som 7)	mg/kg ds		<0,025
PCB (7) (som, 0.7 factor)	mg/kg ds	0,0049	

Tabel 3: Normwaarden (mg/kg) conform Regeling Besluit Bodemkwaliteit

		AW	WO	IND	I
METALEN					
Cadmium [Cd]	mg/kg ds	0,6	1,2	4,3	13
Kobalt [Co]	mg/kg ds	15	35	190	190
Koper [Cu]	mg/kg ds	40	54	190	190
Kwik [Hg]	mg/kg ds	0,15	0,83	4,8	36
Lood [Pb]	mg/kg ds	50	210	530	530
Molybdeen [Mo]	mg/kg ds	1,5	88	190	190
Nikkel [Ni]	mg/kg ds	35	39	100	100
Zink [Zn]	mg/kg ds	140	200	720	720
PAK					
PAK 10 VROM	mg/kg ds	1,5	6,8	40	40
OVERIGE (ORGANISCHE) VERBINDINGEN					
Minerale olie C10 - C40	mg/kg ds	190	190	500	5000
PCB`S					
PCB (som 7)	mg/kg ds	0,02	0,04	0,5	1

- < : kleiner dan de detectielimiet
- 8,88 : <= Achtergrondwaarde
- 8,88 : Wonen
- 8,88 : Industrie
- 8,88 : Niet toepasbaar > Industrie
- 8,88 : Niet toepasbaar > Interventiewaarde
- 6 : Heeft geen normwaarde
- # : verhoogde rapportagegrens
- GSSD : Gestandaardiseerde meetwaarde

- Getoetst via de BoToVa service, versie 2.0.0 -

**Bijlage 9 Toelichting toetsingskader Besluit
bodemkwaliteit**

Bijlage 9: Toelichting toetsingskader Besluit bodemkwaliteit

Toelichting toetsingskader Besluit bodemkwaliteit

De gemeten gehalten in een partij grond worden getoetst aan de maximale waarden en rekenregels uit het Besluit en de Regeling bodemkwaliteit, specifiek de regels die gelden voor het volgens het generieke kader toepassen op landbodem.

Bij het conform het Besluit bodemkwaliteit toepassen van een partij grond speelt de kwaliteit en de functie van de ontvangende bodem (oftewel de bodem ter plaatse van de toepassingslocatie) een rol. Derhalve zijn in het Besluit niet alleen maximale waarden opgenomen voor het classificeren van een toe te passen partij grond, maar ook voor het classificeren van de ontvangende landbodem:

- **Achtergrondwaarden (AW2000)**
Dit zijn landelijk geldende waarden voor een multifunctionele bodemkwaliteit en geven de bovengrens aan voor wat in de dagelijkse praktijk 'schone grond' wordt genoemd. Deze achtergrondwaarden (bekend als AW2000) zijn vastgesteld op basis van gehalten zoals deze voorkomen in de bodem van natuur- en landbouwgronden. Dit omdat in dergelijke gronden geen belasting door lokale verontreinigingsbronnen aanwezig wordt geacht. De AW2000 zijn opgenomen in bijlage B van de Regeling bodemkwaliteit.
- **Maximale waarden voor bodemfunctieklassen**
De bodemfunctieklassen beschrijven het gebruik van de landbodem. De maximale waarden van deze bodemfunctieklassen geven de bovengrens aan voor de gewenste (duurzame) bodemkwaliteit. Bij het generieke toetsingskader wordt voor landbodem onderscheid gemaakt in de bodemfunctieklassen 'wonen' en 'industrie'. De maximale waarden voor de bodemfunctieklassen zijn opgenomen in tabel 1 van bijlage B van de Regeling.
- **Maximale waarden voor de bodemkwaliteitsklassen**
De maximale waarden van de bodemkwaliteitsklassen vormen de bovengrens voor de actuele kwaliteit van de bodem alsmede van een toe te passen partij grond. Bij het generieke toetsingskader wordt voor landbodem onderscheid gemaakt in de kwaliteitsklassen 'wonen' en 'industrie'. De kwaliteitsklassen voor landbodem zijn zodanig ingedeeld dat de maximale waarden van een bodemkwaliteitsklasse op hetzelfde niveau liggen als de maximale waarden van de corresponderende bodemfunctieklassen. De maximale waarden voor de bodemkwaliteitsklassen zijn opgenomen in bijlage B van de Regeling.
- **Lokale maximale waarden**
Een bevoegd gezag heeft de mogelijkheid om binnen haar beheergebied lokale maximale waarden voor de bodemkwaliteit vast te stellen waaraan een partij toe te passen grond moet voldoen. Dit is bijvoorbeeld aan de orde wanneer een bevoegd gezag, vanuit maatschappelijke en/of ruimtelijke overwegingen, binnen haar beheersgebied een verbetering wenst of een verslechtering van de bodemkwaliteit wil toelaten. Dergelijke lokale waarden kunnen hoger of lager liggen dan de bovengenoemde maximale waarden voor de bodemkwaliteitsklassen.
- **Maximale emissiewaarden**
Bij een grootschalige bodemtoepassing hoeft niet te worden voldaan aan de maximale waarden van de bodemfunctie- en bodemkwaliteitsklasse van de ontvangende bodem. Daarentegen staat bij een dergelijke toepassing wel de emissie uit een partij grond centraal. Dit om te voorkomen dat een ontoelaatbare uitloging vanuit deze grond naar de ontvangende bodem plaatsvindt. De maximale emissiewaarden waaraan moet worden voldaan, zijn opgenomen in bijlage B van de Regeling.
- **Emissietoetswaarden**
Bij een grootschalige bodemtoepassing wordt vrijstelling verleend voor het bepalen van de emissie, en het toetsen van deze emissie aan de bovengenoemde maximale emissiewaarden, wanneer de gemiddeld gemeten gehalten in een toe te passen partij grond de zogenoemde emissietoetswaarden niet overschrijden. In dat geval wordt namelijk, op basis van in het verleden opgedane ervaringen, aangenomen dat wordt voldaan aan de maximale emissiewaarden. De emissietoetswaarden zijn opgenomen in bijlage B van de Regeling.

De mate van overschrijden van de bovengenoemde maximale waarden bepaald tot welke klasse een toe te passen partij grond of de ontvangende landbodem behoort. Deze classificatie is echter alleen mogelijk indien de monsterneming en het laboratoriumonderzoek zijn uitgevoerd door bij regeling van Onze Ministers bepaalde methoden alsmede door een persoon of instelling die daarvoor beschikt over een erkenning.

De op basis van de bovenstaande maximale waarden in te delen klassen zijn:

- **AW2000**
De landbodem dan wel een toe te passen partij grond wordt geclassificeerd als AW2000 (oftewel schon), wanneer de gemeten gehalten de achtergrondwaarden niet overschrijden. In artikel 4.2.2 lid 4+5 van de Regeling is beschreven wat onder het overschrijden van de achtergrondwaarden wordt verstaan.
- **Kwaliteitsklasse 'wonen'**
De kwaliteit van een partij grond die op landbodem wordt toegepast, wordt beoordeeld als de kwaliteitsklasse 'wonen', wanneer de gemeten gehalten de bovengenoemde achtergrondwaarden overschrijden maar lager zijn dan de maximale waarden voor de bodemkwaliteitsklasse 'wonen' (zie artikel 4.4.1 lid 1 van de Regeling).
De kwaliteit van de ontvangende landbodem wordt beoordeeld als de kwaliteitsklasse 'wonen', wanneer de gemeten gehalten de bovengenoemde achtergrondwaarden overschrijden maar lager zijn dan de maximale waarden voor de bodemkwaliteitsklasse 'wonen'. In artikel 4.10.2 lid 3 van de Regeling is beschreven wat onder het overschrijden van de maximale waarden voor de kwaliteitsklasse 'wonen' wordt verstaan.
- **Kwaliteitsklasse 'industrie'**
De kwaliteit van de ontvangende landbodem alsmede van een partij grond die op landbodem wordt toegepast, wordt beoordeeld als de kwaliteitsklasse 'industrie' wanneer de gemeten gehalten de maximale waarden voor de kwaliteitsklasse 'wonen' overschrijden, maar lager zijn dan de maximale waarden voor de bodemkwaliteitsklasse 'industrie' (zie artikel 4.4.1 lid 2 en 4.10.2 lid 5 van de Regeling).
- **Niet toepasbare grond**
Wanneer de gemeten gehalten in een partij grond de maximale waarden voor de kwaliteitsklasse 'industrie' overschrijden, dan komt deze grond niet in aanmerking voor hergebruik volgens het generieke toetsingskader van het Besluit. In dat geval dient te worden nagegaan of mogelijk wordt voldaan aan de voorwaarden voor het gebiedsspecifieke toetsingskader (art. 44 t/m 53 van het Besluit). Zo niet dan dient de grond te worden gereinigd of te worden gestort.

Grond die als AW2000 (schone grond) wordt beoordeeld, is vrij toepasbaar op landbodem. Voor het toepassen van grond die wordt geclassificeerd als 'wonen' of 'industrie' moet worden voldaan aan de voorwaarden van het generieke toetsingskader (art. 54 t/m 61 van het Besluit).

Alle toepassingen van grond moeten 5 werkdagen vooraf worden gemeld via het centrale meldpunt van SenterNovem, behalve wanneer sprake is van het toepassen van minder dan 50 m³ schone grond.

Bijlage 10 Foto's onderzoekslocatie

Bijlage 10: Foto's onderzoekslocatie



Fotonummer: 1



Fotonummer: 2



Fotonummer: 3



Fotonummer: 4

TEKENINGEN

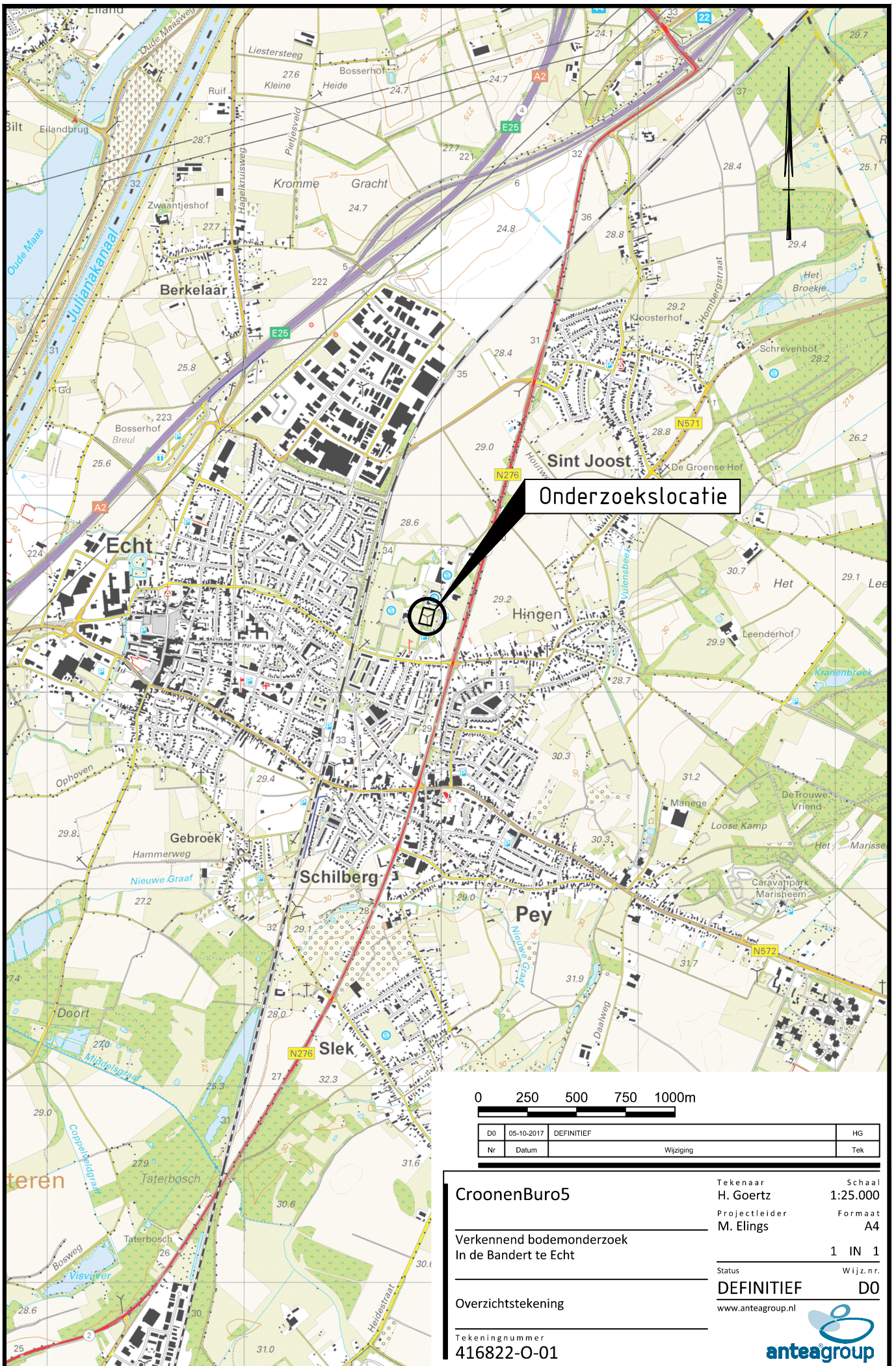

Onderzoekslocatie

0 250 500 750 1000m

DO	05-10-2017	DEFINITIEF		HG
Nr	Datum	Wijziging		Tek

CroonenBuro5

Verkennd bodemonderzoek
In de Bandert te Echt

Overzichtstekening

Tekeningnummer
416822-O-01

Tekenaar
H. Goertz

Schaal
1:25.000

Projectleider
M. Elings

Formaat
A4

Status
DEFINITIEF



Wijz.n.r.
DO

www.anteagroup.nl

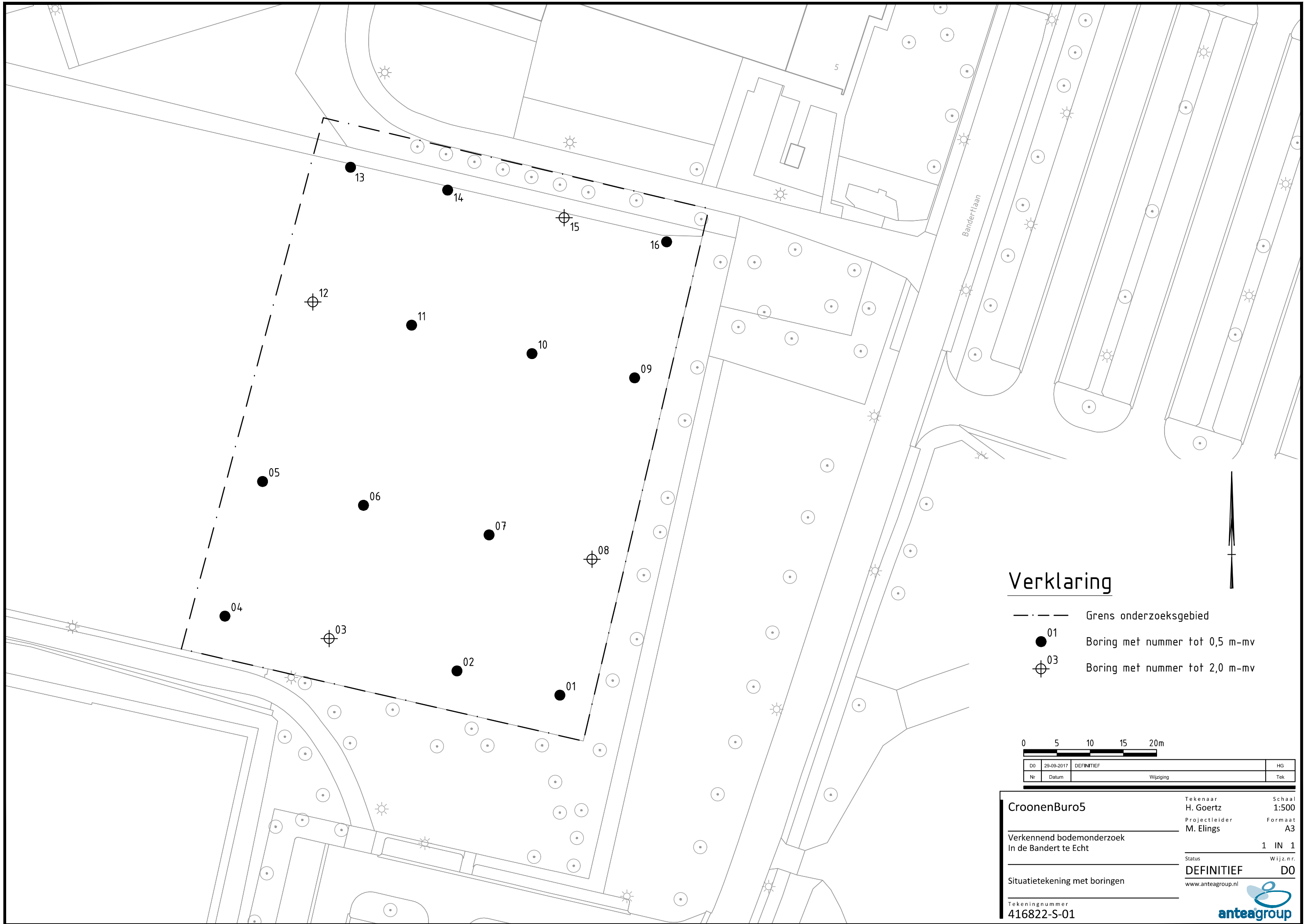

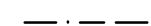

Verklaring

-  Grens onderzoeksgebied
-  01 Boring met nummer tot 0,5 m-mv
-  03 Boring met nummer tot 2,0 m-mv

0 5 10 15 20m

DO	29-09-2017	DEFINITIEF	HG
Nr	Datum	Wijziging	Tek

CroonenBuro5	Tekenaar H. Goertz	Schaal 1:500
Verkennd bodemonderzoek In de Bandert te Echt	Projectleider M. Elings	Formaat A3
Situatietekening met boringen	Status DEFINITIEF	1 IN 1 Wijz.n.r. DO
Tekeningnummer 416822-S-01	www.anteagroup.nl	

Over Antea Group

Van stad tot land, van water tot lucht; de adviseurs en ingenieurs van Antea Group dragen in Nederland sinds jaar en dag bij aan onze leefomgeving. We ontwerpen bruggen en wegen, realiseren woonwijken en waterwerken. Maar we zijn ook betrokken bij thema's zoals milieu, veiligheid, assetmanagement en energie. Onder de naam Oranjewoud groeiden we uit tot een allround en onafhankelijk partner voor bedrijfsleven en overheden. Als Antea Group zetten we deze expertise ook mondiaal in. Door hoogwaardige kennis te combineren met een pragmatische aanpak maken we oplossingen haalbaar én uitvoerbaar. Doelgericht, met oog voor duurzaamheid. Op deze manier anticiperen we op de vragen van vandaag en de oplossingen van de toekomst. Al meer dan 60 jaar.

Contactgegevens

Beneluxweg 125
4904 SJ OOSTERHOUT
Postbus 40
4900 AA OOSTERHOUT

www.anteagroup.nl

Copyright © 2016

Niets uit deze uitgave mag worden verveelvoudigd en/of openbaar worden gemaakt door middel van druk, fotokopie, elektronisch of op welke wijze dan ook, zonder schriftelijke toestemming van de auteurs.