

# Quickscan flora en fauna Bocage, Echt 2014



# Quickscan flora en fauna Bocage, Echt 2014

Status: Definitief, 22 september 2014

In opdracht van:



Contactpersoon: Dhr. T. Sijtermans

**Bureau Meervelt,**

Ecologisch onderzoek en advies



C.E. Linders & Ing. R.A.J. Pahlplatz

Projectnummer: 14-052

*Foto omslag: Zicht op plangebied*

## INHOUDSOPGAVE

1.	INLEIDING .....	1
1.1	Aanleiding .....	1
1.2	Beschrijving plangebied .....	2
1.3	Voorgenomen ontwikkeling .....	3
1.4	Opzet van de rapportage .....	4
2.	ANALYSE GEBIEDSBESCHERMING .....	5
2.1	Inleiding.....	5
2.2	Afwegingskader Natuurbeschermingswet .....	5
2.3	Afwegingskader Structuurvisie Infrastructuur en Ruimte (2012) en beleid Provincie Limburg .....	6
3.	ANALYSE SOORTBESCHERMING .....	7
3.1	Inleiding.....	7
3.2	Flora .....	7
3.3	Zoogdieren.....	8
3.4	Vogels .....	8
3.5	Amfibieën .....	9
3.6	Reptielen.....	9
3.7	Vissen .....	9
3.8	Overige diergroepen .....	9
4.	CONCLUSIES.....	10
4.1	Conclusies gebiedsbescherming.....	10
4.2	Conclusies soortbescherming .....	10
5.	LITERATUURLIJST EN WEBSITES.....	11

Bijlage 1 Relevante kaders natuurwetgeving en - beleid

Bijlage 2 Gegevens NDFF

Bijlage 3 Polygoon voor waarneming.nl

## 1. INLEIDING

### 1.1 Aanleiding

Hurks vastgoedontwikkeling en de gemeente Echt-Susteren ontwikkelen het plan Bocage. In het akkergebied tussen de Gebroekerstraat en de Peijerstraat worden de komende jaren circa 215 grondgebonden woningen gerealiseerd. Bocage ligt in het zuidoosten van de kern Echt (zie ook figuur 1). Het gebied loopt tot de bebouwing aan de Gildelaan en Mulderstraat in het westen en buurtschap Gebroek in het zuiden. Het wordt een gemêleerde wijk met verschillende woningtypes. De eerste ontwikkelingen van Bocage beginnen in het noordoosten van het plangebied (fase 1). Binnenkort start hier de bouw van circa 39 woningen in diverse typologieën. De markt vraagt bepaalt hoeveel woningen er in het begin daadwerkelijk worden gebouwd.

Om na te gaan of beschermde natuurwaarden in het gebied aanwezig zijn, heeft ViForis Bureau Meervelt gevraagd een quickscan flora en fauna op te stellen. In deze quickscan wordt inzichtelijk gemaakt of beschermde natuurwaarden in het plangebied aanwezig kunnen zijn en welke betekenis een eventuele aanwezigheid heeft voor de verdere uitvoering. Tevens wordt inzichtelijk gemaakt of door de geplande ontwikkeling negatieve effecten te verwachten zijn op beschermde gebieden en welke stappen eventueel doorlopen dienen te worden. De quickscan kan gezien worden als een update van de quickscan die is uitgevoerd ten behoeve van de vaststelling van het bestemmingsplan Echt Zuid-oost (Arcadis, 2007).

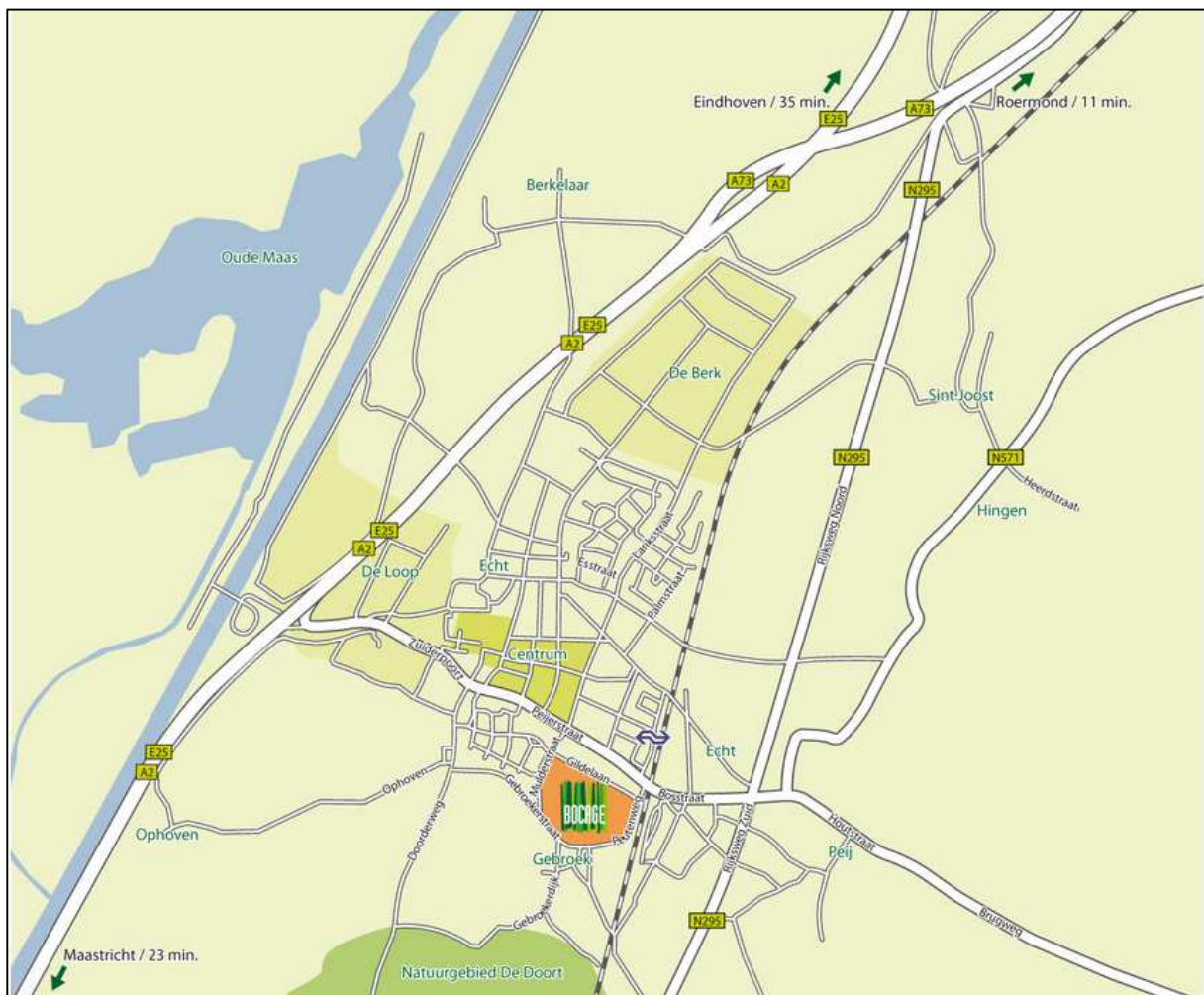

Figuur 1: Ligging van Bocage met oranje aangegeven (bron: [www.bocage.nl](http://www.bocage.nl)).

## 1.2 Beschrijving plangebied

De begrenzing van het plangebied is in figuur 2 weergegeven (gebied binnen de rode stippellijn).



Figuur 2: Onderzoekgebied voor deze quickscan binnen de rode stippellijn (GEM Bocage Beheer BV, 2014).



*Figuur 3-8: Impressie plangebied Bocage.*

### 1.3 Voorgenomen ontwikkeling

In Bocage worden op termijn 215 woningen gerealiseerd met bijbehorende infra- en groene structuur. Fase 1 is inmiddels in de uitvoering.

#### 1.4 Opzet van de rapportage

De Nederlandse natuurbescherming kent twee aspecten: gebiedsbescherming en soortbescherming. In deze nadere analyse worden beide aspecten nader onderzocht. In hoofdstuk 2 en 3 worden respectievelijk de gebieds- en soortbescherming uitgewerkt. In hoofdstuk 4 worden de conclusies op een rij gezet en de eventueel noodzakelijke vervolgstappen beschreven.

In bijlage 1 wordt relevante achtergrondinformatie op het gebied van natuurwetgeving en beleid weergegeven. In bijlage 2 zijn de gegevens van de Nationale Databank Flora en Fauna opgenomen.

## 2. ANALYSE GEBIEDSBESCHERMING

### 2.1 Inleiding

In dit hoofdstuk wordt per afwegingskader aangegeven of het plangebied deel uitmaakt van een beschermd gebied en wordt inzichtelijk gemaakt of door de geplande ingreep een mogelijk negatieve invloed te verwachten is op aanwezige beschermde gebieden in de omgeving.

Ten aanzien van gebiedsbescherming is een aantal afwegingskaders relevant:

- Afwegingskader Natuurbeschermingswet (Natura 2000 en Beschermde natuurmonumenten);
- Afwegingskader Structuurvisie Infrastructuur en Ruimte (Ecologische hoofdstructuur).

Aanvullend daarop worden mogelijke implicaties van de voorgenomen ontwikkeling op grond van de Boswet in beeld gebracht. Voor meer informatie over deze afwegingskaders en/of de Boswet wordt verwezen naar bijlage 1. Bij onbekendheid met deze afwegingskaders wordt geadviseerd deze bijlage eerst door te nemen.

### 2.2 Afwegingskader Natuurbeschermingswet

Het plangebied maakt geen deel uit van Natura 2000 gebieden. Het dichtstbijzijnde Natura 2000 gebied is Grensmaas op circa 3,5 kilometer afstand. Abdij Lilbosch & voormalig Klooster Mariahoop ligt op circa 3,9 kilometer afstand (zie figuur 7).

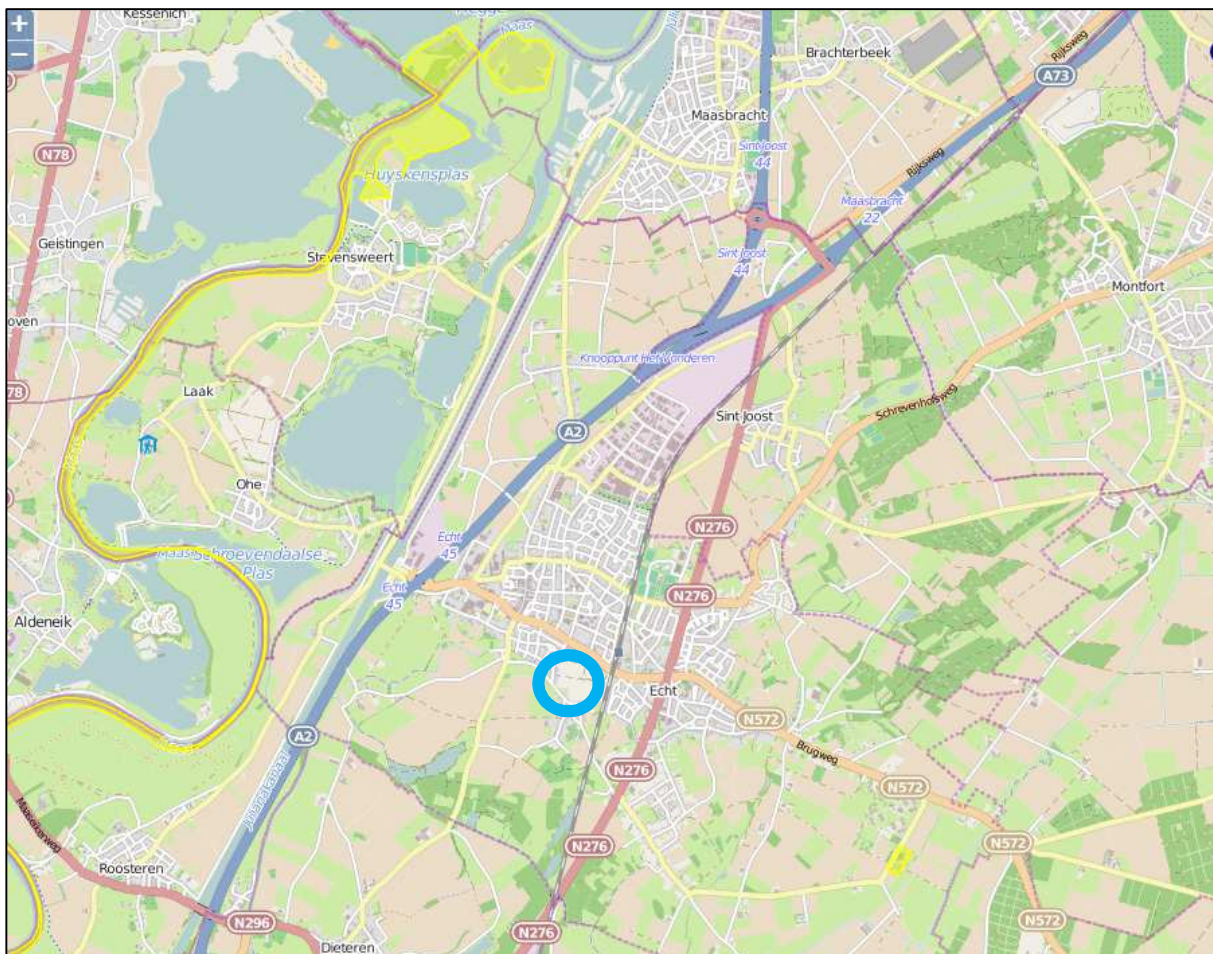

Figuur 9: Plangebied Bocage (globaal aangegeven met lichtblauw) ten opzichte van Natura 2000 gebied Grensmaas in het westen en Abdij Lilbosch & voormalig Klooster Mariahoop in het oosten (beide aangegeven met gele arcering)(Atlas Limburg, 2014).



### Afweging en conclusie

Ten aanzien van Natura 2000 gebieden dient zekerheid geboden te worden omtrent het niet optreden van een verslechtering van de kwaliteit van de natuurlijke habitats en de habitats van soorten, dan wel de verstoring van soorten.

Het plangebied vervult geen functie voor de soorten en typen waarvoor beide Natura 2000 gebieden zijn aangewezen. Door de afstand van enkele kilometers van het plangebied tot beide Natura 2000 gebieden kan het optreden van storingsfactoren worden uitgesloten met uitzondering van emissie van verzurende en vermestende stoffen. Grensmaas is aangewezen voor vier habitattypen en vier habitatrictlijnsoorten. Alleen het habitattype Ruigten en zomen is gevoelig voor verzuring en vermisting door N-depositie uit de lucht. Abdij Lilbosch en voormalig Klosster Mariahoop is slechts voor een habitatrictlijnsoort (Ingekorven vleermuis) aangewezen. Deze soort is niet gevoelig voor verzuring en vermisting door N-depositie uit de lucht. Gezien de afstand tot de Grensmaas en het type ontwikkeling (woningbouw) kan de kans op een (significant) negatief effect op de Ruigten en Zomen van Grensmaas worden uitgesloten.

## 2.3 Afwegingskader Structuurvisie Infrastructuur en Ruimte (2012) en beleid Provincie Limburg

### Ligging ten opzichte van EHS en POG

Het plangebied ligt buiten de kaders van EHS en POG. Het afwegingskader uit de beleidsregel mitigatie en compensatie van de provincie Limburg is niet van toepassing.

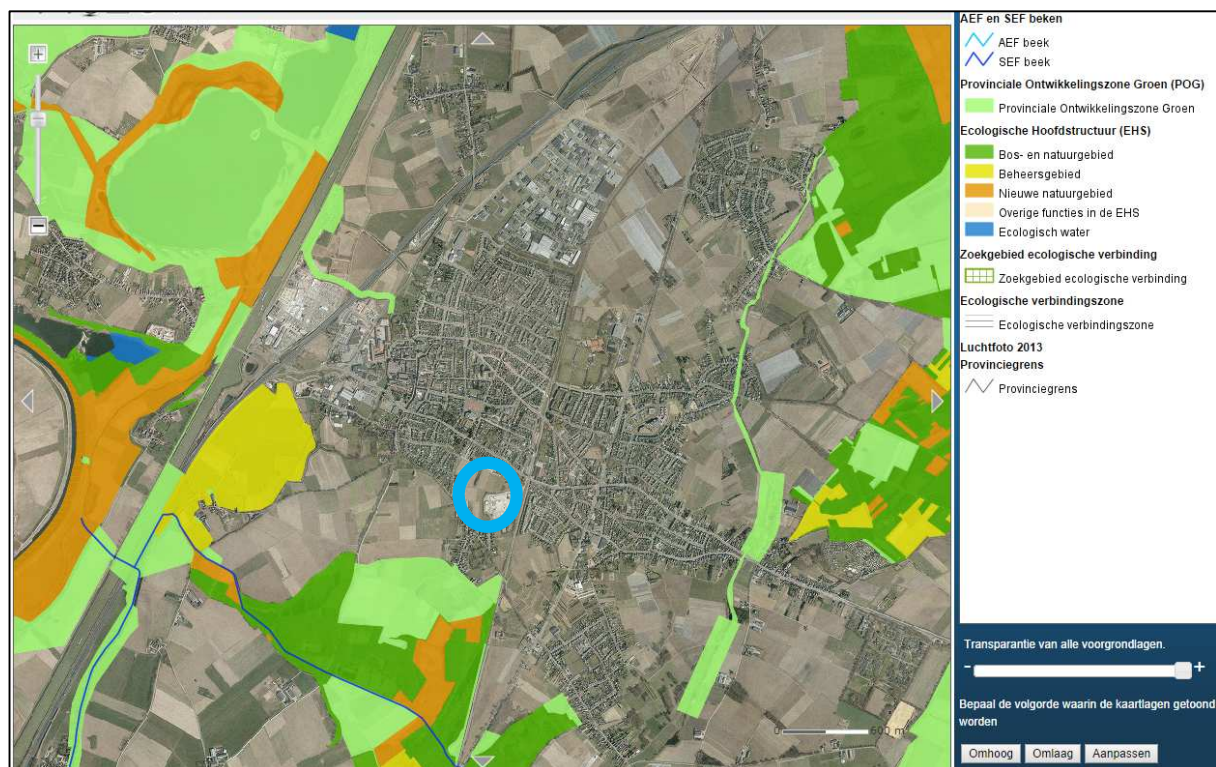

Figuur 10: Ligging plangebied (lichtblauwe lijn) ten opzichte van EHS en POG (Atlas Limburg, 2014).

### 3. ANALYSE SOORTBESCHERMING

#### 3.1 Inleiding

Ten aanzien van soortbescherming is de Flora- en faunawet (inclusief de Europese Habitatrichtlijn) relevant. Voor meer informatie over dit afwegingskader wordt verwezen naar bijlage 1. Bij onbekendheid met dit wettelijk kader wordt geadviseerd deze bijlage eerst door te nemen.

In dit hoofdstuk wordt onderzocht of beschermde soorten ter hoogte van het plangebied en de omgeving daarvan voorkomen. Daartoe zijn gegevens verzameld van de sites van de provincie Limburg en waarneming.nl uit de ruime omgeving van het plangebied (voor gebruikte polygoon waarneming.nl zie bijlage 3). De Nationale Databank Flora en Fauna (NDFD quickscanhulp) is eveneens geraadpleegd (zie bijlage 2). De provincie Limburg (kartering 2007) en de site waarneming.nl leveren gegevens op met een nauwkeurigheid van circa 10 bij 10 meter. De gegevensset is samengesteld in september 2014 en aangevuld met een oriënterend veldbezoek in dezelfde maand. De resultaten van het veldbezoek zijn in deze rapportage opgenomen. Indien beschermde soorten aanwezig zijn, wordt aangegeven welke eventuele vervolgstappen moeten worden doorlopen.

De meeste algemeen voorkomende soorten zijn opgenomen in tabel 1 (lichte bescherming)(AMvB artikel 75). Voor deze soorten geldt een vrijstelling voor de verbodsbepalingen uit artikel 8 tot en met 12 bij bestendig beheer, bestendig gebruik of bij ruimtelijke ontwikkelingen (waar de herinrichting van de beek onder valt). Voor deze soorten zijn dan geen extra maatregelen nodig, anders dan de zorgplicht (zie conclusies). Tabel 1 soorten worden daarom verder buiten beschouwing gelaten.

#### 3.2 Flora

In de NDFD zijn waarnemingen van beschermde planten bekend binnen een straal van een kilometer van het plangebied. Uit de florakartering van de Provincie blijkt dat in het plangebied alleen Rapunzelklokje voorkomt aan de oostgrens van het plangebied tussen de Peutenweg en het spoor. Deze locatie ligt buiten het plangebied, hier worden geen werkzaamheden in het kader van het project uitgevoerd. In het plangebied zelf komt de soort niet voor. De overige in de NDFD gevonden soorten zijn niet in het plangebied aangetroffen (niet tijdens het veldbezoek, noch tijdens de florakartering door de Provincie in 2007).

Nader onderzoek naar flora of een ontheffingsaanvraag in het kader van de Flora- en Faunawet is niet noodzakelijk.

**Rapunzelklokje - *Campanula rapunculus* L.**

Soortgroep: Planten Familie: Campanulaceae Status: inheems, Soort Zeldzaamheid: Zeldzaam

datum	08-06-2014 15:30
protocol	losse waarneming
telmethode	onbekend
aantal	3 ter plaatse
escape	Nee
determinatie	zeker
gebied	Echt [L]
	Echt-Susteren (gemeente)
waarnemer	 Gijs Clements
status	niet onderzocht
soort waarneming	copied observation
precisie	25 m



gps 51.098, 5.878  
rds 189.352 345.484

Figuur 11: Locatie van Rapunzelklokje, waargenomen in 2014 (bron:www.waarneming.nl).

### 3.3 Zoogdieren

In de NDFF zijn waarnemingen bekend van Bever, Das, Gewone dwergvleermuis, Gewone/Kleine/Ruige dwergvleermuis, Ingekorven vleermuis en Rosse vleermuis (alle tabel 3 soorten) binnen een straal van 1 kilometer van het plangebied.

Voor **Bever** is het plangebied ongeschikt als leefgebied door het ontbreken van open water. Tijdens het veldbezoek is gezocht naar sporen van **Das**. Deze zijn niet gevonden in het plangebied. Het plangebied is omringd door bebouwing en beschutting in het plangebied ontbreekt waardoor het gebied niet erg geschikt is als foerageergebied. Het plangebied kan wel onderdeel uitmaken van het leefgebied van de overige soorten.

In de huidige situatie ontbreken opstallen en oude bomen met holten waardoor uitgesloten kan worden dat vaste verblijfplaatsen in het plangebied aanwezig zijn.

In het plangebied zijn geen lijnvormige structuren aanwezig die kunnen functioneren als oriëntatie voor vlieg- of migratieroutes van vleermuizen. Mogelijk heeft de spoorlijn wel deze functie. Het plangebied kan wel functioneren als foerageergebied voor diverse soorten. Deze functie blijft aanwezig na de aanleg van de woonwijk. Door de aanleg van de groenvoorzieningen en tuinen kan de kwaliteit van het leefgebied voor vleermuizen toenemen.

Nader onderzoek naar zoogdieren of een ontheffingsaanvraag in het kader van de Flora- en Faunawet is niet noodzakelijk.

### 3.4 Vogels

In de Flora- en faunawet worden **alle broedende** vogels strikt beschermd. De Flora- en faunawet kent geen standaardperiode voor het broedseizoen. Het gaat erom of er een broedgeval is. In een aantal gevallen worden **ook de nesten** van een aantal soorten jaarrond beschermd. Indien nesten door een ruimtelijke ontwikkeling verdwijnen, kan afhankelijk van de soort die het nest gebruikt en de omstandigheden in het plangebied, mitigatie of compensatie noodzakelijk zijn.

Tabel 1: Overzicht bescherming broedvogels en nesten van broedvogels.

Type	Omschrijving	Soorten
A	<b>Ontheffingsaanvraag altijd noodzakelijk</b> Nest jaarrond beschermd	Boomvalk, Buizerd, Gierzwaluw, Grote gele kwikstaart, Havik, Huismus, Kerkuil, Oehoe, Ooievaar, Ransuil, Roek, Slechtvalk, Sperwer, Steenuil, Wespendif en Zwarte wouw.
B	<b>Ontheffingsaanvraag mogelijk noodzakelijk</b> EZ heeft tevens aangegeven dat "De aangepaste lijst met jaarrond beschermde nesten is indicatief en niet uitputtend. Als aanvulling op de vorige lijst zijn ook vogelsoorten opgenomen met niet jaarrond beschermde nesten. De soorten uit bovenstaande categorie vragen extra onderzoek, ook al zijn hun nesten niet jaarrond beschermd. Categorie 5-soorten zijn namelijk wel jaarrond beschermd als zwaarwegende feiten of ecologische omstandigheden dat rechtvaardigen (Dienst Regelingen, uitleg flora en faunawet 2009)."	Blauwe reiger, Boerenzwaluw, Bonte vliegenvanger, Boomklever, Boomkruiper, Bosuil, Brilduiker, Draaihals, Eidereend, Ekster, Gekraagde roodstaart, Glanskop, Grauwe vliegenvanger, Groene specht, Grote bonte specht, Hop, Huiszwaluw, IJsvogel, Kleine bonte specht, Kleine vliegenvanger, Koolmees, Kortsnavelboomkruiper, Oeverzwaluw, Pimpelmees, Raaf, Ruigpootuil, Spreeuw, Tapuit, Torenavalk, Zeearend, Zwarte kraai, Zwarte mees, Zwarte roodstaart en Zwarte specht
C	<b>Ontheffingsaanvraag niet noodzakelijk</b> Nest voor eenmalig gebruik	Overige soorten

In de gegevens van de NDFF zijn een aantal vogelsoorten opgenomen. Het betreft waarnemingen van vogels gedurende het gehele jaar. De gegevens vermelden niets over broedzekerheid of over het voorkomen van broedgevallen in het plangebied of de omgeving daarvan. Meer duidelijkheid over de aanwezigheid van broedvogels biedt de Limburgse provinciale broedvogelkartering, uitgevoerd in 2008. In dat jaar werden in het plangebied enkele territoria van schaarse en/of zeldzame broedvogels vastgesteld (Grasmus met enkele territoria, Kneu, Zwarte roodstaart, Zwarte kraai en Koekoek net buiten het plangebied). Naast schaarse en zeldzame

broedvogels komen in het plangebied naar verwachting ook enkele algemene soorten broedvogels voor waaronder Groenling, Heggemus, Houtduif, Koolmees, Pimpelmees, Merel en/of Zwartkop.

**Type A:** Soorten met jaarrond beschermde nesten zijn niet bekend uit het plangebied of omgeving. Op basis van het veldbezoek kan geconcludeerd worden dat het plangebied niet geschikt is als vestigingslocatie voor type A soorten.

**Type B:** Een territoria van Zwarte kraai werd in 2007 vastgesteld aan de noordkant van het plangebied langs de Gildelaan. Waarschijnlijk nestelde de vogel in de beplanting langs deze weg (buiten het plangebied) of in belendende percelen. In het plangebied zijn nog maar enkele bomen aanwezig die geschikt zijn voor Zwarte kraai om te nestelen. In deze bomen waren geen nesten van Zwarte kraai aanwezig tijdens het veldbezoek.

**Type C:** Geschikte broedgelegenheid voor type C soorten is in het plangebied aanwezig in het 'bosje'. Op korte termijn kunnen verder op braakliggende perceeltjes ruigten ontwikkelen waardoor in het komend broedseizoen nieuwe broedgelegenheid ontstaat. Werkzaamheden kunnen niet in de broedtijd worden uitgevoerd, tenzij vooraf kan worden uitgesloten dat broedvogels met (in gebruik zijnde) nesten aanwezig zijn. Zo nodig kan buiten de broedtijd geschikte broedgelegenheid weggehaald worden om broeden te voorkomen (kaal maken en kaal houden). De Flora en faunawet beschermd alle broedvogels tijdens het broeden en zolang de jongen afhankelijk zijn van het nest. Voor het broedseizoen wordt geen standaardperiode gehanteerd in het kader van de Flora- en faunawet. Van belang is of een broedgeval aanwezig is, ongeacht de periode. Als richtlijn kan voor het plangebied een broedperiode aangehouden worden van 15 maart tot en met 15 augustus.

### 3.5 Amfibieën

In de NDFF zijn waarnemingen bekend van Alpenwatersalamander (tabel 2), Boomkikker, Kamsalamander en Poelkikker (alle tabel 3 soorten) binnen 0-1 kilometer van het plangebied. Deze soorten zijn bekend uit het natuurgebied De Doort, dat ten zuiden van plangebied Bocage ligt. De aanwezigheid van populaties in het plangebied kan van deze soorten worden uitgesloten: open water ontbreekt in het plangebied en ook overwinteringsmogelijkheden ontbreken nagenoeg. Nader onderzoek of het aanvragen van een ontheffing is niet nodig.

### 3.6 Reptielen

In de NDFF zijn waarnemingen bekend van Levendbarende binnen 0-1 kilometer van het plangebied. Het plangebied is ongeschikt voor deze en andere soorten reptielen door het intensieve agrarisch gebruik (maisakkers) en de huidige activiteiten die verband houden met fase 1. Nader onderzoek naar reptielen of het aanvragen van een ontheffing is niet nodig.

### 3.7 Vissen

In de NDFF zijn waarnemingen bekend van drie beschermde soorten vissen binnen 0-1 kilometer van het plangebied. Voorkomen in het plangebied kan uitgesloten worden door de afwezigheid van (jaarrond) open water.

### 3.8 Overige diergroepen

Uit de NDFF is de Keizersmantel (tabel 3) bekend uit de omgeving van het plangebied. Tijdens het veldbezoek werd geconstateerd dat het voorkomen van populaties van deze vlinder in het plangebied is uit te sluiten is op grond van het aangetroffen biotoop. Waardplanten ontbreken; de waarneming(en) betreffen vermoedelijk zwerfende exemplaren.

## 4. CONCLUSIES EN AANBEVELINGEN

### 4.1 Conclusies gebiedsbescherming

- Het plangebied maakt geen deel uit van Natura 2000 gebieden of Beschermden natuurmonumenten. Het plangebied ligt op een afstand van meer dan 3,5 kilometer van Natura 2000 Grensmaas en circa 3,9 kilometer van Abdij Lilbosch & voormalig Klooster Mariahoop. Gezien de afstand van het plangebied tot de Natura 2000 gebieden is er geen kans op een (significant) negatief effect op de habitattypen en -soorten waarvoor deze gebieden zijn aangewezen.
- Het plangebied ligt buiten de kaders van EHS en POG. Het afwegingskader van de beleidsregel mitigatie en compensatie van de provincie Limburg is niet van toepassing.

### 4.2 Conclusies soortbescherming

- Het plangebied maakt naar verwachting deel uit van het leefgebied van beschermde soorten uit tabel 1 Flora- en faunawet. Voor deze soorten geldt een vrijstelling van artikel 8 tot en met 12 bij ruimtelijke ontwikkelingen. Wel geldt de zorgplicht<sup>1</sup>. Uitvoering van de zorgplicht is met name aan de orde bij eventuele kap van het aanwezige 'bosje'.
- Het plangebied maakt naar verwachting deel uit van het leefgebied van een aantal beschermde soorten uit tabel 3 (diverse soorten vleermuizen). Voor deze soorten geldt dat door de voorgenomen ontwikkeling geen vaste rust- en verblijfplaatsen of vlieg- en migratieroutes verdwijnen. Het plangebied kan wel deel uitmaken van het foerageergebied. Door de aanleg van de woonwijk met bijbehorende groenstructuren neemt de kwaliteit van het leefgebied voor een aantal soorten vleermuizen toe. Door de uitvoering van de werkzaamheden worden geen verbodsbepalingen zoals genoemd in de Flora- en faunawet overtreden. Een ontheffingsaanvraag is niet aan de orde.
- In onderstaande tabel 2 worden de soortgroepen en soorten genoemd waarvoor extra aandacht nodig is. Indien de maatregelen in de tabel uitgevoerd worden is een ontheffing op grond van de Flora- en faunawet niet nodig.

Tabel 2: Overzicht soortgroepen en soorten waarvoor extra aandacht nodig is.

Soortgroep	Soorten	Maatregelen
Vogels	Alle soorten	<ul style="list-style-type: none"> <li>• Versturende werkzaamheden uitvoeren buiten de broedperiode (15 maart t/m 15 augustus). Indien gewerkt wordt in de broedperiode voorafgaand aan de broedperiode de deelgebieden ongeschikt maken voor vestiging (kaal maken en houden).</li> </ul>

<sup>1</sup> In de Flora- en faunawet is een zorgplicht opgenomen (artikel 2, lid 1: Een ieder neemt voldoende zorg in acht voor de in het wild levende dieren en planten, alsmede voor hun directe leefomgeving. artikel 2, lid 2: De zorg, bedoeld in het eerste lid, houdt in ieder geval in dat een ieder die weet of redelijkerwijs kan vermoeden dat door zijn handelen of nalaten nadelige gevolgen voor flora of fauna kunnen worden veroorzaakt, verplicht is dergelijk handelen achterwege te laten voor zover zulks in redelijkheid kan worden gevergd, dan wel alle maatregelen te nemen die redelijkerwijs van hem kunnen worden gevergd teneinde die gevolgen te voorkomen of, voor zover die gevolgen niet kunnen worden voorkomen, deze zoveel mogelijk te beperken of ongedaan te maken). De zorgplicht geldt altijd en voor alle planten en dieren, of ze beschermd zijn of niet, en in het geval dat ze beschermd zijn ook als er ontheffing of vrijstelling is verleend. De zorgplicht betekent niet dat er geen dieren mogen worden gedood, maar wel dat dit, indien noodzakelijk, op zodanige wijze gebeurt dat het lijden zo beperkt mogelijk is.

## 5. LITERATUURLIJST EN WEBSITES

Algemene Handreiking Natuurbeschermingswet 1998, LNV 2005.

Agreement on the conservation of populations of European Bats. Eurobats, 1991.

Arcadis, 2007. Quickscan natuurwetgeving planlocatie Echt-Zuid-Oost.

Besluit houdende wijziging van artikel 75 van de Flora- en Faunawet . 2005.

Besluit inwerkingtreding Flora- en Faunawet. Vastgesteld d.d. 12 december 2001. Staatsblad 2001, nr. 656.

Buggenum H.J.M. van, R.P.G. Geraeds & A.J.W. Lenders, 2009. Herpetofauna van Limburg. Verspreiding en ecologie van amfibieën en reptielen in de periode 1980 - 2008. Stichting Natuurpublicaties Limburg, Maastricht.

Dienst Landelijk Gebied, 2006. Handreiking Flora en Faunawet (versie 1.0 – 31 oktober 2006).

Europese Gemeenschappen, Richtlijn no. 79-409 inzake het behoud van de Vogelstand. Brussel, 1979.

Europese Gemeenschappen, Richtlijn no. 92-43 inzake de instandhouding van de natuurlijke habitats en de wilde flora en fauna. Brussel, 1992.

Flora- en Faunawet. Vastgesteld d.d. 25 mei 1998. Staatsblad d.d. 14 juli 1998, nr. 402.

Gemeente Echt-Susteren, 2011. Bestemmingsplan 'Echt-Zuidoost (Bocage), fase 1. Toelichting.

Huizenga C.E., R.W. Akkermans, J.C. Buys, J. van der Coelen, H. Morelissen & L.S.G.M. Verheggen, 2010. Zoogdieren van Limburg, verspreiding en ecologie in de periode 1980 - 2007. Stichting Natuurpublicaties Limburg, Maastricht.

Lange R., P. Twist, A. van Winden & A. van Diepenbeek, 1994. Zoogdieren van West-Europa. Stichting Uitgeverij van de KNNV, VZZ i.s.m. Vereniging Natuurmonumenten, 1994.

Limpens, H. 2005. Reader cursus Vleermuizen en planologie, 2005.

Ministerie van Infrastructuur en Milieu, 2012. Structuurvisie Infrastructuur en Ruimte. Nederland concurrerend, bereikbaar, leefbaar en veilig.

Verdrag inzake het behoud van wilde dieren en planten en hun natuurlijke milieu in Europa, 1979. Bern.

[www.limburg.nl](http://www.limburg.nl)

[www.waarneming.nl](http://www.waarneming.nl)

[http://www.ruimtelijkeplannen.nl/documents/NL.IMRO.1711.BP20100104-OH01/tb\\_NL.IMRO.1711.BP20100104-OH01\\_20.pdf](http://www.ruimtelijkeplannen.nl/documents/NL.IMRO.1711.BP20100104-OH01/tb_NL.IMRO.1711.BP20100104-OH01_20.pdf)

## Bijlage 1 Relevante kaders natuurwetgeving en - beleid

### Soortbescherming

De in het plangebied aangetroffen soorten worden getoetst aan drie wettelijke beschermingskaders: de Flora- en faunawet en de Vogel- en Habitatrichtlijn. Vervolgens wordt nagegaan of het plangebied voor deze soorten onderdeel is van het leefgebied. Op grond van de beschermingsstatus wordt onderzocht of er belemmeringen zijn om over te gaan tot de geplande ontwikkeling. Indien belemmeringen aan de orde zijn wordt per onderzochte groep een advies gegeven ten aanzien van de te nemen voorzorgsmaatregelen en/of de te volgen procedures.

### Achtergronden soortbescherming (juridisch)

#### Soortbeschermingskaders

De Flora- en Faunawet (AMvB art. 75) deelt de soorten in drie tabellen in.

Voor soorten in **tabel 1** geldt een algemene vrijstelling bij ruimtelijke ontwikkelingen.

Voor soorten in **tabel 2** is een ontheffingsaanvraag noodzakelijk, tenzij men beschikt of de werkzaamheden (aantoonbaar!) uitvoert volgens een door LNV vastgestelde gedragscode.

Soorten genoemd in **tabel 3** van de Flora- en Faunawet zijn streng beschermd. Afhankelijk van de betekenis van het plangebied en het voorkomen van (streng) beschermde soorten geldt een afwegingskader. De aanvraag van een ontheffing is alleen noodzakelijk indien de voorgenomen activiteiten/werkzaamheden een schadelijk effect hebben op de aanwezige beschermde soorten of op een vermindering van de ecologische functionaliteit voor deze soorten.

Vaak gaan werkzaamheden en de bescherming van soorten goed samen. Indien het werk zodanig wordt ingericht dat geen schade wordt toegebracht aan beschermde soorten is een ontheffingsaanvraag niet noodzakelijk.

In de Flora- en Faunawet is een zorgplicht opgenomen. Dit houdt in dat voorafgaand aan de ingreep alle maatregelen dienen te worden getroffen om nadelige gevolgen op flora en fauna voor zover mogelijk te voorkomen, te beperken of ongedaan te maken. Deze zorgplicht geldt altijd, ook als er ontheffing of vrijstelling is verleend.

#### Verbodsbepalingen uit de Flora en Faunawet

Ten aanzien van beschermde planten:

Artikel 8: Het plukken, verzamelen, afsnijden, uitsteken, vernielen, beschadigen, ontwortelen of op enigerlei andere wijze van hun groeiplaats te verwijderen.

Artikel 13: Het vervoeren of onder zich te hebben (in verband met verplaatsen).

Ten aanzien van beschermde dieren is het verboden:

Artikel 9: dieren, behorende tot een beschermde inheemse diersoort, te doden, te verwonden, te vangen, te bemachtigen of met het oog daarop op te sporen.

Artikel 10: dieren, behorende tot een beschermde inheemse diersoort, opzettelijk te verontrusten.

Artikel 11: nesten, hollen of andere voortplantings- of vaste rust- of verblijfplaatsen van dieren, behorende tot een beschermde inheemse diersoort, te beschadigen, te vernielen, uit te halen, weg te nemen of te verstoren.

Artikel 12: eieren van dieren, behorende tot een beschermde inheemse diersoort, te zoeken, te rapen, uit het nest te nemen, te beschadigen of te vernielen.

Artikel 13: planten of producten van planten, of dieren dan wel eieren, nesten of producten van dieren, behorende tot een beschermde inheemse of beschermde uitheemse plantensoort onderscheidenlijk een beschermde inheemse of beschermde uitheemse diersoort te vervoeren of onder zich te hebben (in verband met verplaatsen) .

De Habitatrichtlijn noemt soorten in bijlagen. Soorten genoemd in bijlage IV genieten een uiterst strikte bescherming. Bij deze soorten geldt ook een afwegingskader. Dit Europees vastgestelde kader is strenger dan het afwegingskader van de Flora- en Faunawet. Voor soorten genoemd op bijlage II geldt dat speciale leefgebieden dienen te worden aangewezen. In deze taak wordt door de landelijke en provinciale overheid voorzien.

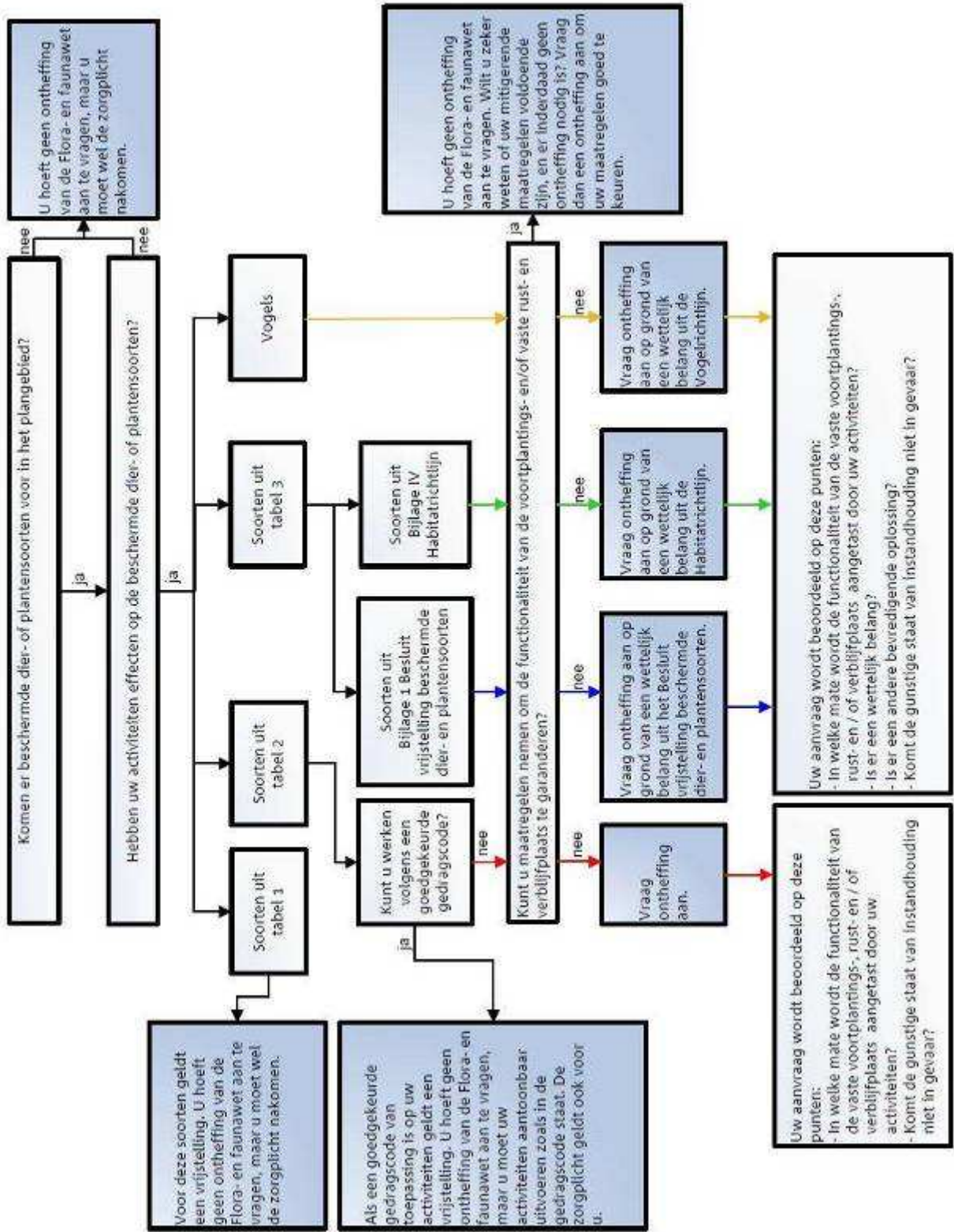

Voor deze soorten geldt een vrijstelling. U hoeft geen ontheffing van de Flora- en faunawet aan te vragen, maar u moet wel de zorgplicht nakomen.

Als een goedgekeurde gedragscode van toepassing is op uw activiteiten geldt een vrijstelling. U hoeft geen ontheffing van de Flora- en faunawet aan te vragen, maar u moet uw activiteiten aantoonbaar uitvoeren zoals in de gedragscode staat. De zorgplicht geldt ook voor u.

Uw aanvraag wordt beoordeeld op deze punten:

- In welke mate wordt de functionaliteit van de vaste voortplantings-, rust- en / of verblijfplaats aangetast door uw activiteiten?
- Komt de gunstigste staat van instandhouding niet in gevaar?

Uw aanvraag wordt beoordeeld op deze punten:

- In welke mate wordt de functionaliteit van de vaste voortplantings-, rust- en / of verblijfplaats aangetast door uw activiteiten?
- Is er een wettelijk belang?
- Komt de gunstigste staat van instandhouding niet in gevaar?

U hoeft geen ontheffing van de Flora- en faunawet aan te vragen, maar u moet wel de zorgplicht nakomen.

U hoeft geen ontheffing van de Flora- en faunawet aan te vragen. Wilt u zeker weten of uw mitigerende maatregelen voldoende zijn, en er inderdaad geen ontheffing nodig is? Vraag dan een ontheffing aan om uw maatregelen goed te keuren.



## Overzicht beschermde soorten

In deze bijlage worden de toelichtingen van tabel 1, 2 en 3 weergegeven, inclusief de soorten van tabellen 2 en 3.

### Toelichting tabel 1

Voor soorten opgenomen in tabel 1 geldt een vrijstelling voor artikel 8 t/m 12 van de Flora- en faunawet als iemand activiteiten onderneemt die zijn te kwalificeren als bestendig beheer en onderhoud of bestendig gebruik of ruimtelijke ontwikkelingen. Aan deze vrijstelling zijn geen aanvullende eisen gesteld. Voor deze activiteiten hoeft geen ontheffing aangevraagd worden.

### Toelichting tabel 2

Als iemand activiteiten onderneemt die zijn te kwalificeren als bestendig beheer en onderhoud of bestendig gebruik of ruimtelijke ontwikkelingen, geldt een vrijstelling voor de soorten in tabel 2 voor artikel 8 t/m 12 van de Flora- en faunawet, mits activiteiten worden uitgevoerd op basis van een door de minister van EL&I goedgekeurde gedragscode. Hetzelfde geldt voor alle vogelsoorten (\*). Een gedragscode moet door een sector of ondernemer zelf opgesteld worden en ingediend voor goedkeuring.

Voor andere activiteiten dan hierboven genoemd is voor de soorten in tabel 2 een ontheffing nodig. Een ontheffingaanvraag voor deze soorten wordt getoetst aan het criterium 'doet geen afbreuk aan gunstige staat van instandhouding van de soort'. Dit is niet van toepassing op alle vogelsoorten (zie toelichting tabel 3)

Zoogdieren			
Damhert	<i>Dama dama</i>	Edelhert	<i>Cervus elaphus</i>
Eekhoorn	<i>Sciurus vulgaris</i>	Grijze zeehond	<i>Halichoerus grypus</i>
Grote bosmuis	<i>Apodemus flavicollis</i>	Steenmarter	<i>Martes foina</i>
Wild zwijn	<i>Sus scrofa</i>		
Reptielen en amfibieën			
Alpenwatersalamander	<i>Triturus alpestris</i>	Levendbarende hagedis	<i>Lacerta vivipara</i>
Dagvlinders			
Moerasparelmoervlinder	<i>Euphydryas aurinia</i>	Vals heideblauwtje	<i>Lycaeides idas</i>
Vissen			
Bempje	<i>Noemacheilus barbatulus</i>	Kleine modderkruiper	<i>Cobitis taenia</i>
Meerval	<i>Silurus glanis</i>	Rivierdonderpad	<i>Cottus gobio</i>
Vaatplanten			
Aangebrande orchis	<i>Orchis ustulata</i>	Aapjesorchis	<i>Orchis simia</i>
Beenbreek	<i>Narthecium ossifragum</i>	Bergklokje	<i>Campanula rhomboidalis</i>
Bergnachtorchis	<i>Platanthera chlorantha</i>	Bijenorchis	<i>Ophrys apifera</i>
Blaasvaren	<i>Cystopteris fragilis</i>	Blauwe zeedistel	<i>Eryngium maritimum</i>
Bleek bosvogeltje	<i>Cephalanthera damasonium</i>	Bokkenorchis	<i>Himantoglossum hircinum</i>
Brede orchis	<i>Dactylorhiza majalis majalis</i>	Bruinrode wespenorchis	<i>Epipactis atrorubens</i>
Daslook	<i>Allium ursinum</i>	Dennenorchis	<i>Goodyera repens</i>
Duitse gentiaan	<i>Gentianella germanica</i>	Franjegentiaan	<i>Gentianella ciliata</i>
Geelgroene wespenorchis	<i>Epipactis muelleri</i>	Gele helmbloem	<i>Pseudofumaria lutea</i>
Gevlekte orchis	<i>Dactylorhiza maculata</i>	Groene nachtorchis	<i>Coeloglossum viride</i>
Groensteel	<i>Asplenium viride</i>	Grote keverorchis	<i>Listera ovata</i>
Grote muggenorchis	<i>Gymnadenia conopsea</i>	Gulden sleutelbloem	<i>Primula veris</i>
Harlekijn	<i>Orchis morio</i>	Herfstschroeforchis	<i>Spiranthes spiralis</i>
Hondskruid	<i>Anacamptis pyramidalis</i>	Honingorchis	<i>Herminium monorchis</i>
Jeneverbes	<i>Juniperus communis</i>	Klein glaskruid	<i>Parietaria judaica</i>
Kleine keverorchis	<i>Listera cordata</i>	Kleine zonnedauw	<i>Drosera intermedia</i>
Klokjesgentiaan	<i>Gentiana pneumonanthe</i>	Kluwenklokje	<i>Campanula glomerata</i>
Koraalwortel	<i>Corallorhiza trifida</i>	Kruisbladgentiaan	<i>Gentiana cruciata</i>
Lange ereprijs	<i>Veronica longifolia</i>	Lange zonnedauw	<i>Drosera anglica</i>
Mannetjesorchis	<i>Orchis mascula</i>	Maretak	<i>Viscum album</i>

Moeraswespenorchis	<i>Epipactis palustris</i>	Muurbloem	<i>Erysimum cheiri</i>
Parnassia	<i>Parnassia palustris</i>	Ppijscheefkelk	<i>Arabis hirsuto sagittata</i>
Poppenorchis	<i>Aceras anthropophorum</i>	Prachtklokje	<i>Campanula persicifolia</i>
Purperorchis	<i>Orchis purpurea</i>	Rapunzelklokje	<i>Campanula rapunculus</i>
Rechte driehoeksvaren	<i>Gymnocarpium robertianum</i>	Rietorchis	<i>Dactylorhiza majalis praetermissa</i>
Ronde zonnedaauw	<i>Drosera rotundifolia</i>	Rood bosvogeltje	<i>Cephalanthera rubra</i>
Ruig klokje	<i>Campanula trachelium</i>	Schubvaren	<i>Ceterach officinarum</i>
Slanke gentiaan	<i>Gentianella amarella</i>	Soldaatje	<i>Orchis militaris</i>
Spaanse ruiter	<i>Cirsium dissectum</i>	Steenanjer	<i>Dianthus deltoides</i>
Steenbreekvaren	<i>Asplenium trichomanes</i>	Stengelloze sleutelbloem	<i>Primula vulgaris</i>
Stengelomvattend havikskruid	<i>Hieracium amplexicaule</i>	Stijf hardgras	<i>Catapodium rigidum</i>
Tongvaren	<i>Asplenium scolopendrium</i>	Valkruid	<i>Arnica montana</i>
Veenmosorchis	<i>Hammarbya paludosa</i>	Veldgentiaan	<i>Gentianella campestris</i>
Veldsalie	<i>Salvia pratensis</i>	Vleeskleurige orchis	<i>Dactylorhiza incarnata</i>
Vliegenorchis	<i>Ophrys insectifera</i>	Vogelnestje	<i>Neottia nidus-avis</i>
Voorjaarsadonis	<i>Adonis vernalis</i>	Wantsenorchis	<i>Orchis coriophora</i>
Waterdrieblad	<i>Menyanthes trifoliata</i>	Weideklokje	<i>Campanula patula</i>
Welriekende nachtorchis	<i>Platanthera bifolia</i>	Wilde gagele	<i>Myrica gale</i>
Wilde herfsttijloos	<i>Colchicum autumnale</i>	Wilde kievitsbloem	<i>Fritillaria meleagris</i>
Wilde marjolein	<i>Origanum vulgare</i>	Wit bosvogeltje	<i>Cephalanthera longifolia</i>
Witte muggenorchis	<i>Pseudorchis albida</i>	Zinkviooltje	<i>Viola lutea calaminaria</i>
Zomerlokje	<i>Leucojum aestivum</i>	Zwartsteel	<i>Asplenium adiantum-nigrum</i>
<b>Kevers</b>			
Vliegend hert	<i>Lucanus cervus</i>		
<b>Kreeftachtigen</b>			
Rivierkreeft	<i>Astacus astacus</i>		

\* Dienst Regelingen, Wijziging beoordeling ontheffing Flora- en faunawet bij ruimtelijke Ingrepen (26 augustus 2009). Door jurisprudentie (uitspraak Raad van State): bij vogels geen ontheffing belang e en j. *Tast u door een ruimtelijke ingreep nesten aan van vogels of het bijbehorende essentiële leefgebied? Dan kunt u voor vogels naast belang j, ook geen ontheffing aanvragen op basis van belang e 'dwingende redenen van groot openbaar belang, met inbegrip van redenen van sociale of economische aard en voor het milieu wezenlijk gunstige effecten'. De Raad van State heeft in haar uitspraak bepaald dat u voor vogels alleen nog ontheffing kunt krijgen op grond van een belang dat staat in de Vogelrichtlijn. Belang e en j staan beide niet in de Vogelrichtlijn. Dit betekent dus dat u op basis van deze belangen geen ontheffing meer kunt krijgen voor vogels.*

### Toelichting tabel 3

Als iemand activiteiten onderneemt die zijn te kwalificeren als bestendig beheer en onderhoud of bestendig gebruik, geldt een vrijstelling voor de soorten in tabel 3 voor artikel 8 t/m 12 van de Ffwet, mits activiteiten worden uitgevoerd op basis van een door de minister van LNV goedgekeurde gedragscode. Deze vrijstelling is enigszins beperkt; voor activiteiten die zijn te kwalificeren als bestendig beheer en onderhoud in de landbouw en bosbouw en bestendig gebruik geldt geen vrijstelling voor artikel 10 van de Ffwet. Ook niet op basis van een gedragscode. Een gedragscode moet door een sector of ondernemer zelf opgesteld worden en ingediend voor goedkeuring.

- Als iemand activiteiten onderneemt die zijn te kwalificeren als ruimtelijke ontwikkeling, geldt voor soorten in tabel 3 geen vrijstelling. Ook niet op basis van een gedragscode. Hiervoor is een ontheffing nodig.
- Voor activiteiten in het kader van bestendig beheer en onderhoud in de landbouw en bosbouw en bestendig gebruik en voor activiteiten in het kader van ruimtelijke ontwikkeling is het niet mogelijk voor artikel 10 voor de soorten in tabel 3 een ontheffing te krijgen.
- Voor andere activiteiten dan hierboven genoemd is voor de soorten in tabel 3 een ontheffing nodig.
- Een ontheffingsaanvraag voor de soorten van tabel 3 wordt getoetst aan drie criteria: 1) er is sprake van een in of bij de wet genoemd belang, 2) er is geen alternatief, 3) doet geen afbreuk aan gunstige staat van instandhouding van de soort. Deze drie criteria vormen de zgn. uitgebreide toets. De drie criteria staan naast elkaar en niet na elkaar (aan alle drie moet voldaan zijn).
- De uitgebreide toets voor ontheffingsverlening geldt ook voor alle vogelsoorten.

<b>Zoogdieren</b>			
Baardvleermuis *	<i>Myotis mystacinus</i>	Ingekorven vleermuis *	<i>Myotis emarginatus</i>
Bechstein's vleermuis *	<i>Myotis bechsteini</i>	Kleine dwergvleermuis *	<i>Pipistrellus pygmaeus</i>
Bever *	<i>Castor fiber</i>	Kleine hoefijzerneus *	<i>Rhinolophus hipposideros</i>
Boommarter	<i>Martes martes</i>	Laatvlieger *	<i>Eptesicus serotinus</i>
Bosvleermuis *	<i>Nyctalus leisleri</i>	Meervleermuis *	<i>Myotis dasycneme</i>
Brandt's vleermuis *	<i>Myotis brandtii</i>	Mopsvleermuis *	<i>Barbastella barbastellus</i>
Bruinvis *	<i>Phocoena phocoena</i>	Nathusius' vleermuis *	<i>Pipistrellus nathusii</i>
Das	<i>Meles meles</i>	Noordse woelmuis *	<i>Microtus oeconomus</i>
Eikelmuis	<i>Eliomys quercinus</i>	Otter *	<i>Lutra lutra</i>
Euraziatische lynx *	<i>Lynx lynx</i>	Rosse vleermuis *	<i>Nyctalus noctula</i>
Franjestaart *	<i>Myotis nattereri</i>	Tuimelaar *	<i>Tursiops truncatus</i>
Gewone dolfin *	<i>Delphinus delphis</i>	Tweekleurige vleermuis *	<i>Vespertilio murinus</i>
Gewone dwergvleermuis *	<i>Pipistrellus pipistrellus</i>	Vale vleermuis *	<i>Myotis myotis</i>
Gewone grootoorvleermuis *	<i>Plecotus auritus</i>	Veldspitsmuis	<i>Crocidura leucodon</i>
Gewone zeehond	<i>Phoca vitulina</i>	Waterspitsmuis	<i>Neomys fodiens</i>
Grijze grootoorvleermuis *	<i>Plecotus austriacus</i>	Watervleermuis *	<i>Myotis daubentonii</i>
Grote hoefijzerneus *	<i>Rhinolophus ferrumequinum</i>	Wilde kat *	<i>Felis sylvestris</i>
Hamster *	<i>Cricetus cricetus</i>	Witflankdolfijn *	<i>Lagenorhynchus acutus</i>
Hazelmuis *	<i>Muscardinus avellanarius</i>	Witsnuitdolfijn *	<i>Lagenorhynchus albirostris</i>
<b>Reptielen en amfibieën</b>			
Adder	<i>Vipera berus</i>	Muurhagedis *	<i>Podarcis muralis</i>
Boomkikker *	<i>Hyla arborea</i>	Poelkikker *	<i>Rana lessonae</i>
Geelbuikvuurpad *	<i>Bombina variegata</i>	Ringslang	<i>Natrix natrix</i>
Gladde slang *	<i>Coronella austriacus</i>	Rugstreeppad *	<i>Bufo calamita</i>
Hazelworm	<i>Anguis fragilis</i>	Vinpootsalamander	<i>Triturus helveticus</i>
Heikikker *	<i>Rana arvalis</i>	Vroedmeesterpad *	<i>Alytes obstreticans</i>
Kamsalamander *	<i>Triturus cristatus</i>	Vuursalamander	<i>Salamandra salamandra</i>
Knoflookpad *	<i>Pelobates fuscus</i>	Zandhagedis *	<i>Lacerta agilis</i>

<b>Dagvlinders</b>			
Bruin dikkopje	<i>Erynnis tages</i>	Pimpernelblauwtje *	<i>Maculinea teleius</i>
Donker pimpernelblauwtje *	<i>Maculinea nausithous</i>	Purperstreepparelmoervlinder	<i>Brenthis ino</i>
Dwergblauwtje	<i>Cupido minimus</i>	Rode vuurvlinder	<i>Palaeochrysophanus hippothoe</i>
Dwergdikkopje	<i>Thymelicus acteon</i>	Rouwmantel	<i>Nymphalis antiopa</i>
Groot geaderd witje	<i>Aporia crataegi</i>	Tijmblauwtje *	<i>Maculinea arion</i>
Grote ijsvogelvlinder	<i>Limenitis populi</i>	Tweekleurig hooibeestje	<i>Coenonympha arcania</i>
Grote vuurvlinder *	<i>Lycaena dispar</i>	Veenbesparelmoervlinder	<i>Bolaria aquilonais</i>
Heideblauwtje	<i>Plebejus argus</i>	Veenhooibeestje	<i>Coenonympha tullia</i>
Iepepage	<i>Strymonidia w-album</i>	Veldparelmoervlinder	<i>Meliteae cinxia</i>
Kalkgraslanddikkopje	<i>Spialia sertorius</i>	Woudparelmoervlinder	<i>Meliteae diamina</i>
Keizersmantel	<i>Argynnis paphia</i>	Zilverstreephooibeestje *	<i>Coenonympha hero</i>
Klaverblauwtje	<i>Cyaniris semiargus</i>	Zilvervlek	<i>Clossiana euphrosyne</i>
<b>Nachtvlinders</b>			
Teunisbloempijlstaart *	<i>Proserpinus proserpina</i>		
<b>Libellen</b>			
Bronslibel *	<i>Oxygastra curtisii</i>	Noordse winterjuffer *	<i>Sympecma paedisca</i>
Gaffellibel *	<i>Ophiogomphus cecilia</i>	Oostelijke witsnuitlibel *	<i>Leucorrhinia</i>
Gevlekte witsnuitlibel *	<i>Leucorrhinia pectoralis</i>	Rivierrombout *	<i>Stylurus flavipes</i>
Groene glazenmaker *	<i>Aeshna viridis</i>	Sierlijke witsnuitlibel *	<i>Leucorrhinia caudalis</i>
<b>Vissen</b>			
Beekprik	<i>Lampetra planeri</i>	Grote modderkruiper	<i>Misgurnus fossilis</i>
Bittervoorn	<i>Rhodeus cericeus</i>	Houting *	<i>Conegonus oxyrrhynchus</i>
Elrits	<i>Phoxinus phoxinus</i>	Rivierprik	<i>Lampetra fluviatilis</i>
Gestippelde alver	<i>Alburnoides bipunctatus</i>	Steur *	<i>Acipenser sturio</i>
<b>Vaatplanten</b>			
Drijvende waterweegbree *	<i>Luronium natans</i>	Kruipend moerasscherm *	<i>Apium repens</i>
Groenknolorchis *	<i>Liparis loeselii</i>	Zomerschroeforchis *	<i>Spiranthes aestivalis</i>
Groot zeegrass	<i>Zostera marina</i>		
<b>Kevers</b>			
Brede geelrandwaterroofkever *	<i>Dytiscus latissimus</i>	Heldenbok *	<i>Cerambyx cerdo</i>
Gestreepte waterroofkever *	<i>Graphoderus bilineatus</i>	Juchtleerkever *	<i>Osmoderma eremita</i>
<b>Weekdieren</b>			
Bataafse stroommossel *	<i>Unio crassus</i>	Platte schijfhoren *	<i>Anisus vorticulus</i>

\* : genoemd in bijlage IV Habitatrichtlijn

## Gebiedsbescherming

### Gebiedsbescherming VHR-gebieden en Beschermden natuurmonumenten

#### Europese bescherming

De Vogel- en Habitatrichtlijn (1979,1992) beschermt gebieden door plannen en projecten rond deze gebieden te toetsen op mogelijk significante effecten. Afhankelijk van de aard van het effect (onderzocht in een 'voortoets') dient een verstorings-/verslechteringstoets of een passende beoordeling te worden uitgevoerd. Indien uit een passende beoordeling blijkt dat negatieve effecten op beschermde natuurwaarden te verwachten zijn, dient de ingreep te worden getoetst aan het volgend afwegingskader:

- Alternatieven: (in breedste zin van het woord) zijn niet voorhanden,
- Belang: voor ingrepen in of bij Vogel- en Habitatrichtlijngebieden geldt een *dwingende* reden van groot openbaar belang met inbegrip van redenen van sociale of economische aard,
- Compensatie: moet altijd vooraf en tijdig worden gerealiseerd.

#### Nationale bescherming

De Natuurbeschermingswet (1998) beschermt VHR-gebieden en Beschermden Natuurmonumenten door plannen, projecten en andere handelingen die de kwaliteit van de leefgebieden of habitats kunnen verslechteren, niet toe te staan zonder vergunning.

Om inzichtelijk te maken of natuurwaarden verslechteren dient (indien een plan of project in of in de nabijheid van een NB-wet gebied ligt) een habitattoets te worden uitgevoerd.

Alle mitigerende en compenserende maatregelen dienen ervoor te zorgen dat de samenhang van Natura 2000 (het netwerk van natuurgebieden in Europa) bewaard blijft.

## Bescherming EHS en POG

### Structuurvisie Infrastructuur en Ruimte

De visie van het rijk op de ruimtelijke ontwikkeling van Nederland wordt weergegeven in de Structuurvisie Infrastructuur en Ruimte. In deze structuurvisie wordt duidelijk welke waarden overal tenminste gegarandeerd worden (de basiskwaliteit) en voor welke ruimtelijke structuren het rijk een grotere verantwoordelijkheid heeft. Daar streeft het rijk naar meer dan basiskwaliteit. Voor natuur en landschap wordt gestreefd naar de ontwikkeling van een netwerk van VHR-gebieden, de EHS, NB-wetgebieden en de robuuste ecologische verbindingen. Voor gebieden met een beschermde status geldt de verplichting tot instandhouding van de wezenlijke kenmerken en waarden en een 'nee, tenzij' - regime. Ingrepen in of in de onmiddellijke nabijheid van deze gebieden worden niet toegestaan indien wezenlijke kenmerken, waarden of nagestreefde natuurontwikkeling worden aangetast.

Indien de ruimtelijke ontwikkeling na toetsing via het afwegingskader door gaat, kan natuurcompensatie noodzakelijk zijn. Van compensatie is pas sprake indien na mitigatie (verzachtende maatregelen) nog sprake is van negatieve effecten. Het afwegingskader van de Structuurvisie Infrastructuur en Ruimte is verfijnd in provinciale regelgeving.

Als een ingreep in de EHS onvermijdelijk is, geldt dat mitigerende maatregelen genomen moeten worden. Indien de mitigatie niet volstaat, moet voor het resterende effect worden gecompenseerd. Bij compensatie gelden de voorwaarden dat:

- geen nettoverlies aan natuurwaarden (areaal, kwaliteit en samenhang) optreedt,
- compensatie aansluitend of in de directe omgeving van het gebied is (duurzaamheid),
- indien kwalitatief gelijkwaardige compensatie aansluitend of nabij de plaats van ingreep niet mogelijk is compensatie op een andere locatie moet plaatsvinden,
- indien op een andere locatie compensatie niet mogelijk is, financieel moet worden gecompenseerd,
- het tijdstip van besluit over de geplande ingreep tevens tijdstip van besluit is over de aard, de wijze, het tijdstip van mitigatie en het tijdstip van compensatie.

### Provinciale bescherming

De beschermingsformule uit de Structuurvisie Infrastructuur en Ruimte is nader uitgewerkt door de Provincie Limburg. Bij ruimtelijke ingrepen dient het onderstaande afwegingskader te worden doorlopen.

1.	Vindt de ingreep plaats in de EHS, de POG, in bos, landschaps- en natuurelementen die in een vigerend bestemmingsplan reeds beschermd zijn of onder de werkingssfeer van de Boswet vallen?	Ja ▼	Nee ►	dan is deze beleidsregel niet van toepassing.
2.	Gaan door de ingreep de wezenlijke kenmerken en waarden verloren?	Ja ▼	Nee ►	dan is mitigatie en compensatie niet aan de orde.
3.	Is er sprake van een groot openbaar belang?	Ja ▼	Nee ►	dan wordt de ingreep niet toegestaan.
4.	Kan met een andere activiteit dezelfde doelstelling gerealiseerd worden waarbij minder of geen schade ontstaat aan natuurwaarden?	Nee ▼	Ja ►	dan daar uitvoeren, dan 1.
5.	Zijn er andere locaties waar de ingreep gerealiseerd kan worden en waarbij minder of geen schade ontstaat aan natuurwaarden?	Nee ▼	Ja ►	dan daar uitvoeren, dan 1.
6.	Kunnen de negatieve effecten op natuurwaarden worden voorkomen?	Ja: dan is geen compensatie, maar mitigatie vereist; Deels: naast mitigatie is ook compensatie vereist; Nee: compensatie is vereist.		

Tabel 1: Afwegingskader Beleidsregel mitigatie en compensatie natuurwaarden (Provincie Limburg, 2005).

## Boswet

De Boswet heeft de instandhouding van het Nederlandse bosareaal en houtopstanden als doel en biedt bescherming aan bosgebieden buiten de bebouwde kom Boswet. Deze bebouwde kom valt niet altijd samen met de bebouwde kom ingevolge de wegenverkeerswetgeving. De Boswet kent drie belangrijke instrumenten ter instandhouding van bosareaal en houtopstanden buiten de bebouwde kom:

- de meldingsplicht
- de herbplantingsplicht
- het kapverbod

Iedereen, ongeacht of hij eigenaar is volgens de Boswet, die een houtopstand gaat vellen moet deze activiteit vooraf melden (meldingsformulier aan Dienst Regelingen, Ministerie van LNV en eigenaar van de houtopstand). Deze verplichting geldt *niet* als o.a.:

- de grond nodig is voor de uitvoering van een werk overeenkomstig een goedgekeurd bestemmingsplan,
- het gaat om houtopstanden die een zelfstandige eenheid vormen, en of geen grotere oppervlakte beslaan dan 10 are, of in geval van rijbeplanting, gerekend over het totaal aantal rijen, niet meer bomen omvatten dan 20 stuks,
- het gaat om uitdunning van een bos,
- het gaat om periodiek vellen van griend- en hakhout,
- houtopstanden op erven en in tuinen, houtopstanden binnen de bebouwde kom, treurwilgen, Italiaanse populieren, lindes, paardenkastanjes, wegbeplantingen en beplantingen langs landbouwgronden bestaande uit wilgen en populieren, kerstbomen, vruchtbomen en windschermen om boomgaarden en kweekgoed.

De herbplantingsplicht houdt in dat het gekapte bos opnieuw moet worden ingeplant of op een andere plek moet worden gecompenseerd. Herbplanten op andere grond, dan waar de houtopstand is verwijderd, mag alleen indien Dienst Regelingen hiervoor toestemming heeft gegeven, mogelijk met voorschriften en beperkingen.

Het kapverbod kan worden opgelegd door de ministers van OCW en LNV ter bewaring van natuur- en landschapsschoon.

Indien de bomen vallen binnen de bebouwde kom Boswet, dient een kapvergunning bij B&W van betreffende gemeente te worden aangevraagd. De Boswet zondert bepaalde categorieën bomen uit van gemeentelijke regelgeving. Dit betreft onder andere wilgen en populieren langs landbouwgronden en wegen, bomen van bosbouwondernemingen, fruitbomen en windschermen langs boomgaarden. Op deze bomen is een gemeentelijke kapverordening dus *niet* van toepassing.

## Bijlage 2 Gegevens NDFF

**Bekende verspreiding van soorten ten opzichte van het plangebied – levering uit de NDFF.**

HET NATUURLOKET 

**disclaimer** De Nationale Databank Flora en Fauna (NDFF) is de meest omvangrijke landelijke informatiebron van verspreidingsgegevens en bevat betrouwbare waarnemingen van planten en dieren in een bepaald gebied. Het systeem is in opbouw, nieuwe gegevens worden met regelmaat toegevoegd. Alle gegevens in de NDFF zijn door de Gegevensautoriteit Natuur gevalideerd. Nader (veld-)onderzoek kan noodzakelijk zijn om aanwezigheid van een soort te bevestigen of uit te sluiten.

Copyright vermelden bij verwijzen of citeren naar deze levering: © NDFF - quickscanhulp.nl 10-09-2014 12:20:57



Op de volgende pagina's vindt u de lijst met soorten en afstanden ten opzichte van het plangebied dat deze soorten zijn waargenomen. Een toelichting op deze lijst is te vinden op: [www.quickscanhulp.nl](http://www.quickscanhulp.nl).

Mocht u vragen hebben dan kunt u contact opnemen met de Helpdesk van Het Natuurloket:

e-mail: [info@natuurloket.nl](mailto:info@natuurloket.nl)

telefoon: 0800 2356333



Tabel: Gegevens binnen een straal van een kilometer.

Soort	Soortgroep	Bescherming	Afstand
Alpenwatersalamander	Amfibieën	tabel II	0 - 1 km
Levendbarende hagedis	Reptielen	tabel II	0 - 1 km
Daslook	Vaatplanten	tabel II	0 - 1 km
Rapunzelklokje	Vaatplanten	tabel II	0 - 1 km
Waterdrieblad	Vaatplanten	tabel II	0 - 1 km
Wilde marjolein	Vaatplanten	tabel II	0 - 1 km
Europese meerval	Vissen	tabel II	0 - 1 km
Rivierdonderpad	Vissen	tabel II	0 - 1 km
Eekhoorn	Zoogdieren	tabel II	0 - 1 km
Steenmarter	Zoogdieren	tabel II	0 - 1 km
Boomkikker	Amfibieën	tabel III	0 - 1 km
Kamsalamander	Amfibieën	tabel III	0 - 1 km
Poelkikker	Amfibieën	tabel III	0 - 1 km
keizersmantel	Dagvlinders	tabel III	0 - 1 km
Bittervoorn	Vissen	tabel III	0 - 1 km
Boomvalk	Vogels	tabel III	0 - 1 km
Buizerd	Vogels	tabel III	0 - 1 km
Gierzwaluw	Vogels	tabel III	0 - 1 km
Grote Gele Kwikstaart	Vogels	tabel III	0 - 1 km
Havik	Vogels	tabel III	0 - 1 km
Huismus	Vogels	tabel III	0 - 1 km
Kerkuil	Vogels	tabel III	0 - 1 km
Ooievaar	Vogels	tabel III	0 - 1 km
Ransuil	Vogels	tabel III	0 - 1 km
Roek	Vogels	tabel III	0 - 1 km
Slechtvalk	Vogels	tabel III	0 - 1 km
Sperwer	Vogels	tabel III	0 - 1 km
Steenuil	Vogels	tabel III	0 - 1 km
Wespendief	Vogels	tabel III	0 - 1 km
Zwarte Wouw	Vogels	tabel III	0 - 1 km
Bever	Zoogdieren	tabel III	0 - 1 km
Das	Zoogdieren	tabel III	0 - 1 km
Gewone dwergvleermuis	Zoogdieren	tabel III	0 - 1 km
Gewone/Kleins/Ruige dwergvleermuis	Zoogdieren	tabel III	0 - 1 km
Ingekorven vleermuis	Zoogdieren	tabel III	0 - 1 km
Rosse vleermuis	Zoogdieren	tabel III	0 - 1 km

Bijlage 3 Polygoon voor waarneming.nl

