

# Quickscan flora en fauna

## Centrumplan Susteren

Gemeente Echt-Susteren





# Quickscan flora en fauna

## Centrumplan Susteren

Gemeente Echt-Susteren

### **Colofon**

**Datum:**

21 januari 2013

**Projectgegevens:**

Projectnummer 258200

**Auteur(s):**

drs. ing. M.L. Braad

G.R. Meijer MSc





# Inhoud

<b>1</b>	<b>Inleiding</b>	<b>3</b>
1.1	Aanleiding	3
1.2	Doel	4
1.3	Leeswijzer	4
<b>2</b>	<b>Natuurwetgeving en -beleid</b>	<b>5</b>
2.1	Algemeen	5
2.2	Ecologische Hoofdstructuur en Natuurbeschermingswetgebieden	5
2.3	Flora- en faunawet	5
<b>3</b>	<b>Gebiedsbeschrijving</b>	<b>7</b>
3.1	Huidige situatie	7
3.2	Toekomstige situatie	7
3.3	Te verwachten werkzaamheden en ingrepen	8
<b>4</b>	<b>Methode</b>	<b>11</b>
4.1	Bureaustudie	11
4.2	Terreinbezoek	12
<b>5</b>	<b>Onderzoeksresultaten</b>	<b>13</b>
5.1	Resultaten bureaustudie	13
5.1.1	Ligging EHS en beschermde gebieden	13
5.1.2	Voorkomen beschermde soorten Flora- en faunawet	14
5.2	Resultaten verkennend terreinbezoek	15
<b>6</b>	<b>Toetsing aan de natuurwetgeving</b>	<b>19</b>
6.1	Toetsing effect op beschermde gebieden	19
6.1.1	EHS	19
6.1.2	Natuurbeschermingswet 1998	19
6.2	Toetsing effect op beschermde soorten Flora- en faunawet	19
6.2.1	Effecten Tabel 2/3 soorten	19
6.2.2	Advies vervolgstappen	21
<b>7</b>	<b>Conclusies en aanbevelingen</b>	<b>23</b>
7.1	Conclusies	23
7.1.1	Beschermde natuurgebieden	23
7.1.2	Beschermde soorten	23
7.2	Aanbevelingen (vrijblijvend)	24
7.2.1	Vogels	25
7.2.2	Vleermuizen	25
<b>8</b>	<b>Literatuur</b>	<b>27</b>
<b>Bijlagen:</b>		
1	Ecologische Hoofdstructuur en Natuurbeschermingswet 1998	
2	Flora- en faunawet	



# 1 Inleiding

## 1.1 Aanleiding

**Aanleiding** voor dit verkennend onderzoek (quickscan) vormt het opstellen van het bestemmingsplan ter plaatse van het centrum van Susteren. De gemeente Echt-Susteren is voornemens het centrum te herontwikkelen. Om de door de gemeente gewenste stedenbouwkundige kaders vast te leggen, is een bestemmingsplanprocedure noodzakelijk. Zodra het vastgestelde bestemmingsplan in werking is getreden, is er de juridisch-planologische basis om de beoogde ontwikkelingen te realiseren. Het plangebied betreft het centrum van Susteren en bestaat uit woningen, winkel- en bedrijfpanden.

Ruimtelijke plannen dienen te worden beoordeeld op de uitvoerbaarheid in relatie tot actuele natuurwetgeving, met name de EHS, Natuurbeschermingswet 1998 en de Flora- en faunawet. Er mogen geen ontwikkelingen plaatsvinden die op onoverkomelijke bezwaren stuiten door effecten op beschermde natuurgebieden en/of flora en fauna. In dit kader is inzicht gewenst in de aanwezige natuurwaarden en de mogelijk daarmee samenhangende consequenties vanuit de actuele natuurwetgeving. Dit wordt gedaan op basis van een quickscan. In deze rapportage zijn de resultaten van de quickscan beschreven. In figuur 1.1 is het plangebied weergegeven.

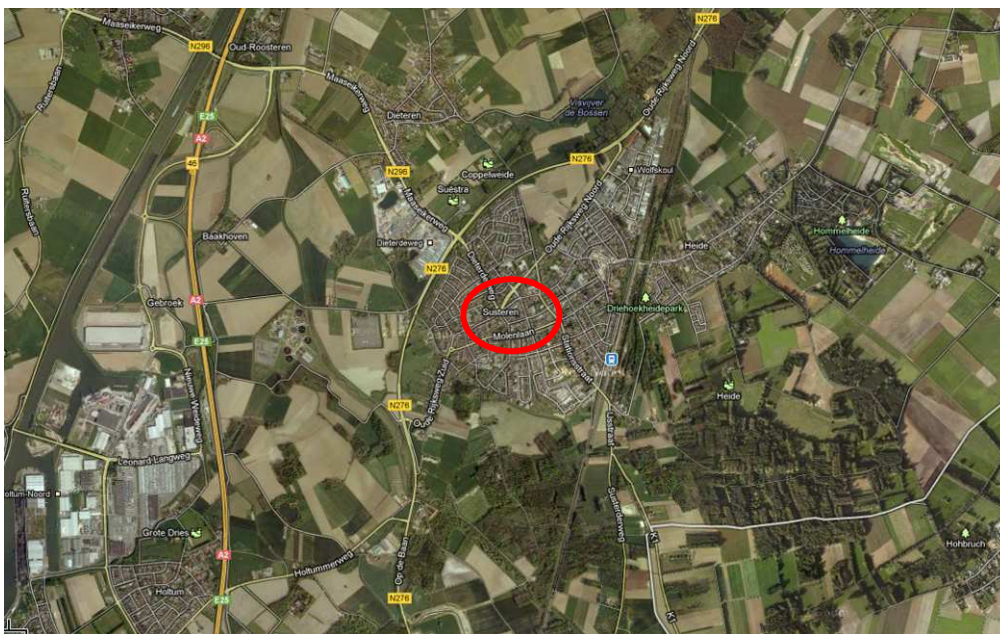

Figuur 1.1: Globale ligging van het plangebied (rode cirkel) in Susteren. Bron: Google maps.

## **1.2 Doel**

In ruimtelijke plannen, zoals bestemmingsplannen, is in het kader van de uitvoerbaarheid inzicht gewenst in de aanwezigheid van beschermde soorten en gebieden. Er dient te worden aangetoond dat het plan uitvoerbaar is. Het doel van voorliggende quickscan is het opsporen van strijdigheden van de voorgenomen ingreep met de Flora- en faunawet en/of de Natuurbeschermingswet 1998 en het bepalen of de aanvraag van een ontheffing noodzakelijk is.

## **1.3 Leeswijzer**

In de inleiding wordt beschreven waarom deze quickscan is uitgevoerd en met welk doel. Vervolgens wordt in hoofdstuk twee algemene informatie verwoord over de natuurwetgeving, waaronder de Flora- en faunawet en de Natuurbeschermingswet 1998. In hoofdstuk drie wordt de huidige en toekomstige situatie van het plangebied beschreven en de ligging ten opzichte van de Ecologische hoofdstructuur (EHS) en Natuurbeschermingswetgebieden (Natura 2000, Beschermde Natuurmonumenten en wetlands). In hoofdstuk vier wordt de gebruikte methode voor de uitvoering van deze quickscan omschreven. In hoofdstuk vijf staan de resultaten van deze quickscan flora en fauna. Deze zijn onderverdeeld in de resultaten van de literatuurstudie en het veldbezoek. In hoofdstuk zes worden de resultaten uit hoofdstuk vijf getoetst aan de Flora- en faunawet. Hieruit komen conclusies en aanbevelingen voort, die worden omschreven in hoofdstuk zeven. Het laatste hoofdstuk geeft de gebruikte bronnen voor dit onderzoek weer. Achter dit hoofdstuk bevinden zich twee bijlagen, die algemene informatie verschaffen met betrekking tot de Ecologische Hoofdstructuur, de Natuurbeschermingswet 1998 en de Flora- en faunawet.



## 2 Natuurwetgeving en -beleid

### 2.1 Algemeen

De natuurwet- en regelgeving kent twee sporen, namelijk een soortgericht spoor (Flora- en faunawet) en een gebiedsgericht spoor (Ecologische Hoofdstructuur (EHS) en Natuurbeschermingswet 1998). De Flora- en faunawet richt zich op de bescherming van soorten en de EHS en Natuurbeschermingswet 1998 op de bescherming van gebieden. Met de Flora- en faunawet en de Natuurbeschermingswet 1998 is de Europese Vogel- en Habitatrichtlijn in nationale wetgeving geïmplementeerd.

### 2.2 Ecologische Hoofdstructuur en Natuurbeschermingswetgebieden

De Ecologische Hoofdstructuur (EHS) is de kern van het natuurbeleid. De EHS is in provinciale structuurvisies uitgewerkt en vastgelegd in de ruimtelijke verordening. Ruimtelijke plannen moeten hieraan worden getoetst. Natura 2000-gebieden, Beschermde Natuurmonumenten en wetlands zijn beschermd via de Natuurbeschermingswet 1998 en hebben derhalve een wettelijke status. In of in de nabijheid van de EHS en Natuurbeschermingswetgebieden geldt het 'Nee, tenzij'-principe. In principe zijn er geen ontwikkelingen toegestaan als deze ontwikkelingen de wezenlijke kenmerken of waarden van het gebied aantasten.

Voor een uitgebreide algemene beschrijving van de Ecologische Hoofdstructuur en de Natuurbeschermingswet wordt verwezen naar bijlage 1.

### 2.3 Flora- en faunawet

Het doel van de Flora- en faunawet is het in stand houden van de inheemse flora en fauna. Vanuit deze wet is bij ruimtelijke ingrepen de initiatiefnemer verplicht op de hoogte te zijn van de mogelijk voorkomende beschermde natuurwaarden binnen het projectgebied. De Flora- en faunawet gaat uit van het 'Nee, tenzij'-principe. Bepaalde handelingen, waaronder ruimtelijke ingrepen, waarbij beschermde soorten in het geding zijn, zijn slechts bij uitzondering en onder voorwaarden mogelijk.

Voor een uitgebreide algemene beschrijving van de Flora- en faunawet wordt verwezen naar bijlage 2.



## 3 Gebiedsbeschrijving

### 3.1 Huidige situatie

Het plangebied is gelegen in het centrum van Susteren en heeft een oppervlakte van circa 2,7 ha. Het plangebied betreft het centrum van Susteren en in de huidige situatie bestaat het plangebied uit winkel-, bedrijfs- en kantoorpanden, woningen met en zonder (moes)tuin en parkeerplaatsen. Het wordt aan de noordzijde begrensd door de Oude Rijksweg Noord, Feurtherpoort en de Marktstraat, aan de oostzijde door de Swentiboldstraat, aan de zuidzijde door Reinoud van Gelderstraat en het perceel van de Wilibrodusstraat 4 en aan de westzijde door het perceel van Marktstraat 13. De begrenzing van het plangebied is weergegeven in figuur 3.1. De directe omgeving van het plangebied wordt voornamelijk gevormd door woonwijken en bedrijven.



Figuur 3.1: Begrenzing plangebied (rood omlijnd). Bron: Google maps.

### 3.2 Toekomstige situatie

De gemeente Echt-Susteren is voornemens het plangebied te herontwikkelen. Het stedenbouwkundig planontwerp is te zien in figuur 3.2.



Figuur 3.2: Stedenbouwkundig ontwerp Centrumplan Susteren.

### 3.3 Te verwachten werkzaamheden en ingrepen

Voor de voorgenomen herontwikkeling van het centrum van Susteren zullen er gebouwen worden gesloopt en tuinen/groenelementen worden verwijderd. In het plangebied zijn tientallen gebouwen aanwezig. Hiervan is het van 20 gebouwen waarschijnlijk dat ze gesloopt gaan worden (zie figuur 3.3).

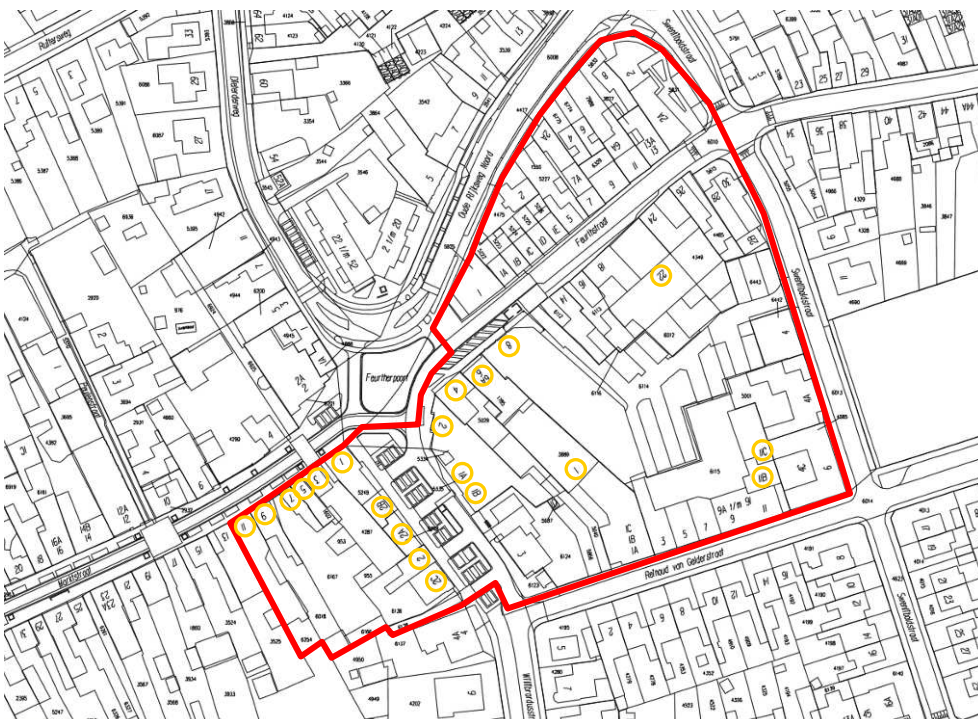

Figuur 3.3: Begrenzing plangebied (rood omlijnd) met de gebouwen die waarschijnlijk gesloopt gaan te worden (huisnummers geel omcirkeld).



Parkeerplaats en supermarkt



Winkel- en bedrijvenpanden op de hoek van de Willibrodusstraat en de Feurthstraat



Parkeerplaatsen en pand aan de Willibrodusstraat



Huizen aan de Feurthstraat



Panden op de hoek van de Willibrodusstraat en de Marktstraat



Moestuin achter de huizen aan de Marktstraat

Figuur 3.4: Impressie plangebied (Oranjewoud, 2012).



## 4 Methode

Het onderzoek naar het voorkomen van beschermde soorten en ligging van beschermde gebieden is opgebouwd uit twee onderdelen:

- Bureaustudie naar waarnemingen van beschermde soorten uit het (recente) verleden en ligging van beschermde gebieden in de invloedssfeer van het project;
- Terreinbezoek naar de (mogelijke) aanwezigheid van beschermde soorten.

### 4.1 Bureaustudie

Bij de toetsing is alleen gekeken naar de streng beschermde (Tabel 3) en overig beschermde (Tabel 2) soorten uit de Flora- en faunawet. Deze soorten zijn in Nederland zeldzaam of hebben een Europese bescherming (Habitatrichtlijn Bijlage IV-soorten) en moeten worden getoetst op voorkomen en effect. Treedt effect op of worden verbodsbepalingen overtreden, dan zijn er mogelijk maatregelen nodig om de effecten te voorkomen, verzachten of te compenseren om te voldoen aan de Flora- en faunawet.

Algemene soorten (Tabel 1) zijn niet meegenomen in de toetsing. Deze soorten zijn zodanig algemeen in Nederland dat de gunstige staat van instandhouding niet in het geding komt door de meeste projecten. Bovendien geldt voor deze soorten een vrijstelling van de verbodsbepalingen uit art. 8 t/m 12 van de Flora- en faunawet. Wel geldt de zorgplicht. Door rekening te houden met de kwetsbare seizoenen van deze soorten, wordt voldoende aan de zorgplicht voldaan en kan de gunstige staat van instandhouding worden gegarandeerd.

Er zijn diverse bronnen geraadpleegd om een beeld te krijgen van de verspreiding en mogelijk voorkomen van beschermde soorten in en rond het plangebied. Aan de hand van deze informatie is een inschatting gemaakt of de betreffende soorten in het plangebied voor zouden kunnen komen, gezien de habitatvoorkeur van de betreffende soorten. De bronnen die zijn geraadpleegd, zijn:

- [www.waarneming.nl](http://www.waarneming.nl);
- [www.telme.nl](http://www.telme.nl);
- Landelijke verspreidingsatlassen;
- Regionale verspreidingsatlassen.

Naast de bronnen met soortinformatie, is voor het bepalen van de ligging van beschermde gebieden gebruik gemaakt van de gebiedendatabase op de website van het Ministerie van EZ en Alterra. Gekeken is naar de ligging van beschermde gebieden (Natura 2000 gebieden) ten opzichte van het plangebied en naar de instandhoudingsdoelstellingen van deze gebieden. Afhankelijk van de instandhoudingsdoelstellingen kan het effect worden bepaald. Hiernaast is gebruik gemaakt van de kaarten op de website [ruimtelijkeplannen.nl](http://ruimtelijkeplannen.nl) om te bepalen of het plangebied overlapt of grenst aan EHS. Toetsing vindt plaats aan de hand van de wezenlijke kenmerken en waarden van de EHS (Spelregels EHS).

Met behulp van landelijke verspreidingsatlassen is nagegaan of in het verleden zwaardere beschermde soorten zijn aangetroffen in of nabij het plangebied. Deze atlassen maken veelal gebruik van atlasblokken (5 x 5 kilometer). De soortgegevens hebben daarom betrekking op de regio en niet specifiek op het onderzoeksgebied. Exacte locaties of datering van de waarnemingen zijn niet bekend.

## **4.2 Terreinbezoek**

Naar aanleiding van de uitkomsten van voorgenoemd bureaustudie is bepaald in hoeverre de aanwezigheid van beschermde soorten aannemelijk gesteld kan worden op basis van aanwezig geschikt habitat. Op 27 november 2012 is een verkennend terreinbezoek aan het gebied afgelegd om te bepalen in hoeverre aan de hand van de soorten uit de bureaustudie en aan de hand van het voorkomen van geschikt habitat beschermde soorten kunnen voorkomen. Het gaat hier om een deskundigenoordeel op basis van de fysieke gesteldheid van het terrein (biotopenonderzoek). Daarnaast zijn de aangetroffen belangwekkende soorten opgetekend.



# 5 Onderzoeksresultaten

## 5.1 Resultaten bureaustudie

### 5.1.1 Ligging EHS en beschermde gebieden

Er bevindt zich geen EHS binnen het plangebied. In de omgeving van het plangebied zijn EHS gebieden gelegen. Het dichtstbijzijnde EHS gebied ligt circa 360 meter ten zuidwesten van het plangebied (zie figuur 5.1).

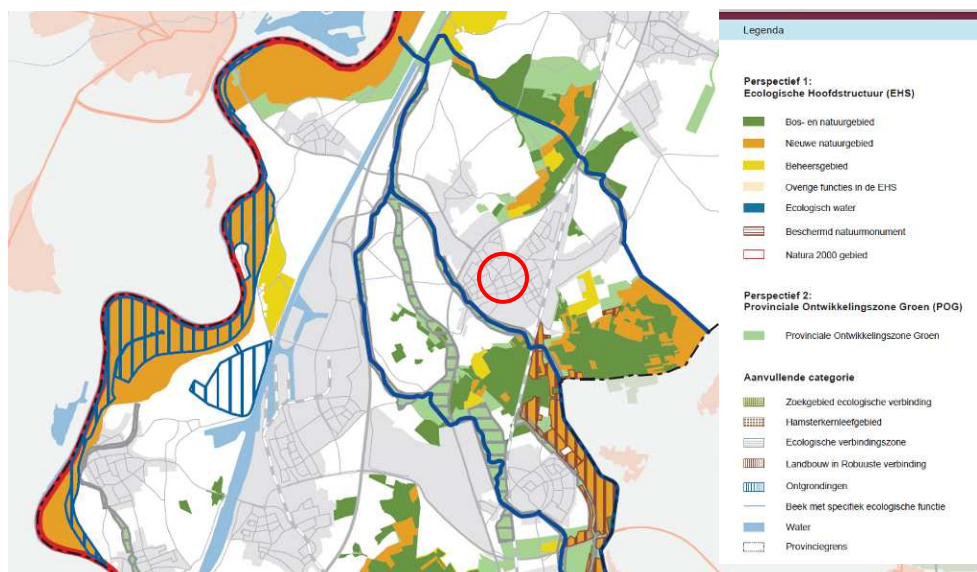

Figuur 5.1. Globale ligging plangebied (rood cirkel) t.o.v. EHS. Bron: POL (2011) provincie Limburg.

Binnen een straal van 3 kilometer van het plangebied is geen Natura 2000-gebied aanwezig (zie figuur 5.2).



Figuur 5.2. Globale ligging plangebied (rood cirkel) t.o.v. Natura 2000-gebied. Bron: Alterra.

### 5.1.2 Voorkomen beschermde soorten Flora- en faunawet

Om een inschatting te maken van de soortgroepen en specifieke soorten die in en rond het plangebied voorkomen, is de landelijke databank voor natuurwaarnemingen geraadpleegd, waaronder telmee.nl en waarneming.nl. Het invoerportaal waarneming.nl is een website waarop door vrijwilligers natuurwaarnemingen in Nederland worden verzameld. Telmee.nl is het invoerportaal van de landelijke Particuliere Gegevensbeheerders Organisaties (PGO's). Er kan informatie over diverse soortgroepen tot op kilometerhokniveau worden verkregen.

Volgens telmee.nl en waarneming.nl komen in het plangebied en omgeving soorten voor van diverse soortgroepen. Aanvullende gegevens over het mogelijk voorkomen van beschermde soorten is verkregen uit verschillende verspreidingsatlassen. Het betreft hier gegevens van de soortgroepen broedvogels (SOVON, 2002), zoogdieren (Broekhuizen *et al.*, 1992), libellen (Nederlandse Vereniging voor Libellenstudie, 2002), dagvlinders (Bos *et al.*, 2006), reptielen en amfibieën (www.RAVON.nl) en insecten (www.Naturalis.nl\EIS).

Uit de landelijke en provinciale verspreidingsinformatie uit atlassen (5 x 5 kilometerhok) blijkt dat in of nabij het plangebied in het verleden diverse beschermde soorten zijn aangetroffen. Dit betreft onderstaande zwaarder beschermde (Tabel 2 en 3 Flora- en faunawet) soorten. Vogels zijn onderverdeeld in jaarrond beschermde soorten (categorie 1-4) en niet jaarrond beschermde soorten (categorie 5). Gekeken is naar de verspreiding van categorie 1-4 soorten en soorten van categorie 5 die mogelijk zeldzaam zijn in de omgeving van het plangebied.

Op de site telmee.nl (2007-2012) worden de volgende waarnemingen vermeld voor de directe omgeving (Flora- en faunawetsoorten Tabel 2, 3 of jaarrond beschermde vogels):

#### – Vogels

Categorie 1-4 (jaarrond beschermd): Boomvalk, buizerd, gierzwaluw, grote gele kwikstraat, havik, huismus, kerkuil, ooievaar, ransuil, roek, slechtvalk, sperwer, steenuil en wespandief.

Categorie 5: geen soorten die in de omgeving zeldzaam zijn.

#### – Zoogdieren

Zwaarder beschermd: Das, eekhoorn, steenmarter, wild zwijn, franjestaart, gewone en ruige dwergvleermuis, gewone- en grijze grootoorvleermuis, rosse vleermuis, laatvlieger, ingekorven vleermuis en watervleermuis.

#### – Reptielen/amfibieën

Zwaarder beschermd: Poelkikker, kamsalamander, rugstreeppad, alpenwatersalamander en levendbarende hagedis.

– **Vlinders**

Zwaarder beschermd: Geen.

– **Libellen**

Zwaarder beschermd: Geen.

– **Vissen**

Zwaarder beschermd: BERPJE en kleine modderkruiper.

– **Flora**

Zwaarder beschermd: Geen.

Op basis van de verspreidingsgegevens van een soort, in combinatie met kennis van de terreingeschiktheid voor deze soorten, is nagegaan of deze soorten mogelijk in het plangebied of de omgeving kunnen voorkomen.

Het voorkomen van wettelijk beschermde soorten in het uurhok of kilometerhok betekent niet dat deze soorten zich in (de omgeving van) het plangebied bevinden. Het plangebied omvat slechts een klein deel van het kilometerhok en daarmee ook een beperkt aantal verschillende biotopen en habitats. Met behulp van het terreinbezoek is nagegaan welke dit zijn. Hierdoor kan meer duidelijkheid gegeven worden over de voorkomende dan wel verwachte soorten in het plangebied.

## 5.2 Resultaten verkennend terreinbezoek

Op 27 november is een eenmalig terreinbezoek aan het plangebied afgelegd door een deskundig ecooloog. Naast directe waarnemingen kan aan de hand van de aangetroffen biotopen een beeld worden geschetst van de aanwezige beschermde soorten. Dit is noodzakelijk omdat enkele seizoensgebonden soorten flora en fauna mogelijk niet kunnen worden waargenomen. Aan de hand van het aangetroffen biotoop en habitatvoorkeur(en) kunnen echter wel indicaties worden gegeven van het mogelijk voorkomen van deze soorten in het plangebied.

In het plangebied is sprake van twee biotopen: Gebouwen en tuingroen. Het plangebied bestaat voornamelijk uit gebouwen. Het was vanwege de beperkte toegankelijkheid niet mogelijk om alle gebouwen geheel te inspecteren.

### Gebouwen

In het plangebied zijn tientallen gebouwen aanwezig. Hiervan is het van 20 gebouwen waarschijnlijk dat ze gesloopt gaan worden (zie Figuur 3.3). Het grootste deel van de gebouwen betreft woonhuizen met schuine daken met dakpannen. Ook zijn enkele bedrijfspanden met platte daken aanwezig. Bij een aantal gebouwen is er sprake van overhangende dakpannen, kieren en (spouwmuur)gaten (zie foto's 5.1 t/m 5.4). Gebouwen zijn in potentie een geschikt leef- en broedgebied voor o.a. vogels en zoogdieren (met name vleermuizen).

De uit de bureaustudie vermelde (roof)-vogelsoorten boomvalk, buizerd, grote gele kwikstraat, havik, kerkuil, ooievaar, ransuil, roek, slechtvalk, sperwer, steenuil en wespindief) worden niet verwacht. De aangetroffen biotopen en/of gebouwen bieden geen geschikte nestlocaties voor deze soorten. De gebouwen met (overhangende) dakpannen, kieren en gaten bieden een potentieel geschikte nestlocaties voor de gierzwaluw en de huismus. Tijdens het terreinbezoek zijn geen nesten en individuen van deze jaargetijde waarin het terreinbezoek heeft plaatsgevonden. Het voorkomen van de huismus en gierzwaluw in het plangebied is niet uit te sluiten.

Gebouwen vormen in potentie geschikte verblijf- en rustplaatsen voor vleermuizen. In de gebouwen vormen betimmeringen, overhangende dakpannen, kieren, gaten en spouwmuuren een geschikte verblijfplaats voor vleermuizen. Aanwezige spouwmuurgaten, dakpannen en betimmeringen bieden gebouwbewonende vleermuizen toegang tot de gebouwen of de vleermuizen verblijven achter deze elementen. Dergelijke elementen zijn aanwezig in een diverse gebouwen verspreid over het gehele plangebied in de vorm van kieren, (spouwmuur)gaten en (overhangende) dakpannen. Naast de visuele beoordeling van de gebouwen is actief gezocht naar sporen en uitwerpselen die duiden op het gebruik van het plangebied door vleermuizen. Tijdens het terreinbezoek zijn deze niet aangetroffen. Op basis van de bureaustudie en het geschikte biotoop wordt verwacht dat in de betreffende gebouwen sprake is van verblijfplaatsen van de uit de bureaustudie vermelde gebouwbewonende vleermuizen (gewone- en ruige dwergvleermuis en laatvlieger).



Foto 5.1 t/m 5.4: Spouwmuurgat, overhangende dakpannen en kieren en gaten in het dak van diverse gebouwen in het plangebied.

## Tuingroen

In het plangebied is voornamelijk achter de woonhuizen tuingroen aanwezig. Voor het grootste gedeelte betreft het tuingroen grasveld en aangeplante (struik)vegetatie. Op het westelijk deel van het plangebied is er sprake van een moestuin waar diverse gewassen geteeld worden. Ter plaatse van de parkeerplaatsen langs de Willibrordusstraat zijn een aantal wilgen aanwezig. De parkeerplaatsen worden begrensd door taxushagen.

De vegetatie in het plangebied is gezien de voedselrijkdom floristisch weinig interessant. Beschermde plantensoorten zijn niet aangetroffen en worden in het aangetroffen biotoop ook niet verwacht.

Het tuingroen biedt een geschikt leefgebied voor algemeen voorkomende zoogdieren. Voor algemeen voorkomende muizen en spitsmuizen vormt het tuingroen een geschikt biotoop. Daarnaast kunnen soorten als haas, egel, mol en incidenteel wezel, bunzing, hermelijn en vos in dit biotoop aanwezig zijn.

Het tuingroen herbergt een geschikt leef- en nestgebied voor algemene (broed)vogels, zoals de merel, zwarte kraai en koolmees. In de bomen rond de parkeerplaatsen aan de Willibrordusstraat zijn wel een aantal nesten van waarschijnlijk de zwarte kraai aangetroffen.

Het tuingroen biedt geen geschikte verblijf- en rustplaatsen voor vleermuizen. Het is mogelijk dat vleermuizen foerageren in het plangebied.

In omgeving van het plangebied zijn de zwaarder beschermde das, eekhoorn, steenmarter en wild zwijn waargenomen. De aangetroffen biotopen (tuingroen en gebouwen) bieden geen geschikt leefgebied voor de eekhoorn en wild zwijn, soorten van bosrijke omgevingen. De das is uit te sluiten in de bebouwde omgeving van het centrum van Susteren, door het ontbreken van geschikt leefgebied. De biotopen bieden echter wel een potentieel geschikt foerageer- en/of leefgebied voor de steenmarter. In het plangebied zijn echter geen aanwijzingen aangetroffen die wijzen op het voorkomen van deze soort.

Door afwezigheid van voortplantingswater in het plangebied wordt een beperkt aantal amfibieën verwacht. Het tuingroen biedt een geschikt landbiotoop voor algemene amfibieën, zoals de gewone pad en bruine kikker. Strikt beschermde amfibieën worden op basis van het biotoop niet verwacht. Op basis van de bureaustudie is de poelkikker, kamsalamander, rugstreepad en alpenwatersalamander in de omgeving van het plangebied aanwezig. Het aangetroffen biotoop in het plangebied biedt geen geschikt leefgebied voor deze soorten.

Het plangebied biedt geen geschikt biotoop voor reptielen. Het voorkomen van de in de omgeving waargenomen levendbarende hagedis wordt daarom niet verwacht.

Door afwezigheid van oppervlaktewater is de aanwezigheid van (beschermde) vissoorten zoals het bierpje en kleine modderkruiper uit te sluiten.



Foto 5.5 t/m 5.8: Tuinbouw achter huizen en rondom parkeerplaatsen en vogelnest in het plangebied.

## 6 Toetsing aan de natuurwetgeving

### 6.1 Toetsing effect op beschermde gebieden

#### 6.1.1 EHS

Voor wat betreft de EHS is er alleen bij directe aantasting sprake van vervolgstappen, waaronder compensatie. Er bevindt zich geen EHS binnen het plangebied. Er is van directe aantasting van de EHS dan ook geen sprake. Ook wordt verwacht dat er geen significant negatieve effecten zijn op de wezenlijke kenmerken en waarden van de EHS in de nabijheid van het project. De ruimtelijke herontwikkeling heeft een zeer beperkt effect op de directe omgeving van het plangebied. Vanuit dit oogpunt zijn er voor EHS geen belemmeringen.

#### 6.1.2 Natuurbeschermingswet 1998

Uit de bureaustudie blijkt dat er binnen 3 kilometer van het plangebied geen Natura 2000-gebieden liggen. Vanwege de grote afstand, de aard en omvang van de ontwikkeling worden geen effecten op Natura 2000-gebieden verwacht. Zoals aangegeven hierboven, heeft de ruimtelijke herontwikkeling zeer beperkte invloed, voornamelijk op de directe omgeving van het plangebied. De effecten volgens de Effectenindicator op de website van het Ministerie van EZ worden niet verwacht op Natura 2000 gebieden. Derhalve mag verwacht worden dat geen vergunningplicht aan de orde is vanuit de Natuurbeschermingswet en dat vanuit dat oogpunt geen belemmeringen aan de orde zijn.

### 6.2 Toetsing effect op beschermde soorten Flora- en faunawet

#### 6.2.1 Effecten Tabel 2/3 soorten

##### Broedvogels

Alle in gebruik zijnde nesten van vogelsoorten in Nederland zijn beschermd onder de Flora- en faunawet. Met de meeste broedvogels kan echter in het algemeen relatief eenvoudig rekening worden gehouden door eventuele kap- en sloopwerkzaamheden niet uit te voeren in de broedtijd (circa maart tot en met juli) en indien concrete broedgevallen aanwezig zijn. Op deze wijze zijn geen belemmeringen vanuit de Flora- en faunawet aan de orde.

Er is een aantal vogelsoorten waarvan de broedplaatsen jaarrond beschermd zijn en bij verwijdering van de broedplaats altijd ontheffing moet worden aangevraagd. Dit zijn de zogenoemde categorie 1-4-vogelsoorten (zie Bijlage 2). Gezien de aanwezige bebouwing is het niet uitgesloten dat categorie 1-4-vogelsoorten het plangebied gebruiken als foerageer- of broedgebied. In de te slopen bebouwing kunnen potentiële nestgelegenheden aanwezig zijn voor broedvogels met jaarrond beschermde nesten. Het gaat hierbij om de huismus en gierwaluw. Dit op basis van potentie (terreinbezoek) en de aanwezigheid van deze broedvogels in de omgeving (bureaustudie).

Sporen van nesten zijn niet aangetroffen. Het gebruik van de gebouwen is echter niet geheel uit te sluiten zonder nader onderzoek in het broedseizoen (globaal april t/m juli).

Daarnaast zijn er categorie 5-vogelsoorten, waarvan de nesten alleen jaarrond zijn beschermd als zwaarwegende feiten of ecologische omstandigheden dat rechtvaardigen. Dit laatste is op het plangebied niet van toepassing. Er zijn geen categorie 5 soorten te verwachten die zeldzaam zijn in de omgeving of onvoldoende nestgelegenheden hebben in de omgeving. Derhalve zijn er geen zwaarwegende feiten of ecologische omstandigheden die jaarronde bescherming rechtvaardigen.

Alle vogelnesten (ook die van categorie 5-vogelsoorten die geen jaarrond bescherming genieten) zijn beschermd tijdens het broedseizoen (globaal april t/m juli).

## **Zoogdieren**

### ***Vleermuizen***

Alle vleermuissoorten zijn zwaarder beschermd onder de Flora- en faunawet. Bij het slopen van bebouwing en het kappen van vooral oudere bomen dient te allen tijde rekening te worden gehouden met de mogelijke aanwezigheid van vleermuizen. Gebouwbewonende vleermuizen verblijven met name in spouwmuren, onder dakbetimmering of op zolders. Boombewonende vleermuizen verblijven in gaten, hopen of scheuren van voornamelijk grote bomen. In het voorliggende plangebied zijn gebouwen aanwezig met daarin kieren, gaten en overhangende dakpannen die geschikte verblijf- en rustplaatsen bieden voor vleermuizen. Op basis van de aanwezigheid van deze gebouwen en de bureaustudie zijn de gebouwbewonende vleermuizen gewone- en ruige dwergvleermuis en laatvlieger niet uit te sluiten in het plangebied zonder nader onderzoek (april t/m oktober).

### *Overige zoogdieren*

Er zijn geen zwaardere beschermde zoogdieren aangetroffen in het plangebied. Uit bureaustudie blijken de das, eekhoorn, wild zwijn en steenmarter voor te komen in de omgeving van het plangebied. Het plangebied zelf biedt geen geschikt leefgebied voor de das, eekhoorn en wild zwijn, maar in principe wel voor de steenmarter. Er zijn echter geen aanwijzingen gevonden die wijzen op het voorkomen van deze soort. De steenmarter heeft een groter leefgebied en zal tijdens de werkzaamheden het plangebied mijden. In de omgeving is geschikt leef- en rustgebied aanwezig voor deze soort. Effecten op populatieniveau van deze soort worden niet verwacht.

### ***Reptielen en amfibieën***

Er zijn geen zwaarder beschermde amfibie- en reptielsoorten aangetroffen in het plangebied en worden ook niet verwacht. Hoewel uit de bureaustudie naar voren komt dat de strikt beschermde poelkikker, kamsalamander, rugstreppad en alpenwatersalamander in de omgeving van het plangebied voor kan komen.



Gezien de verspreiding van deze Tabel 3-soorten in de omgeving, hun habitateisen en het ontbreken van voortplantingswater, worden deze soorten niet verwacht in het plangebied. Er wordt dan ook geen effect verwacht.

#### **Vissen**

Wegens het ontbreken van open water, zijn geen zwaarder beschermde vissoorten aangetroffen in het plangebied. Effecten worden dan ook niet verwacht.

#### **Planten**

Er zijn geen beschermde plantensoorten aangetroffen in het plangebied. Het plangebied herbergt verder geen geschikt habitat of standplaatsfactoren voor de beschermde soorten. Effecten worden dan ook niet verwacht.

#### **Vlinders**

Er zijn geen beschermde vlindersoorten aangetroffen in het plangebied. Het plangebied herbergt verder geen geschikt habitat voor de beschermde soorten. Effecten worden dan ook niet verwacht.

#### **Libellen**

Er zijn geen beschermde libelsoorten aangetroffen in het plangebied. Het plangebied herbergt verder geen geschikt habitat voor beschermde soorten. Effecten worden dan ook niet verwacht.

### **6.2.2 Advies vervolgstappen**

Op basis van de hierboven beschreven toetsing wordt geadviseerd om een nader onderzoek uit te voeren naar het voorkomen van huismus, gierzwaluw en vleermuizen om het effect van aantasting of verstoring te kunnen inschatten. Als functioneel leefgebied van huismus, gierzwaluw en vleermuizen wordt aangetast of verstoord door de ingreep, wordt geadviseerd een mitigatieplan op te stellen en deze ter goedkeuring voor te leggen aan Dienst Regelingen van het Ministerie van EZ om er zeker van te zijn dat de juiste procedures worden gevolgd.



## 7 Conclusies en aanbevelingen

### 7.1 Conclusies

#### 7.1.1 Beschermde natuurgebieden

Voor wat betreft de EHS is er alleen bij directe aantasting sprake van vervolgstappen in de vorm van compensatie. Er bevindt zich geen EHS binnen het plangebied. Wel komt EHS voor in de omgeving van het plangebied, echter buiten de invloedssfeer van de nieuwbouw. Er is van directe aantasting van de EHS dan ook geen sprake.

Er zijn geen natuurgebieden in het kader van de Natuurbeschermingswet 1998 (Natura 2000-gebieden) in de directe omgeving van het plangebied aanwezig.

Er is daarom geen noodzaak voor een compensatieplan (EHS) of een voortoets (Nb-wet).

#### 7.1.2 Beschermde soorten

##### Broedvogels, Tabel 2 en 3-soorten

In het plangebied zijn gebouwen aanwezig die potentieel geschikte broed- en verblijfplaatsen bieden voor beschermde soorten die de planvorming en het bestemmingsplan voor het centrum van Susteren wezenlijk kunnen beïnvloeden. De aanwezigheid van broed- en/of verblijfplaatsen van de vogelsoorten gierzwaluw en huismus en de gebouwbewonende vleermuizen gewone- en ruige dwergvleermuis en laatvlieger, is niet uit te sluiten. In het kader van Flora- en faunawet zijn er vanuit flora en fauna potentiële belemmeringen voor het opstellen van het bestemmingplan.

In onderstaande tabel zijn de zwaarder beschermde soorten opgenomen die mogelijk-kerwijs in het plangebied voorkomen. Daarbij zijn tevens de mogelijke effecten van de voorgenomen sloop aangegeven en de eventuele noodzaak voor een ontheffing in het kader van de Flora- en faunawet.

**Tabel 7.1: Mogelijk voorkomen van en effecten op beschermde soorten in het plangebied Visio-terrein en de noodzaak voor ontheffing.**

Soortgroep/ soort	Ingreep verstorend	Nader onderzoek	Ontheffing noodzakelijk?	Bijzonderheden/opmerkingen
Vleermuizen	Mogelijk	Ja	Mogelijk	Onderzoek naar belang gebouwen als verblijfplaats
Huisemus	Mogelijk	Ja	Mogelijk	Onderzoek naar belang gebouwen als broedlocatie
Gierzwaluw	Mogelijk	Ja	Mogelijk	Onderzoek naar belang gebouwen als broedlocatie
Broedvogels algemeen	Mogelijk	Nee	Nee	Werken buiten broedseizoen

### **Nader onderzoek**

Geadviseerd wordt om een nader onderzoek uit te voeren naar het voorkomen van de huismus, gierzwaluw en vleermuizen om het effect van aantasting of verstoring te kunnen inschatten. Als functioneel leefgebied van de huismus, gierzwaluw en vleermuizen wordt aangetast of verstoord door de ingreep, wordt geadviseerd een mitigatieplan op te stellen en deze ter goedkeuring voor te leggen aan Dienst Regelingen van het Ministerie van EZ om er zeker van te zijn dat de juiste procedures worden gevolgd.

Wanneer geen huismus, gierzwaluw of vleermuizen worden aangetroffen, dan is een verzoek tot besluit van Dienst Regelingen (Ministerie van EZ) in het kader van de Flora- en faunawet niet noodzakelijk. De werkzaamheden kunnen dan zonder bezwaren vanuit de Flora- en faunawet doorgang vinden. Indien de huismus, gierzwaluw of vleermuizen wel aanwezig zijn dan dient een mitigatieplan te worden opgesteld. Voor de huismus, gierzwaluw en vleermuizen is een ontheffing voor onderhavig project niet mogelijk. Voor deze soorten moeten de effecten vooraf worden voorkomen.

Om er zeker van te zijn dat de juiste procedures worden doorlopen, is het mogelijk om het mitigatieplan voor te leggen (in de vorm van een ontheffingsaanvraag) aan de Dienst Regelingen van het Ministerie van EZ. Dienst Regelingen zal, indien het akkoord is met het aangeleverde stappenplan waarin de aanpak voor mitigatie beschreven wordt, een zogenaamde 'verklaring van geen bedenkingen' (vvgb) (bij een aanvraag onder de Omgevingsvergunning) of een 'positieve afwijzing' (bij een regulier ingediende Flora- en faunawet ontheffingsaanvraag) afgeven.

De doorlooptijd van een ontheffingsaanvraag bij Dienst Regelingen bedraagt doorgaans 3 tot 4 maanden (reguliere aanvraag) en maximaal 26 weken (via de Omgevingsvergunning). Een onderzoek met zwaarder beschermde soorten is circa drie jaar geldig. Indien de werkzaamheden niet binnen drie jaar hebben plaatsgevonden dan moet opnieuw onderzoek worden uitgevoerd.

Wanneer de werkzaamheden in het plangebied starten zonder nader onderzoek te laten plaatsvinden, en er blijken zwaarder beschermde soorten aanwezig te zijn, dan wordt mogelijk de Flora- en faunawet overtreden. Dit is een economisch delict waar boetes aan verbonden zijn.

## **7.2 Aanbevelingen (vrijblijvend)**

Hieronder worden enkele aanbevelingen gedaan waarbij het aan de initiatiefnemer is om deze al dan niet op te volgen. De aanbevelingen voor vleermuizen zijn geheel op vrijwillige basis en hebben geen gevolgen indien ze niet worden opgevolgd. Indien de aanbevelingen voor vogels niet in acht worden genomen, dan bestaat het risico dat de Flora- en faunawet wordt overtreden.

### **7.2.1 Vogels**

Met broedvogels kan in het algemeen relatief eenvoudig rekening worden gehouden door eventuele kap- en sloopwerkzaamheden niet uit te voeren in de broedtijd (globaal halverwege maart tot en met juli) en indien concrete broedgevallen aanwezig zijn. Op deze wijze zijn geen belemmeringen vanuit de Flora- en faunawet aan de orde.

Wanneer de werkzaamheden buiten het broedseizoen worden ingezet, maar doorlopen tot in het broedseizoen dan kan het verstoren van vogels voorkomen worden door continu door te werken en werkzaamheden niet langer dan enkele dagen stil leggen. Op deze manier wordt voorkomen dat vogels tot broeden komen in het gebied waar gewerkt wordt.

### **7.2.2 Vleermuizen**

Vleermuizen maken waarschijnlijk gebruik van de omgeving in en nabij het plangebied. Om te voorkomen dat vleermuizen tijdens de werkzaamheden worden verstoord, wordt aangeraden om het aanbrengen van verlichting zoveel mogelijk te beperken (ook tijdens de bouw). Nagenoeg alle vleermuissoorten zijn namelijk gevoelig voor lichtverstoring.

Indien gewenst zou tevens in het toekomstige ontwerp rekening gehouden kunnen worden met vleermuizen door verlichting te gebruiken die minder verstorend is voor vleermuizen. Lage armaturen met wit/oranje licht die naar beneden uitstralen vormen geen belemmering voor vleermuizen en zouden gebruikt kunnen worden. Daarnaast willen wij erop attenderen dat er speciaal voor renovatie of nieuwbouw onderhoudsvrije vleermuizenkokers in de handel zijn die ingemetseld kunnen worden en zogenaamde vleermuiskwartieren die eenvoudig te bevestigen zijn aan muren. Deze positieve maatregelen zijn veelal eenvoudig en met geringe meerkosten in nieuwbouw in te passen.



## 8 Literatuur

- Bos, F., M. Bosveld, D. Groenendijk, C. van Swaay, I. Wynhoff, De Vlinderstichting, (2006). *De dagvlinders van Nederland, verspreiding en bescherming (Lepidoptera: Hesperioidea, Papilionoidea)*. Nederlandse Fauna Deel 7. Nationaal Natuurhistorisch Museum Naturalis, KNNV Uitgeverij, European Invertebrate Survey-Nederland. Leiden.
- **Broekhuizen, S., B. Hoekstra, V. Van Laar, C. Smeenk & J.B.M. Thissen, 1992.** *Atlas van de Nederlandse Zoogdieren*. Stichting Uitgeverij Koninklijke Nederlandse Natuurhistorische Vereniging, 3de herziene druk.
- Creemers, R.C.M. en Delft, J.J.C.W. van (RAVON) (redactie) (2009). *De Amfibieën en Reptielen van Nederland*. Nederlandse Fauna Deel 9. Nationaal Natuurhistorisch Museum Naturalis, European Invertebrate Survey – Nederland, Leiden.
- EIS-Nederland/De Vlinderstichting/Nederlandse Vereniging voor Libellenstudie (2007). *Waarnemingenverslag Dagvlinders, nachtvlinders en libellen*.
- Limpens, H., Regelink, J., en Koelman, R. (2010). *Vleermuizen en planologie*. Zoogdiervereniging, Arnhem.
- SOVON, 2002. *Atlas van de Nederlandse broedvogels*. SOVON Vogelonderzoek Nederland, KNNV Uitgeverij/Naturalis/EIS – Nederland.

### Internet

- [www.vlinderstichting.nl](http://www.vlinderstichting.nl)
- [maps.google.nl](http://maps.google.nl)
- [www.ravon.nl](http://www.ravon.nl)
- [www.sovon.nl](http://www.sovon.nl)
- [www.telmee.nl](http://www.telmee.nl)
- [www.waarneming.nl](http://www.waarneming.nl)
- [www.zoogdieratlas.nl](http://www.zoogdieratlas.nl)







## Bijlage 1

# Ecologische Hoofdstructuur Natuurbeschermingswet 1998

# Ecologische Hoofdstructuur

Hierna volgt een algemene beschrijving van de Ecologische Hoofdstructuur.

## **Algemeen Ecologische hoofdstructuur**

De Nederlandse natuur staat steeds meer onder druk, bijvoorbeeld door huizenbouw, aanleg van wegen en industrie. Toch leeft bij veel Nederlanders de wens om natuurgebieden in de buurt te hebben. Natuur geeft rust en biedt ruimte voor recreatie.

De overheid heeft daarom extra geld uitgetrokken om de Nederlandse natuur te beschermen en verder te ontwikkelen. Door nieuwe natuur te ontwikkelen, kunnen natuurgebieden met elkaar worden verbonden. Zo kunnen planten zich over verschillende natuurgebieden verspreiden en dieren van het ene naar het andere gebied gaan. Het totaal van al deze gebieden en de verbindingen ertussen vormt de Ecologische Hoofdstructuur (EHS) van Nederland.

In de EHS liggen de twintig Nationale Parken die Nederland kent. Ze hebben gezamenlijk een oppervlakte van 123.000 ha. Ongeveer 45% van alle hectares EHS op het land is ook Natura 2000-gebied.

De term EHS werd in 1990 geïntroduceerd in het Natuurbeleidsplan (NBP) van het toenmalige ministerie van Landbouw, Natuur en Voedselkwaliteit (LNV).

## **Netwerk van gebieden**

De EHS is een netwerk van gebieden in Nederland waar de natuur voorrang heeft. Het netwerk helpt voorkomen dat planten en dieren in geïsoleerde gebieden uitsterven en dat natuurgebieden hun waarde verliezen. De EHS kan worden gezien als de ruggengraat van de Nederlandse natuur.

De EHS bestaat uit:

- bestaande natuurgebieden, reservaten, natuurontwikkelingsgebieden en zogenaamde robuuste verbindingen;
- landbouwgebieden met mogelijkheden voor agrarisch natuurbeheer (beheergebieden);
- grote wateren (zoals de kustzone van de Noordzee, het IJsselmeer en de Waddenzee).

De EHS is een plan in uitvoering en moet in 2018 klaar zijn.

# Natuurbeschermingswet 1998

Hierna volgt een algemene beschrijving van de Natuurbeschermingswet.

## **Algemeen Natuurbeschermingswet**

Nederland kreeg in 1967 voor het eerst een Natuurbeschermingswet. Deze wet maakte het mogelijk om natuurgebieden en soorten te beschermen.

Op den duur voldeed de wet niet meer aan de eisen die internationale verdragen en Europese verordeningen stellen aan natuurbescherming. Daarom is in 1998 een nieuwe Natuurbeschermingswet gemaakt die alleen gericht is op gebiedsbescherming. De bescherming van soorten is geregeld in de Flora- en faunawet.

De Natuurbeschermingswet 1998 is op 1 oktober 2005 gewijzigd. Sindsdien zijn de bepalingen vanuit de Europese Vogelrichtlijn en Habitatrichtlijn in de Natuurbeschermingswet verwerkt.

## **Beschermde gebieden**

De volgende gebieden worden aangewezen en beschermd op grond van de Natuurbeschermingswet:

- Natura 2000-gebieden (Vogelrichtlijn- en Habitatrichtlijngebieden);
- beschermde natuurmonumenten;
- wetlands.

Voor activiteiten of projecten die schadelijk zijn voor de beschermde natuur, geldt een vergunningplicht.

Hierdoor is in Nederland een zorgvuldige afweging gegarandeerd bij projecten die gevolgen kunnen hebben voor natuurgebieden. Meestal verlenen de provincies de vergunningen, maar soms doet het ministerie van Economische Zaken (EZ) dit.

## **Bestaand gebruik**

Op 1 februari 2009 is de wet opnieuw gewijzigd. De wijziging heeft betrekking op het zogenoemde 'bestaand gebruik'. Hieronder vallen activiteiten in en om beschermde Natura 2000-gebieden die al plaatshadden voordat een gebied als beschermd gebied is aangewezen. De wijziging is met name van belang voor provincies (als bevoegd gezag) en voor burgers en bedrijven met bestaand gebruik. De wijzigingen zijn gericht op:

- verbetering van de werking van de wet in de praktijk;
- verbetering van de aansluiting van de wet bij de Habitatrichtlijn.

### **Beschermde Natuurmonumenten**

Met de gewijzigde Natuurbeschermingswet 1998 is in 2005 het verschil tussen Beschermde Monumenten en Staatsnatuurmonumenten vervallen: beide zijn nu Beschermde Natuurmonumenten.

Beschermde Natuurmonumenten die overlappen met Natura 2000-gebieden worden opgeheven en niet langer beschermd als beschermd natuurmonument. De natuurwaarden, waarvoor het natuurmonument was aangewezen, worden wel in de Natura 2000-aanwijzing opgenomen.



## Bijlage 2

### Flora- en faunawet





# Flora- en faunawet

Hierna volgt een algemene beschrijving van de Flora- en faunawet.

## **Algemeen Flora- en faunawet**

Het doel van de Flora- en faunawet is het in stand houden van de inheemse flora en fauna. Vanuit deze wet is bij ruimtelijke ingrepen de initiatiefnemer verplicht op de hoogte te zijn van de mogelijk voorkomende beschermde natuurwaarden binnen het projectgebied. Het uitgangspunt van de wet is dat geen schade mag worden gedaan aan beschermde soorten, tenzij dit uitdrukkelijk is toegestaan (het 'nee, tenzij' – principe). Bepaalde handelingen, waaronder ruimtelijke ingrepen, waarbij beschermde soorten in het geding zijn, zijn slechts bij uitzondering en onder voorwaarden mogelijk.

Onder bepaalde voorwaarden geldt een algemene vrijstelling of een ontheffingsplicht van de verbodsbepalingen in de Flora- en faunawet. Welke voorwaarden verbonden zijn aan de vrijstelling of ontheffing hangt af van de dier- of plantensoorten die voorkomen in het onderzoeksgebied. Hiertoe worden verschillende beschermingsregimes onderscheiden:

- Soorten van tabel 1 – algemene soorten – lichtste beschermingsregime;
- Soorten van tabel 2 – overige soorten – middelste beschermingsregime;
- Soorten van tabel 3 – genoemd in bijlage IV van de Habitatrichtlijn en in bijlage 1 van de AMvB – zwaarste beschermingsregime.

## **Algemene vrijstelling**

Voor tabel 1-soorten geldt voor ruimtelijke ontwikkelingen een vrijstelling van de verbodsbepalingen in de wet (art. 8 t/m 12) en is derhalve geen ontheffing nodig.

## **Vrijstelling onder gedragscode**

Voor tabel 2-soorten geldt een vrijstelling van de verbodsbepalingen in de wet (art. 8 t/m 12) als wordt gewerkt volgens een goedgekeurde gedragscode. De goedgekeurde gedragscodes staan vermeld op de website van het Ministerie van EZ ([www.drloket.nl](http://www.drloket.nl)). Voor de meeste activiteiten zijn er inmiddels gedragscodes goedgekeurd. De kans is groot dat de voorgenomen activiteit kan worden uitgevoerd onder één van de vele goedgekeurde gedragscodes.

## **Ontheffing tabel 2 en 3**

Als er niet kan worden gewerkt onder een geldige gedragscode, is voor tabel 2-soorten alsnog een ontheffing nodig om toestemming te hebben voor het overtreden van de verbodsbepalingen in de wet. Ook voor tabel 3-soorten geldt een ontheffingsplicht.

Ingrepen waarbij de verbodsbepalingen worden overtreden moeten ter goedkeuring worden voorgelegd aan Dienst Regelingen door middel van een ontheffingsaanvraag, vergezeld van een overzicht van mitigerende of compenserende maatregelen om effecten tegen te gaan.

Wanneer mitigerende maatregelen voldoende worden geacht om effect voorafgaand aan de ingreep te voorkomen, krijg u bericht terug in de vorm van een 'positieve afwijzing' van uw ontheffingsaanvraag. Dit betekent dat u uw werkzaamheden mag uitvoeren, mits zij precies volgens het mitigatieplan worden uitgevoerd. Op deze manier worden overtredingen van de Flora- en faunawet voorkomen. Als de mitigerende of compenserende maatregelen (tijdelijke) effecten niet kunnen voorkomen en de gunstige staat van instandhouding niet in het geding komt, dan wordt een ontheffing verleend.

### **Habitatrichtlijn Bijlage IV-soorten**

Sinds augustus 2009 is door een uitspraak van de Raad van State bepaald dat er volgens de Europese Habitatrichtlijn geen ontheffing meer verleend mag worden voor het vernietigen van vaste verblijfplaatsen van bijlage IV-soorten met als wettelijk belang ruimtelijke ingrepen. Een ontheffing voor ruimtelijke ingrepen is alleen mogelijk onder de volgende wettelijk belangen:

- Bescherming van flora en fauna;
- Volksgezondheid of openbare veiligheid;
- Dwingende redenen van groot openbaar belang, met inbegrip van redenen van sociale of economische aard, en voor het milieu wezenlijke gunstige effecten.

Voor de meeste ruimtelijke projecten betekent dit dat een ontheffing voor Habitatrichtlijn Bijlage IV-soorten alleen kan worden aangevraagd onder dwingende redenen van groot openbaar belang. Dit belang moet worden onderbouwd om het groot openbaar belang aan te tonen. Een groot openbaar belang is een belang op regionale of nationale schaal. Vaak is de verwijzing naar een regionale structuurvisie voldoende.

### **Vogels**

Vogels zijn niet opgenomen in tabel 1 tot en met 3. Alle vogels zijn in het broedseizoen gelijk beschermd. De bescherming van vogels is hoofdzakelijk gericht op de bescherming van de nesten. Daarbij wordt wel een onderscheid gemaakt in nesten die jaarrond zijn beschermd (Categorie 1 tot en met 4-vogelsoorten), nesten die alleen jaarrond zijn beschermd als zwaarwegende feiten of ecologische omstandigheden dat rechtvaardigen (Categorie 5-vogelsoorten) en nesten die niet jaarrond zijn beschermd (overige vogelsoorten).

Sinds augustus 2009 is door een uitspraak van de Raad van State bepaald dat er volgens de Europese Vogelrichtlijn geen ontheffing meer verleend mag worden voor het vernietigen van vaste verblijfplaatsen van vogels met als wettelijk belang ruimtelijke ingrepen of dwingende redenen van groot openbaar belang. Om ruimtelijke ontwikkelingen toch uit te kunnen voeren, moeten mitigerende maatregelen worden genomen om effecten vooraf te voorkomen. Om zeker te zijn van de juiste maatregelen is het aan te bevelen om de maatregelen voor te leggen aan het Ministerie van EZ door het indienen van een ontheffingsaanvraag. Hoewel een ontheffing voor vogels in de meeste gevallen niet kan worden afgegeven, geeft de Minister in haar besluit aan of de maatregelen voldoende zijn (positieve afwijzing).

## **Zorgplicht**

In de Flora- en faunawet is een zorgplicht opgenomen. Deze zorgplicht houdt in dat planten en dieren niet onnodig vernield/gedood of verstoord mogen worden. Dit betekent dat handelingen (of het nalaten hiervan) waarvan men weet, of redelijkerwijs kan vermoeden, dat ze nadelig zijn voor planten en/of dieren niet mogen worden uitgevoerd. Wanneer dergelijke handelingen toch uitgevoerd moeten worden, moeten maatregelen, voor zover dit in redelijkheid kan, worden genomen om de nadelige gevolgen te voorkomen of zoveel mogelijk te beperken. Er dient bijvoorbeeld zo gewerkt te worden dat dieren kunnen ontsnappen en het kan nodig zijn om soorten te verplaatsen (bijvoorbeeld planten en amfibieën). Deze algemene zorgplicht geldt voor elke soort en elk individu in Nederland.

## **Procedure ontheffingsaanvraag**

Voor soorten van tabel 1 geldt een vrijstelling. U hoeft geen ontheffing van de Flora- en faunawet aan te vragen, maar u moet wel de zorgplicht nakomen.

Voor soorten van tabel 2 geldt dat als u kunt werken volgens een goedgekeurde gedragscode er een vrijstelling geldt. U hoeft geen ontheffing van de Flora- en faunawet aan te vragen, maar u moet uw activiteiten aantoonbaar uitvoeren zoals in de gedragscode staat. Tevens blijft de zorgplicht gelden.

Indien u niet kunt werken volgens een gedragscode, maar u kunt maatregelen nemen om de functionaliteit van de voortplantings- en/of vaste rust- en verblijfplaats te garanderen (zogenoemde mitigerende maatregelen), dan hoeft u ook geen ontheffing van de Flora- en faunawet aan te vragen. Wilt u zeker weten of uw mitigerende maatregelen voldoende zijn, en er inderdaad geen ontheffing nodig is? Vraag dan een ontheffing aan om uw maatregelen goed te keuren.

Indien beschermde soorten van tabel 3 zijn aangetroffen in het plangebied, dan is mogelijk een ontheffingsaanvraag noodzakelijk. Net als voor tabel 2-soorten geldt dat als u maatregelen kunt nemen om de functionaliteit van de voortplantings- en/of vaste rust- en verblijfplaats te garanderen (zogenoemde mitigerende maatregelen), u geen ontheffing van de Flora- en faunawet hoeft aan te vragen. U kunt uw mitigatieplan voorleggen bij Dienst Regelingen voor goedkeuring.

Voor soorten van bijlage IV van de Habitatrichtlijn (die ook onder de tabel 3-soorten van de Flora- en faunawet vallen) is het niet langer mogelijk ontheffing aan te vragen op grond van ruimtelijke ontwikkelingen. Dat zelfde geldt voor vogelsoorten. Zie bijlage 1 Flora- en faunawet voor een beschrijving van de te volgen procedure voor deze soorten.

Indien u geen mitigerende maatregelen kunt nemen, dan dient een ontheffing te worden aangevraagd bij Dienst Regelingen van het ministerie van Economische Zaken, Landbouw & Innovatie.

Voor de ontheffingsaanvraag is het noodzakelijk te weten welke soorten aanwezig zijn, zodat gerichte mitigerende maatregelen kunnen worden getroffen. Dienst Regelingen zal, indien het akkoord is met het aangeleverde stappenplan waarin de aanpak voor mitigatie beschreven wordt, een zogenoemde 'verklaring van geen bedenkingen' (vvgb) afgeven. Daarmee zegt zij in feite dat een ontheffing niet noodzakelijk is wanneer men zich bij de uitvoering houdt aan het opgestelde stappenplan.

Wanneer gesloopt of gekapt wordt zonder vervolgonderzoek te laten plaatsvinden, en er blijken beschermde soorten aanwezig te zijn, dan wordt de Flora- en faunawet overtreden. Dit is een economisch delict waar boetes aan verbonden zijn.

Onderzoek naar vleermuizen duurt ongeveer 6 maanden. Indien het onderzoek over de winterperiode heen getrokken moet worden, kan het langer duren. Onderzoek naar andere soortgroepen kan vaak sneller (met 1 of 2 bezoeken) afgerond worden. De doorlooptijd van een ontheffingsaanvraag bij Dienst Regelingen bedraagt doorgaans 6 weken tot 4 maanden.

Een vleermuisonderzoek is circa drie jaar geldig. Indien de werkzaamheden niet binnen drie jaar hebben plaatsgevonden, dan moet opnieuw onderzoek worden uitgevoerd.

### **Wabo**

Vanaf 1 oktober 2010 is voor ruimtelijke ontwikkelingen de Wabo (Wet algemene bepalingen omgevingsrecht) in werking getreden. Dit houdt in dat de benodigde vergunningen en ontheffingen, dus ook die ten aanzien van de Flora- en faunawet en Natuurbeschermingswet, in de meeste gevallen via een omgevingsvergunning gaan lopen. De aanvraag voor de omgevingsvergunning wordt ingediend bij de betreffende gemeente en vervolgens door de gemeente ter beoordeling voorgelegd aan het Ministerie van Economische Zaken (voormalig Ministerie van LNV). Het Ministerie van EZ geeft bij goedkeuring een vvgb (verklaring van geen bedenkingen) af. Deze vvgb vervangt de huidige ontheffing Flora- en faunawet.

De grootste veranderingen in het nieuwe systeem zijn dat:

- 1 het Ministerie van EZ geen direct contact meer met de aanvrager heeft;
- 2 de gemeente verantwoordelijk is voor toezicht en handhaving van de vvgb in de omgevingsvergunning.

Het doel van deze herstructurering is het versnellen en vergemakkelijken van de procedure.