



# Rapport

**Verkendend bodemonderzoek De Ark te Budel-  
Schoot**

projectnummer 433774  
definitief revisie 00  
12 juli 2018

# Rapport

## Verkendend bodemonderzoek De Ark te Budel-Schoot

projectnummer 433774  
definitief revisie 00  
12 juli 2018

### Auteur

D.U. Ewolds

### Opdrachtgever

CroonenBuro5  
Postbus 40  
4900 AA Oosterhout

datum vrijgave  
12-7-2018

beschrijving revisie 00  
definitief

goedkeuring  
D. U. Ewolds

vrijgave  
M. F. Elings



# Inhoudsopgave

Blz.

<b>1</b>	<b>Inleiding</b>	<b>2</b>
<b>2</b>	<b>Vooronderzoek</b>	<b>3</b>
2.1	Algemeen	3
2.2	Terreinbeschrijving	3
2.3	Voormalig- en huidig gebruik	3
2.4	Toekomstig gebruik	4
2.5	Bodemopbouw en geohydrologie	4
2.6	Conclusie vooronderzoek en hypothese	4
<b>3</b>	<b>Verrichte werkzaamheden</b>	<b>5</b>
3.1	Veldwerkzaamheden	5
3.2	Laboratoriumonderzoek	5
<b>4</b>	<b>Onderzoeksresultaten</b>	<b>6</b>
4.1	Lokale bodemopbouw en veldwaarnemingen	6
4.2	Analyseresultaten	6
4.2.1	Toetsingskader	6
4.2.2	Grond	7
4.2.3	Grondwater	8
<b>5</b>	<b>Conclusies</b>	<b>9</b>

## Bijlagen

1. Profielbeschrijvingen en zintuiglijke waarnemingen
2. Analyseresultaten grondmonsters met overschrijding normwaarden
3. Analyseresultaten grondwatermonsters met overschrijding normwaarden
4. Normwaarden grond en grondwater
5. Toelichting op normwaarden grond en grondwater
6. Analysecertificaten
7. Kwaliteitsaspecten bodemonderzoek
8. Verantwoording uitvoering onderzoek BRL 2000
9. Indicatieve toetsing Besluit bodemkwaliteit
10. Toelichting toetsing Besluit bodemkwaliteit

## Tekeningen

- 433774-O-1      Overzichtstekening met ligging locatie  
433774-S-1      Situatietekening met boringen en peilbuis

# 1 Inleiding

In opdracht van CroonenBuro5 is door Antea Group in mei en juni 2018 een verkennend bodemonderzoek uitgevoerd ter plaatse van de voormalige kleuterschool De Ark te Budel-Schoot.

## **Aanleiding**

Aanleiding voor het onderzoek is de geplande nieuwbouw van woningen.

## **Doel**

Doel van het onderzoek is het vastleggen van de bodemkwaliteit ten behoeve van de bestemmingswijziging van het gebied.

## **Onderzoeksstrategie en kwaliteit**

Het bodemonderzoek is gebaseerd op de richtlijnen uit de NEN 5740 (Onderzoeksstrategie bij verkennend onderzoek).

Met betrekking tot de kwaliteitsaspecten, toegepaste methoden en betrouwbaarheid/garanties van het onderzoek wordt verwezen naar bijlage 7.

In dit rapport wordt verslag gedaan van de uitgevoerde werkzaamheden en worden de resultaten van het onderzoek beschreven.

## 2 Vooronderzoek

### 2.1 Algemeen

Bij toepassing van de NEN 5740 moet een hypothese worden opgesteld omtrent de aan-/afwezigheid, de aard en de ruimtelijke verdeling van eventuele verontreinigingen. Ten behoeve van het opstellen van een hypothese dient een vooronderzoek te worden uitgevoerd overeenkomstig de NEN 5725 (Strategie voor het uitvoeren van vooronderzoek bij verkennend en nader onderzoek).

### 2.2 Terreinbeschrijving

De onderzoekslocatie betreft een percelen D 5289 en D 5838 en heeft een totale oppervlakte van circa 2.600 m<sup>2</sup>. De onderzoekslocatie is op de hoek van de Grootschoterweg en de Pater Ullingsstraat te Budel-Schoot gelegen. Ter plaatse van perceel D 5838 is een kleuterschool aanwezig. Perceel D 5289 is momenteel braakliggend (grasveld). De onderzoekslocatie wordt aan de zuidzijde begrensd door het Schoolpad. Ten noorden en oosten liggen de openbare wegen Pater Ullingsstraat en de Grootschoterweg. Ten westen is een basisschool gelegen en ten zuiden zijn woningen aanwezig.

De situering van de onderzoekslocatie is weergegeven in de tekeningen 433774-O-1 en 433774-S-1. De contour van de onderzoekslocatie is met een rode arcering weergegeven op afbeelding 2.1.

**Figuur 2.1: Luchtfoto onderzoekslocatie**



(Bron: AGODP: applicatie Antea Group, Copyright Esri Nederland en het Kadaster)

### 2.3 Voormalig- en huidig gebruik

#### *Bodemloket*

Uit het bodemloket ([www.bodemloket.nl](http://www.bodemloket.nl)) blijkt dat ter plaatse van de onderzoekslocatie geen bodemonderzoeken bekend zijn. Wel zijn ter plaatse van de Pater Ullingsstraat 1 en Grootschoterweg 96 een ondergrondse brandstoftank aanwezig geweest. Bij de gemeente is niets bekend over deze tanks. Op Grootschoterweg 92 bevond zich een smederij.

De Grootschoterweg is een zinkassenweg (Verkennd bodemonderzoek; kenmerk: 150902; d.d. 04-06-2016 door BK Ingenieurs). De boven- en ondergrond is matig tot sterk verontreinigd met

zware metalen als koper, lood en zink. Ter plaatse van het Schoolpad en de Pater Ullingsstraat zijn zinkassen mogelijk ook toegepast als verhardingsmateriaal.

#### *Bodemkwaliteitskaart*

De bodemkwaliteitskaart van de gemeente Cranendonck is geraadpleegd. Op basis van de bodemkwaliteit van voldoet de boven- en ondergrond aan de bodemkwaliteitsklasse Wonen.

## 2.4 Toekomstig gebruik

In de nabije toekomst zal ter plaatse woningbouw worden gerealiseerd.

## 2.5 Bodemopbouw en geohydrologie

Voor de plaatselijke bodemopbouw wordt verwezen naar paragraaf 4.1.

Ten aanzien van de bodemopbouw en geohydrologie kan het volgende worden vermeld:

- freatische grondwaterstand: 2,0 à 3,0 m –mv.
- regionale grondwaterstroming in het eerste watervoerend pakket: noordwest
- voorkomen van oppervlaktewater in de directe omgeving: nee
- ligging binnen een grondwaterbeschermingsgebied: nee

De gegevens over de geohydrologie zijn verkregen uit de Grondwaterkaart van Nederland (DGV-TNO) en de actuele kaarten met grondwaterbeschermingsgebieden.

## 2.6 Conclusie vooronderzoek en hypothese

De verzamelde informatie geeft aanwijzingen voor de aanwezigheid van (voormalige) bodembedreigende activiteiten op het onderzoeksterrein, waaronder verhardingen met zinkassen en ondergrondse brandstoftanks. De ligging van de tanks is op basis van de voorinformatie echter niet te bepalen.

Op basis van het vooronderzoek wordt geconcludeerd dat de locatie als onverdacht ten aanzien van asbest wordt aangemerkt omdat er geen aanwijzingen zijn voor bodem belastende activiteiten waarbij asbest op of in de bodem terecht is gekomen.

Op basis van het vooronderzoek zijn de in onderstaande tabel opgenomen deellocaties te onderscheiden.

**Tabel 2.1: Overzicht deellocaties**

Deellocatie	Hypothese	Strategie <sup>1)</sup> (oppervlakte in m <sup>2</sup> )
A. Terrein voormalige kleuterschool	verdacht	VED-HE-NL (2.600 m <sup>2</sup> )

<sup>1)</sup> Toelichting gebruikte onderzoekstrategieën:

VED-HE-NL : Onderzoeksstrategie voor een verdachte niet-lijnvormige locatie, diffuse bodembelasting, heterogeen verdeelde verontreiniging op schaal van monsterneming

## 3 Verrichte werkzaamheden

### 3.1 Veldwerkzaamheden

De veldwerkzaamheden zijn uitgevoerd in juni 2018.

Het veldwerk is uitgevoerd conform de BRL SIKB 2000. In bijlage 8 is aangegeven welke protocollen zijn gevolgd en welke veldmedewerkers zijn ingezet.

Verspreid over de onderzoekslocatie zijn geplaatst:

- 11 boringen tot 0,5 m -mv.
- 2 boringen tot 2 m -mv.)
- 1 peilbuis (evt. filterstellingen)

De boorlocaties zijn weergegeven op situatietekening 433774-S-1.

### 3.2 Laboratoriumonderzoek

In de volgende tabel is een overzicht gegeven van de uitgevoerde analyses.

Tabel 3.1: Laboratoriumonderzoek

(Mengmonster) (traject m -mv.)	Boringen	Analyses <sup>1)</sup>
Grond		
MM1	01 (0,00 - 0,30) 02 (0,20 - 0,50) 03 (0,25 - 0,50) 04 (0,25 - 0,50)	Standaard pakket grond, inclusief lutum en organische stof
MM2	05 (0,00 - 0,50) 10 (0,20 - 0,50) 13 (0,20 - 0,50) 14 (0,30 - 0,80)	Standaard pakket grond, inclusief lutum en organische stof
MM3	07 (0,20 - 0,70) 08 (0,00 - 0,50) 11 (0,00 - 0,50) 12 (0,20 - 0,50)	Standaard pakket grond, inclusief lutum en organische stof
MM4	06 (0,80 - 1,00) 07 (0,70 - 1,00) 14 (1,00 - 1,50)	Standaard pakket grond, inclusief lutum en organische stof
Grondwater		
06-1-1	06	Standaardpakket grondwater

1) Standaardpakketten:

*grond:* zware metalen (barium, cadmium, kobalt, koper, kwik, lood, molybdeen, nikkel en zink), polychloorbifenylen (PCB som 7), polycyclische aromatische koolwaterstoffen (PAK 10 VROM), minerale olie (GC), lutum en organische stof

*grondwater:* zware metalen (barium, cadmium, kobalt, koper, kwik, lood, molybdeen, nikkel en zink), vluchtige aromaten (benzeen, toluen, ethylbenzeen, xylenen, styreen en naftaleen), vluchtige gehalogeneerde koolwaterstoffen (17 stuks), minerale olie (GC)

## 4 Onderzoeksresultaten

### 4.1 Lokale bodemopbouw en veldwaarnemingen

#### Grond

De profielbeschrijvingen van de verrichte boringen met de bijbehorende veldwaarnemingen zijn opgenomen in bijlage 1.

Uit de profielbeschrijvingen blijkt dat de bodem tot de maximaal geboorde diepte van 4,5 m –mv. uit fijn zand bestaat.

Bij het uitvoeren van het veldonderzoek zijn waarnemingen gedaan die duiden op bodemverontreiniging. De veldwaarnemingen zijn weergegeven in tabel 4.1.

Tabel 4.1: Veldwaarnemingen

Boring	Einddiepte (m -mv.)	Veldwaarnemingen	
		Diepte (m -mv.)	Waarneming
05	0,50	0,00 - 0,50	sporen glas, resten houtskool
09	0,50	0,20 - 0,50	resten houtskool
13	0,50	0,20 – 0,50	resten houtskool
14	2,05	0,30 - 0,90	resten houtskool

#### Grondwater

De zuurgraad (pH), het elektrische-geleidingsvermogen (EC) en de troebelheid zijn niet afwijkend van een natuurlijke situatie.

Tabel 4.3: Veldmetingen grondwater

Peilbuis (filter, m -mv)	Grondwaterstand (m -mv)	Belucht?	pH (-)	EC ( $\mu$ S/cm)	Troebelheid (NTU)
06 (3,30-4,30)	3,10	nee	6,50	180	30

In het bemonsterde grondwater uit de 06 is een verhoogde troebelheid (> 10 NTU) vastgesteld. Een verhoogde troebelheid kan in sommige gevallen leiden tot een overschatting van de gehalten aan PAK, PCB, OCB, dioxines of andere matig/slecht oplosbare organische parameters. Bij het voorliggende onderzoek wordt voor geen van de onderzochte matig/slecht oplosbare organische parameter de interventiewaarde overschreden. De eventuele overschatting van de gehalten als gevolg van een verhoogde troebelheid heeft geen gevolgen voor de interpretatie van de onderzoeksgegevens en de conclusies van dit rapport. Aanvullend onderzoek naar de verhoogde troebelheid is daarom niet uitgevoerd.

### 4.2 Analyseresultaten

#### 4.2.1 Toetsingskader



### **Wet bodembescherming (Wbb)**

De getoetste analyseresultaten van de onderzochte grond- en grondwatermonsters zijn weergegeven in respectievelijk bijlage 2 en bijlage 3. De analysecertificaten zijn toegevoegd in bijlage 6.

De resultaten zijn getoetst aan de actuele achtergrond-, streef- en interventiewaarden uit de Regeling Bodemkwaliteit en de Circulaire bodemsanering. Hiervoor is gebruik gemaakt van BOTOVA-gevalideerde software. De achtergrond-/streef- en interventiewaarden zijn opgenomen in bijlage 4. Een toelichting op het toetsingskader is opgenomen in bijlage 5.

In de tekst zal de term 'verhoogd' worden gebruikt bij gehalten hoger dan de achtergrond- of streefwaarden en lager dan de interventiewaarden. De term 'sterk verhoogd' wordt gebruikt bij gehalten hoger dan of gelijk aan de interventiewaarden. Tevens is bij de getoetste waarden een index opgenomen. Deze index is als volgt berekend:  $Index = (GSSD - AW) / (I - AW)$ . Een negatieve waarde voor de index houdt in dat de gestandaardiseerde meetwaarde (= GSSD) lager is dan de achtergrondwaarde (= AW). Bij een index boven de 1 ligt de gestandaardiseerde meetwaarde boven de interventiewaarde (= I). Een index tussen de 0 en 0,5 betekent dat de gestandaardiseerde meetwaarde (ver) onder de interventiewaarde ligt. Een index tussen de 0,5 en 1 houdt in dat de gestandaardiseerde meetwaarde (dicht) bij de interventiewaarde ligt. Afhankelijk van de specifieke situatie geeft dit mogelijk aanleiding voor het uitsplitsen van een mengmonster en/ of het uitvoeren van een nader onderzoek.

### **Besluit bodemkwaliteit (Bbk)**

De resultaten van de (meng)monsters uit het bodemonderzoek die op het standaardpakket grond zijn geanalyseerd, zijn eveneens indicatief getoetst aan de samenstellingseisen uit het Besluit bodemkwaliteit, voor vrijkomende grond (generiek toetsingskader). De getoetste analyseresultaten zijn weergegeven in bijlage 9. In bijlage 10 is een toelichting op het toetsingskader van het Besluit bodemkwaliteit opgenomen.

## **4.2.2 Grond**

In de volgende tabel zijn de parameters weergegeven, die de betreffende achtergrond- of interventiewaarde overschrijden.

**Tabel 4.2: Overschrijdingstabel grond**

(Meng)monster (traject m -mv.)	Deelmonsters	Veldwaarneming	Parameters		
			> achtergrondwaarde < interventiewaarde	> interventiewaarde	Indicatieve kwaliteitsklasse Bbk*
MM1 (0,00 - 0,50)	01 (0,00 - 0,30) 02 (0,20 - 0,50) 03 (0,25 - 0,50) 04 (0,25 - 0,50)	-	Zink (0,21) Cadmium (0,06) Lood (0,06)	-	Wonen
MM2 (0,00 - 0,80)	05 (0,00 - 0,50) 10 (0,20 - 0,50) 13 (0,20 - 0,50) 14 (0,30 - 0,80)	sporen glas, resten houtskool	Zink (0,04) Cadmium (0,07) Kwik (-) Lood (0,09)	-	Wonen
MM3 (0,00 - 0,70)	07 (0,20 - 0,70) 08 (0,00 - 0,50) 11 (0,00 - 0,50) 12 (0,20 - 0,50)	-	Zink (0,01) Cadmium (0,03)	-	Achtergrondwaarden (AW2000)
MM4 (0,70 - 1,50)	06 (0,80 - 1,00) 07 (0,70 - 1,00) 14 (1,00 - 1,50)	-	Kwik (-)	-	Achtergrondwaarden (AW2000)

- : Geen van de onderzochte parameters overschrijdt de betreffende toetsingswaarde

\* : Getoetst aan Besluit bodemkwaliteit voor ontvangende bodem

() : Indexwaarden getoetst aan de Wet bodembescherming

### 4.2.3 Grondwater

In de volgende tabel zijn de parameters weergegeven, die de betreffende streef- of interventiewaarde overschrijden.

**Tabel 4.3: Overschrijdingstabel grondwater**

Watermonster	Filterdiepte	Parameters	
		> streefwaarde < interventiewaarde	> interventiewaarde
06-1-1	3,30 - 4,30	Zink (0,09)	-

- : Geen van de onderzochte parameters overschrijdt de betreffende toetsingswaarde

## 5 Conclusies

In het uitgevoerde bodemonderzoek is overeenkomstig de NEN 5740 de milieuhygiënische bodemkwaliteit ter plaatse van de onderzoekslocatie vastgesteld.

### **Grond**

#### *Toetsing Wet bodembescherming*

Uit de onderzoeksresultaten blijkt dat in de boven- en ondergrond licht verhoogde gehalten aan zink, cadmium, lood en kwik zijn vastgesteld. Mogelijk bestaat er een relatie met de (voormalige)aanwezigheid van zinkassen.

#### *Toetsing Besluit bodemkwaliteit*

De bovengrond wordt indicatief als kwaliteitsklasse 'Wonen' geclassificeerd. De ondergrond wordt indicatief als kwaliteitsklasse 'Achtergrondwaarde' geclassificeerd.

### **Grondwater**

Uit de onderzoeksresultaten blijkt dat in het grondwater een licht verhoogde concentratie aan zink is aangetoond.

### **Toetsing hypothese**

De vooraf opgestelde hypothese 'verdachte locatie' wordt aanvaard, vanwege de licht verhoogde gehalten aan zware metalen in de boven- en ondergrond en het grondwater.

De onderzoeksresultaten geven vanuit de Wet bodembescherming geen aanleiding tot het uitvoeren van vervolgonderzoek, omdat de gemeten concentraties kleiner zijn dan de betreffende interventiewaarde.

Voornoemde conclusies zijn gebaseerd op het vooronderzoek, de zintuiglijke waarnemingen en analyseresultaten van dit onderzoek.

Antea Group  
Oosterhout, juli 2018

**Bijlage 1 Profielbeschrijvingen en zintuiglijke  
waarnemingen**

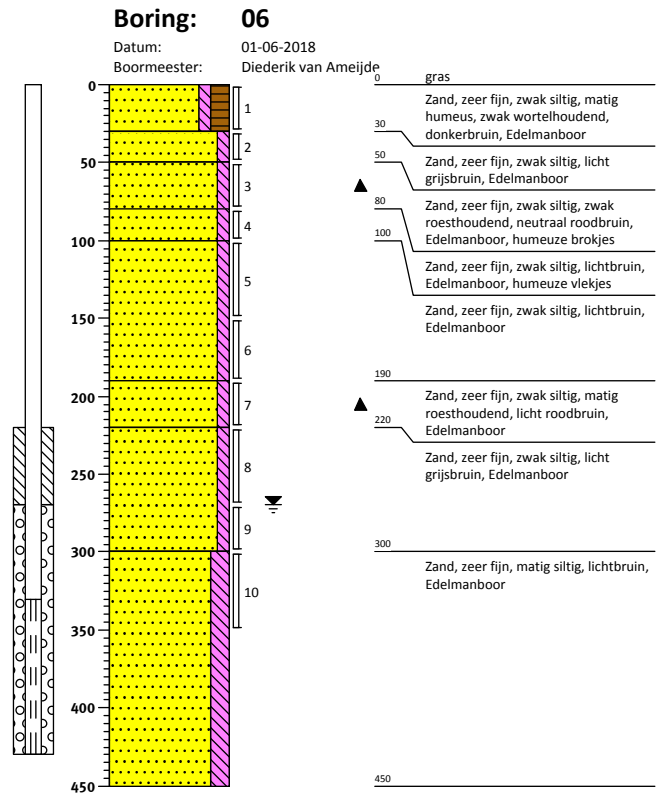
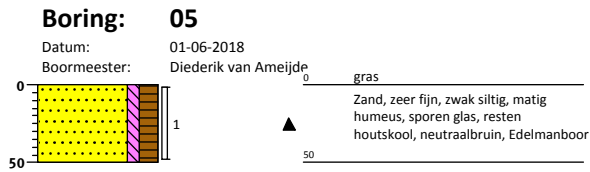
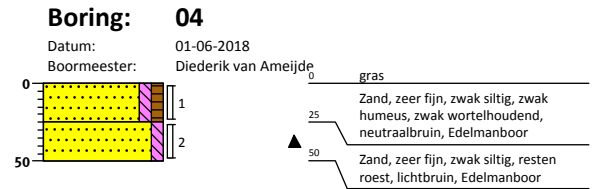
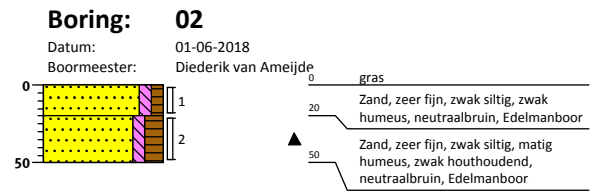
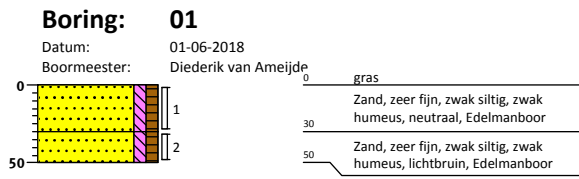

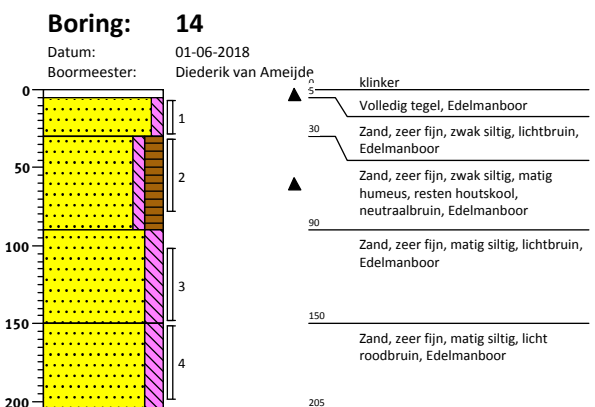
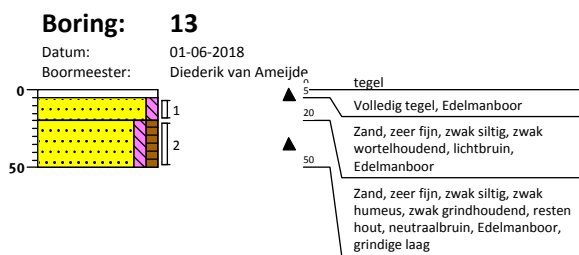
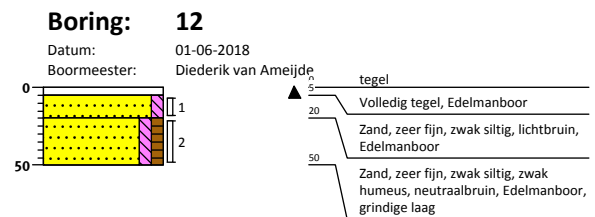
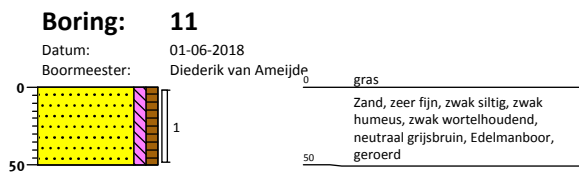
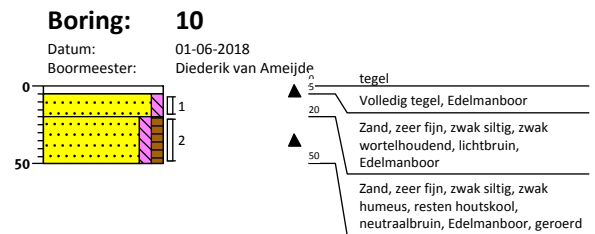
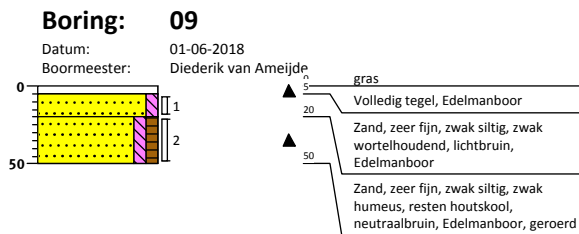
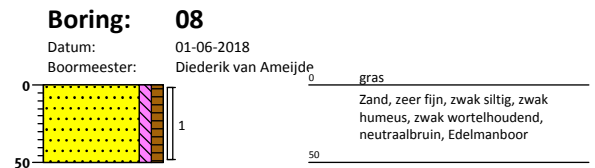
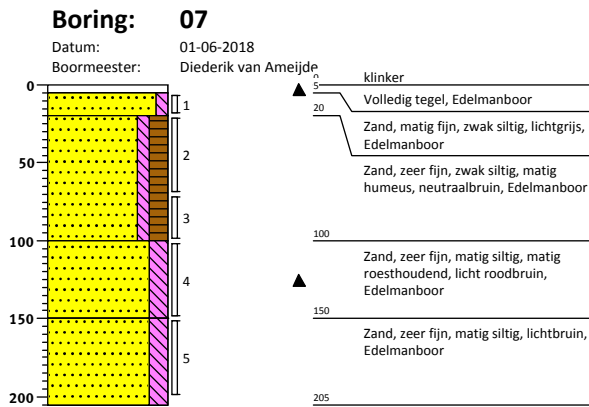

# Legenda (conform NEN 5104)

## grind

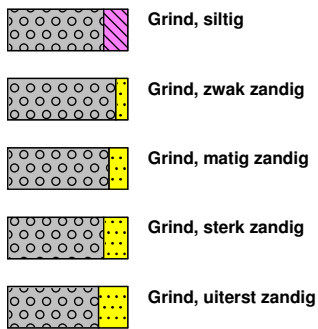

## zand

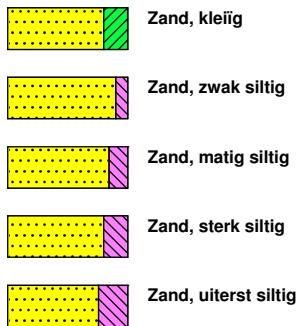

## veen

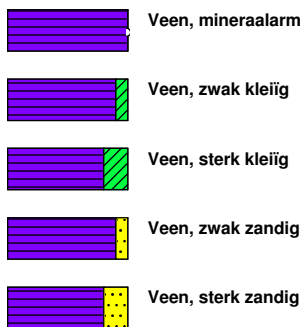

## peilbuis

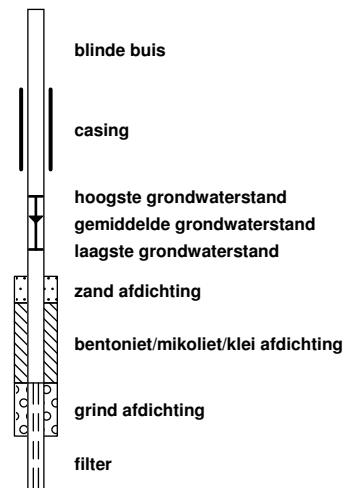

## klei



## leem

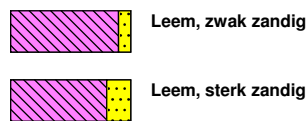

## overige toevoegingen

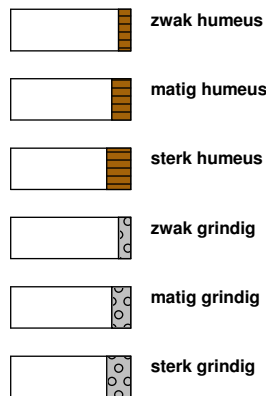

## geur



## olie

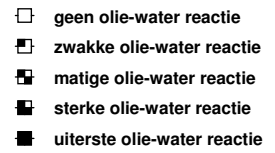

## p.i.d.-waarde

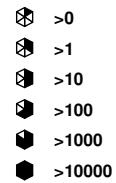

## monsters

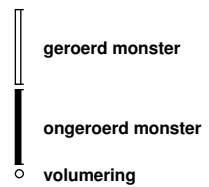

## overig

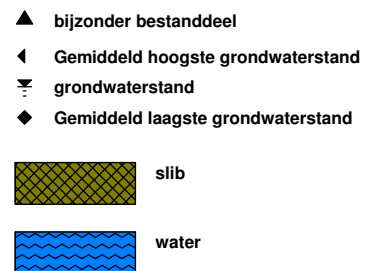

**Bijlage 2 Analyseresultaten grondmonsters met  
overschrijding normwaarden**



Grondmonster		MM1			MM2			MM3		
Certificaatcode		2018079492			2018079492			2018079492		
Boring(en)		01, 02, 03, 04			05, 10, 13, 14			07, 08, 11, 12		
Traject (m -mv)		0,00 - 0,50			0,00 - 0,80			0,00 - 0,70		
Humus	% ds	2,0			2,3			2,4		
Lutum	% ds	2,0			2,6			2,6		
Datum van toetsing		11-6-2018			11-6-2018			11-6-2018		
Monsterconclusie		Overschrijding Achtergrondwaarde			Overschrijding Achtergrondwaarde			Voldoet aan Achtergrondwaarde		
		Meetw	GSSD	Index	Meetw	GSSD	Index	Meetw	GSSD	Index
<b>METALEN</b>										
Barium [Ba]	mg/kg ds	<20	<54 <sup>(6)</sup>		41	148 <sup>(6)</sup>		<20	<50 <sup>(6)</sup>	
Cadmium [Cd]	mg/kg ds	0,76	1,31	0,06	0,87	1,46	0,07	0,56	0,94	0,03
Kobalt [Co]	mg/kg ds	<3	<7	-0,05	<3	<7	-0,05	<3	<7	-0,05
Koper [Cu]	mg/kg ds	11	23	-0,11	15	30	-0,07	8,9	17,8	-0,15
Kwik [Hg]	mg/kg ds	<0,05	<0,05	-0	0,16	0,23	0	<0,05	<0,05	-0
Lood [Pb]	mg/kg ds	50	79	0,06	61	94	0,09	28	43	-0,01
Molybdeen [Mo]	mg/kg ds	<1,5	<1,1	-0	<1,5	<1,1	-0	<1,5	<1,1	-0
Nikkel [Ni]	mg/kg ds	<4	<8	-0,42	<4	<8	-0,42	<4	<8	-0,42
Zink [Zn]	mg/kg ds	110	261	0,21	72	165	0,04	64	146	0,01
<b>PAK</b>										
Naftaleen	mg/kg ds	<0,05	<0,04		<0,05	<0,04		<0,05	<0,04	
Fenanthreen	mg/kg ds	<0,05	<0,04		<0,05	<0,04		<0,05	<0,04	
Anthraceen	mg/kg ds	<0,05	<0,04		<0,05	<0,04		<0,05	<0,04	
Fluorantheen	mg/kg ds	<0,05	<0,04		0,1	0,1		<0,05	<0,04	
Benzo(a)anthraceen	mg/kg ds	<0,05	<0,04		0,064	0,064		<0,05	<0,04	
Chryseen	mg/kg ds	<0,05	<0,04		0,075	0,075		<0,05	<0,04	
Benzo(k)fluorantheen	mg/kg ds	<0,05	<0,04		<0,05	<0,04		<0,05	<0,04	
Benzo(a)pyreen	mg/kg ds	<0,05	<0,04		<0,05	<0,04		<0,05	<0,04	
Benzo(g,h,i)peryleen	mg/kg ds	<0,05	<0,04		<0,05	<0,04		<0,05	<0,04	
Indeno-(1,2,3-c,d)pyreen	mg/kg ds	<0,05	<0,04		<0,05	<0,04		<0,05	<0,04	
PAK 10 VROM	mg/kg ds		<0,35	-0,03		0,48	-0,03		<0,35	-0,03
Pak-totaal (10 van VROM) (0.7 facto)	mg/kg ds	0,35			0,49			0,35		
<b>OVERIGE (ORGANISCHE) VERBINDINGEN</b>										
Minerale olie C10 - C12	mg/kg ds	<3	11 <sup>(6)</sup>		<3	9 <sup>(6)</sup>		<3	9 <sup>(6)</sup>	
Minerale olie C12 - C16	mg/kg ds	<5	18 <sup>(6)</sup>		<5	15 <sup>(6)</sup>		<5	15 <sup>(6)</sup>	
Minerale olie C16 - C21	mg/kg ds	<5	18 <sup>(6)</sup>		<5	15 <sup>(6)</sup>		<5	15 <sup>(6)</sup>	
Minerale olie C21 - C30	mg/kg ds	<11	39 <sup>(6)</sup>		<11	33 <sup>(6)</sup>		<11	32 <sup>(6)</sup>	
Minerale olie C30 - C35	mg/kg ds	7,3	36,5 <sup>(6)</sup>		7,6	33,0 <sup>(6)</sup>		8,6	35,8 <sup>(6)</sup>	
Minerale olie C35 - C40	mg/kg ds	<6	21 <sup>(6)</sup>		<6	18 <sup>(6)</sup>		<6	18 <sup>(6)</sup>	
Minerale olie C10 - C40	mg/kg ds	<35	<123	-0,01	<35	<107	-0,02	<35	<102	-0,02
<b>OVERIG</b>										
Gloeirest	% (m/m) ds	97,8			97,5			97,5		
Droge stof	% m/m	96,2	96,0		88,9	89,0		91,3	91,0	
Lutum	%	2,0			2,6			2,6		
Organische stof (humus)	%	2,0			2,3			2,4		
<b>PCB'S</b>										
PCB 28	mg/kg ds	<0,001	<0,004		<0,001	<0,003		<0,001	<0,003	
PCB 52	mg/kg ds	<0,001	<0,004		<0,001	<0,003		<0,001	<0,003	
PCB 101	mg/kg ds	<0,001	<0,004		<0,001	<0,003		<0,001	<0,003	
PCB 118	mg/kg ds	<0,001	<0,004		<0,001	<0,003		<0,001	<0,003	
PCB 138	mg/kg ds	<0,001	<0,004		<0,001	<0,003		<0,001	<0,003	
PCB 153	mg/kg ds	<0,001	<0,004		<0,001	<0,003		<0,001	<0,003	
PCB 180	mg/kg ds	<0,001	<0,004		<0,001	<0,003		<0,001	<0,003	
PCB (som 7)	mg/kg ds		<0,025	0,01		<0,021	0		<0,020	0
PCB (7) (som, 0.7 factor)	mg/kg ds	0,0049			0,0049			0,0049		

Grondmonster		MM4		
Certificaatcode		2018079492		
Boring(en)		06, 07, 14		
Traject (m -mv)		0,70 - 1,50		
Humus	% ds	1,1		
Lutum	% ds	3,4		
Datum van toetsing		11-6-2018		
Monsterconclusie		Voldoet aan Achtergrondwaarde		
Monstermelding 1				
Monstermelding 2				
Monstermelding 3				
		<b>Meetw</b>	<b>GSSD</b>	<b>Index</b>
<b>METALEN</b>				
Barium [Ba]	mg/kg ds	23	76 <sup>(6)</sup>	
Cadmium [Cd]	mg/kg ds	<0,2	<0,2	-0,03
Kobalt [Co]	mg/kg ds	4,5	13,7	-0,01
Koper [Cu]	mg/kg ds	<5	<7	-0,22
Kwik [Hg]	mg/kg ds	<b>0,13</b>	<b>0,18</b>	<b>0</b>
Lood [Pb]	mg/kg ds	<10	<11	-0,08
Molybdeen [Mo]	mg/kg ds	<1,5	<1,1	-0
Nikkel [Ni]	mg/kg ds	<4	<7	-0,43
Zink [Zn]	mg/kg ds	<20	<31	-0,19
<b>PAK</b>				
Naftaleen	mg/kg ds	<0,05	<0,04	
Fenanthreen	mg/kg ds	<0,05	<0,04	
Anthraceen	mg/kg ds	<0,05	<0,04	
Fluorantheen	mg/kg ds	<0,05	<0,04	
Benzo(a)anthraceen	mg/kg ds	<0,05	<0,04	
Chryseen	mg/kg ds	<0,05	<0,04	
Benzo(k)fluorantheen	mg/kg ds	<0,05	<0,04	
Benzo(a)pyreen	mg/kg ds	<0,05	<0,04	
Benzo(g,h,i)peryleen	mg/kg ds	<0,05	<0,04	
Indeno-(1,2,3-c,d)pyreen	mg/kg ds	<0,05	<0,04	
PAK 10 VROM	mg/kg ds		<0,35	-0,03
Pak-totaal (10 van VROM) (0.7 factio)	mg/kg ds	0,35		
<b>OVERIGE (ORGANISCHE) VERBINDINGEN</b>				
Minerale olie C10 - C12	mg/kg ds	<3	11 <sup>(6)</sup>	
Minerale olie C12 - C16	mg/kg ds	<5	18 <sup>(6)</sup>	
Minerale olie C16 - C21	mg/kg ds	<5	18 <sup>(6)</sup>	
Minerale olie C21 - C30	mg/kg ds	<11	39 <sup>(6)</sup>	
Minerale olie C30 - C35	mg/kg ds	<5	18 <sup>(6)</sup>	
Minerale olie C35 - C40	mg/kg ds	<6	21 <sup>(6)</sup>	
Minerale olie C10 - C40	mg/kg ds	<35	<123	-0,01
<b>OVERIG</b>				
Gloeirest	% (m/m) ds	98,7		
Droge stof	% m/m	89,8	90,0	
Lutum	%	3,4		
Organische stof (humus)	%	1,1		
<b>PCB'S</b>				
PCB 28	mg/kg ds	<0,001	<0,004	
PCB 52	mg/kg ds	<0,001	<0,004	
PCB 101	mg/kg ds	<0,001	<0,004	
PCB 118	mg/kg ds	<0,001	<0,004	
PCB 138	mg/kg ds	<0,001	<0,004	
PCB 153	mg/kg ds	<0,001	<0,004	
PCB 180	mg/kg ds	<0,001	<0,004	

**Rapport**

Verkennend bodemonderzoek De Ark te Budel-Schoot  
projectnummer 433774  
12 juli 2018 revisie 00



Grondmonster		MM4
Certificaatcode		2018079492
Boring(en)		06, 07, 14
Traject (m -mv)		0,70 - 1,50
Humus	% ds	1,1
Lutum	% ds	3,4
Datum van toetsing		11-6-2018
Monsterconclusie		Voldoet aan Achtergrondwaarde
PCB (som 7)	mg/kg ds	<0,025 0,01
PCB (7) (som, 0.7 factor)	mg/kg ds	0,0049

- < : kleiner dan de detectielimiet
- 8,88 : <= Achtergrondwaarde
- $\leq I$  : Kleiner of gelijk aan Tussenwaarde
- 8,88 : <= Interventiewaarde
- 8,88 : > Interventiewaarde
- 6 : Heeft geen normwaarde
- # : verhoogde rapportagegrens
- GSSD : Gestandaardiseerde meetwaarde
- Index : (GSSD - AW) / (I - AW)

- Getoetst via de BoToVa service, versie 3.0.0 -

**Bijlage 3 Analyseresultaten grondwatermonsters  
met overschrijding normwaarden**

Watermonster		06-1-1		
Datum		8-6-2018		
Filterdiepte (m -mv)		3,30 - 4,30		
Datum van toetsing		26-6-2018		
Monsterconclusie		Overschrijding Streefwaarde		
		<b>Meetw</b>	<b>GSSD</b>	<b>Index</b>
<b>METALEN</b>				
Barium [Ba]	µg/l	<20	<14	-0,06
Cadmium [Cd]	µg/l	<0,2	<0,1	-0,05
Kobalt [Co]	µg/l	<2	<1	-0,24
Koper [Cu]	µg/l	<2	<1	-0,23
Kwik [Hg]	µg/l	<0,05	<0,04	-0,04
Lood [Pb]	µg/l	<2	<1	-0,23
Molybdeen [Mo]	µg/l	<2	<1	-0,01
Nikkel [Ni]	µg/l	8,4	8,4	-0,11
Zink [Zn]	µg/l	130	130	0,09
<b>AROMATISCHE VERBINDINGEN</b>				
Benzeen	µg/l	<0,2	<0,1	-0
Tolueen	µg/l	<0,2	<0,1	-0,01
Ethylbenzeen	µg/l	<0,2	<0,1	-0,03
ortho-Xyleen	µg/l	<0,1	<0,1	
meta-/para-Xyleen (som)	µg/l	<0,2	<0,1	
Xylenen (som)	µg/l		<0,21	0
Xylenen (som, 0.7 factor)	µg/l	0,21		
BTEX (som)	µg/l	<0,9		
Styreen (Vinylbenzeen)	µg/l	<0,2	<0,1	-0,02
Som 16 Aromatische oplosmiddelen	µg/l		<0,77 <sup>(2,14)</sup>	
<b>PAK</b>				
Naftaleen	µg/l	<0,02	<0,01	0
PAK 10 VROM	-		<0,00020 <sup>(11)</sup>	
<b>GECHLOREERDE KOOLWATERSTOFFEN</b>				
1,1-Dichloorpropan	µg/l	<0,2	<0,1	
1,2-Dichloorpropan	µg/l	<0,2	<0,1	
1,3-Dichloorpropan	µg/l	<0,2	<0,1	
Dichloorpropan	µg/l		<0,42	-0
Dichloorpropanen (0,7 som, 1,1+1,2+1,3)	µg/l	0,42		
Dichloormethaan	µg/l	<0,2	<0,1	0
Trichloormethaan (Chloroform)	µg/l	<0,2	<0,1	-0,01
Tetrachloormethaan (Tetra)	µg/l	<0,1	<0,1	0,01
Tetrachlooretheen (Per)	µg/l	<0,1	<0,1	0
Trichlooretheen (Tri)	µg/l	<0,2	<0,1	-0,05
1,1-Dichloorethaan	µg/l	<0,2	<0,1	-0,01
1,2-Dichloorethaan	µg/l	<0,2	<0,1	-0,02
1,1,1-Trichloorethaan	µg/l	<0,1	<0,1	0
1,1,2-Trichloorethaan	µg/l	<0,1	<0,1	0
1,1-Dichlooretheen	µg/l	<0,1	<0,1	0,01
cis-1,2-Dichlooretheen	µg/l	<0,1	<0,1	
trans-1,2-Dichlooretheen	µg/l	<0,1	<0,1	
cis + trans-1,2-Dichlooretheen	µg/l		<0,14	0,01
1.2-Dichloorethenen (som, 0.7 facto)	µg/l	0,14		
Vinylchloride	µg/l	<0,1	<0,1	0,02
Tribroommethaan (bromofom)	µg/l	<0,2	<0,1 <sup>(14)</sup>	
CKW (som)	µg/l	<1,6		

**Rapport**

Verkennd bodemonderzoek De Ark te Budel-Schoot  
 projectnummer 433774  
 12 juli 2018 revisie 00



Watermonster		06-1-1	
Datum		8-6-2018	
Filterdiepte (m -mv)		3,30 - 4,30	
Datum van toetsing		26-6-2018	
Monsterconclusie		Overschrijding Streefwaarde	
<b>OVERIGE (ORGANISCHE) VERBINDINGEN</b>			
Minerale olie C10 - C12	µg/l	<10	7 <sup>(6)</sup>
Minerale olie C12 - C16	µg/l	<10	7 <sup>(6)</sup>
Minerale olie C16 - C21	µg/l	<10	7 <sup>(6)</sup>
Minerale olie C21 - C30	µg/l	<15	11 <sup>(6)</sup>
Minerale olie C30 - C35	µg/l	<10	7 <sup>(6)</sup>
Minerale olie C35 - C40	µg/l	<10	7 <sup>(6)</sup>
Minerale olie C10 - C40	µg/l	<50	<35 -0,03

< : kleiner dan de detectielimiet

8,88 : <= Streefwaarde

8,88 : > Streefwaarde

$\geq I$  : Groter dan Tussenwaarde

8,88 : > Interventiewaarde

11 : Enkele parameters ontbreken in de berekening van de somfractie

14 : Streefwaarde ontbreekt zorgplicht van toepassing

2 : Enkele parameters ontbreken in de som

6 : Heeft geen normwaarde

# : verhoogde rapportagegrens

GSSD : Gestandaardiseerde meetwaarde

Index : (GSSD - S) / (I - S)

- Getoetst via de BoToVa service, versie 3.0.0 -

## **Bijlage 4 Normwaarden grond en grondwater**

## Bijlage 4: Normwaarden grond en grondwater

Tabel: Achtergrondwaarden en interventiewaarden grond<sup>9</sup> (gehalten in mg/kg d.s.)

Stof	Achtergrond- waarde	Interventie- waarde
<b>1. Metalen</b>		
Antimoon	4,0*	22
Arseen	20	76
Barium	-	8
Cadmium	0,60	13
Chroom III	55	180
Chroom VI	-	78
Kobalt	15	190
Koper	40	190
Kwik (anorganisch)	0,15	36
Kwik (organisch)	-	4
Lood	50	530
Molybdeen	1,5*	190
Nikkel	35	100
Zink	140	720
Beryllium	-	30 <sup>#</sup>
Seleen	-	100 <sup>#</sup>
Tellurium	-	600 <sup>#</sup>
Thallium	-	15 <sup>#</sup>
Tin	6,5	900 <sup>#</sup>
Vanadium	80	250 <sup>#</sup>
Zilver	-	15 <sup>#</sup>
<b>2. Overige organische stoffen</b>		
Cyanide (vrij) <sup>5</sup>	3,0	20
Cyanide (complex) <sup>6</sup>	5,5	50
Thiocynaat	6,0	20
<b>3. Aromatische verbindingen</b>		
Benzeen	0,20*	1,1
Ethylbenzeen	0,20*	110
Tolueen	0,20*	32
Xylenen (som) <sup>1</sup>	0,45*	17
Styreen (vinylbenzeen)	0,25*	86
Fenol	0,25	14
Cresolen (som) <sup>1</sup>	0,30*	13
Dodecylbenzeen	0,35*	1000 <sup>#</sup>
Aromatische oplosmiddelen <sup>1,7</sup>	2,5*	200 <sup>#</sup>
Dihydroxybenzenen (som) <sup>12</sup>	-	8 <sup>#</sup>
<b>4. Polycyclische aromatische koolwaterstoffen (PAK)</b>		
PAK's (totaal) (som 10) <sup>1</sup>	1,5	40
<b>5. Gechloreerde koolwaterstoffen</b>		
<b>A. (Vluchtige koolwaterstoffen)</b>		
Monochlooretheen (Vinylchloride)	0,10*	0,1 <sup>2</sup>
Dichloormethaan	0,10	3,9
1,1-dichloorethaan	0,20*	15
1,2-dichloorethaan	0,20*	6,4
1,1-dichlooretheen <sup>2</sup>	0,30*	0,3
1,2-dichlooretheen (som) <sup>1</sup>	0,30*	1
Dichloorpropanen (som) <sup>1</sup>	0,80*	2
Trichloormethaan (chloroform)	0,25*	5,6
1,1,1-trichloorethaan	0,25*	15
1,1,2-trichloorethaan	0,3*	10
Trichlooretheen (Tri)	0,25*	2,5
Tetrachloormethaan (Tetra)	0,3*	0,7
Tetrachlooretheen (Per)	0,15	8,8
<b>B. Chloorbenzenen</b>		
Monochloorbenzeen	0,2*	15
Dichloorbenzenen (som) <sup>1</sup>	2,0*	19
Trichloorbenzenen (som) <sup>1</sup>	0,015*	11
Tetrachloorbenzenen (som) <sup>1</sup>	0,0090*	2,2
Pentachloorbenzenen	0,0025	6,7
Hexachloorbenzeen	0,0085	2
<b>C. Chloorfenolen</b>		
Monochloorfenolen (som) <sup>1</sup>	0,045	5,4
Dichloorfenolen (som) <sup>1</sup>	0,20*	22
Trichloorfenolen (som) <sup>1</sup>	0,0030*	22
Tetrachloorfenolen (som) <sup>1</sup>	0,015*	21
Pentachloorfenol	0,0030*	12

Stof	Achtergrond- waarde	Interventie- waarde
<b>D. Polychloorbifenylen (PCB's)</b>		
PCB's (som 7) <sup>1</sup>	0,020	1
<b>E. Overige gechloreerde koolwaterstoffen</b>		
Monochlooranilinen (som) <sup>1</sup>	0,20*	50
Dioxine (som TEQ) <sup>1</sup>	0,000055*	0,00018
Chloornaftaleen (som) <sup>1</sup>	0,070*	23
Dichlooranilinen	-	50 <sup>#</sup>
Trichlooranilinen	-	10 <sup>#</sup>
Tetrachlooranilinen	-	30 <sup>#</sup>
Pentachlooranilinen	0,15*	10 <sup>#</sup>
4-chloormethylfenolen	0,60*	15 <sup>#</sup>
<b>6. Bestrijdingsmiddelen</b>		
<b>A. Organochloor-bestrijdingsmiddelen</b>		
Chlooraan (som) <sup>1</sup>	0,0020	4
DDT (som) <sup>1</sup>	0,20	1,7
DDE (som) <sup>1</sup>	0,10	2,3
DDD (som) <sup>1</sup>	0,020	34
Aldrin	-	0,32
Drins (som) <sup>1</sup>	0,015	4
α-endosulfan	0,00090	4
α-HCH	0,0010	17
β-HCH	0,0020	1,6
γ-HCH (lindaan)	0,0030	1,2
Heptachloor	0,00070	4
Heptachloorepoxide (som) <sup>1</sup>	0,0020	4
Hexachloorbutadieen	0,003*	-
organochloorhoudende bestrijdingsmiddelen (som landbodern)	0,40	-
<b>C. Organotinbestrijdingsmiddelen</b>		
Organotinverbindingen (som) <sup>1,10</sup>	0,15	2,5
tributyltin (TBT) <sup>7,10</sup>	0,065	-
<b>D. Chloorfenoxyl-azijnzuur herbiciden</b>		
MCPA	0,55*	4
<b>E. Overige bestrijdingsmiddelen</b>		
Atrazine	0,035*	0,71
Carbaryl	0,15*	0,45
Carbofuran <sup>13</sup>	0,017*	0,017 <sup>2</sup>
niet chloorhoudende bestrijdingsmiddelen	0,090*	-
Azinfosmethyl	0,0075*	2 <sup>#</sup>
Maneb	-	22 <sup>#</sup>
<b>7. Overige stoffen</b>		
Asbest <sup>3</sup>	0	100
Cyclohexanon	2,0*	150
Dimethyl ftalaat <sup>11</sup>	0,045*	82
Diethyl ftalaat <sup>11</sup>	0,045*	53
Di-isobutyl ftalaat <sup>11</sup>	0,045*	17
Dibutyl ftalaat <sup>11</sup>	0,070*	36
Butyl benzylftalaat <sup>11</sup>	0,070*	48
Dihexyl ftalaat <sup>11</sup>	0,070*	220
Di(2-ethylhexyl)ftalaat <sup>11</sup>	0,045*	60
Minerale olie <sup>4</sup>	190	5000
Pyridine	0,15*	11
Tetrahydrofuran	0,45	7
Tetrahydrothiofeen	1,5*	8,8
Tribroommethaan (bromoform)	0,20*	75
Acrylonitril	0,1*	0,1 <sup>#</sup>
Butanol	2,0*	30 <sup>#</sup>
1,2 butylacetaat	2,0*	200 <sup>#</sup>
Ethylacetaat	2,0*	75 <sup>#</sup>
Diethyleen glycol	8,0	270 <sup>#</sup>
Ethyleen glycol	5,0	100 <sup>#</sup>
Formaldehyde	0,1*	0,1 <sup>#</sup>
Isopropanol	0,75	220 <sup>#</sup>
Methanol	3,0	30 <sup>#</sup>
Methylethylketon	2,0*	35 <sup>#</sup>
Methyl-tert-butyl ether (MTBE)	0,20*	100 <sup>#</sup>



Toelichting:

- \* Achtergrondwaarde is gebaseerd op de bepalingsgrens (intralaboratorium reproduceerbaarheid), omdat onvoldoende data beschikbaar zijn om een betrouwbare P95 af te leiden.
- # Voor deze stof is geen interventiewaarde vastgesteld, het gehalte betreft een niveau voor ernstige verontreiniging (INEV).
- <sup>1</sup> Voor de samenstelling van de somparameters wordt verwezen naar bijlage N van de Regeling bodemkwaliteit. Voor de berekening van de som TEQ voor dioxine wordt verwezen naar bijlage B van de Regeling Bodemkwaliteit. Voor het optellen van meetwaarden beneden de bepalingsgrens wordt verwezen naar bijlage G onderdeel IV van de Regeling bodemkwaliteit.
- <sup>2</sup> De interventiewaarde voor grond voor deze stof is gelijk of kleiner dan de bepalingsgrens (intralaboratorium reproduceerbaarheid). Indien de stof wordt aangetoond moeten de risico's nader worden onderzocht. Bij het aantreffen van vinylchloride of 1,1-dichlooretheen in grond moet tevens het grondwater worden onderzocht.
- <sup>3</sup> Gewogen norm (concentratie serpentijn asbest + 10 x concentratie amfibool asbest).
- <sup>4</sup> De definitie van minerale olie wordt beschreven bij de analysenorm. Indien er sprake is van een verontreiniging met mengsels (bijvoorbeeld benzine of huisbrandolie) dan dient naast het alkaangehalte ook het gehalte aan aromatische en/of polycyclische aromatische koolwaterstoffen bepaald te worden. Met deze somparameter is om praktische redenen volstaan. Nadere toxicologische en chemische differentiatie worden bestudeerd.
- <sup>5</sup> Bij gehalten die de achtergrondwaarden overschrijden moet rekening worden gehouden met de mogelijkheid van uitdamping. Wanneer uitdamping naar binnenlucht zou kunnen optreden, moet bij overschrijding van de achtergrondwaarde worden gemeten in de bodemlucht en moet worden getoetst aan de TCL (Toxicologisch Toelaatbare Concentratie in Lucht).
- <sup>6</sup> Het gehalte cyanide-complex is gelijk aan het gehalte cyanide-totaal minus het gehalte cyanide-vrij, bepaald conform NEN-EN-ISO 14403-1:2012, NEN-EN-ISO 14403-2:2012 en NEN-ISO 17380:2006. Indien geen cyanide-vrij wordt verwacht, mag het gehalte cyanide-complex gelijk worden gesteld aan het gehalte cyanide-totaal (en hoeft dus alleen het gehalte cyanide-totaal te worden gemeten).
- <sup>7</sup> De achtergrondwaarde van deze somparameter gaat uit van de aanwezigheid van meerdere van de 16 componenten, die tot deze somparameter worden gerekend (zie bijlage N). De hoogte van de achtergrondwaarde is gebaseerd op de som van de bepalingsgrenzen vermenigvuldigd met 0,7. Sommige componenten zijn tevens individueel genormeerd. Binnen de somparameter mag de achtergrondwaarde van de individueel genormeerde componenten niet worden overschreden. Voor de componenten, die niet individueel zijn genormeerd, geldt per component een maximum gehalte van 0,45 mg/kg ds, voor de achtergrondwaarde.
- <sup>8</sup> De norm voor barium is tijdelijk ingetrokken. Gebleken is dat de interventiewaarde voor barium lager was dan het gehalte dat van nature in de bodem voorkomt. Indien er sprake is van verhoogde bariumgehalten ten opzichte van de natuurlijke achtergrond als gevolg van een antropogene bron, kan dit gehalte worden beoordeeld op basis van de voormalige interventiewaarde voor barium van 920 mg/kg. Deze voormalige interventiewaarde is op dezelfde manier onderbouwd als de interventiewaarde voor de meeste andere metalen en is voor barium inclusief een natuurlijk achtergrondgehalte van 190 mg/kg d.s.
- <sup>9</sup> Voor het omgaan met meetwaarden beneden de bepalingsgrens van het laboratorium wordt verwezen naar bijlage G onderdeel IV van de Regeling bodemkwaliteit.
- <sup>10</sup> De eenheid voor organotinverbindingen is mg Sn/kg ds.
- <sup>11</sup> Het is onzeker of de achtergrondwaarden voor ftalaten meetbaar zijn. Toekomstige ervaringen moeten uitwijzen of sprake is van een knelpunt.
- <sup>12</sup> Onder dihydroxybenzenen (som) wordt verstaan: de som van catechol, resorcinol en hydrochinon
- <sup>13</sup> De maximale waarden bodemfunctieklassen wonen en industrie van deze stoffen zijn gelijk aan de interventiewaarden bodemsanering en zijn gelijk of kleiner dan de bepalingsgrens (intralaboratorium reproduceerbaarheid). Indien de stof wordt aangetoond moeten de risico's nader worden onderzocht. Bij het aantreffen van vinylchloride of 1,1-dichlooretheen moet tevens het grondwater worden onderzocht.

Tabel: Streefwaarden en interventiewaarden grondwater<sup>9</sup> (concentraties in µg/l)

Stof	Streefwaarde <sup>7</sup>		Interventiewaarde
	Ondiep (< 10 m -mv.)	Diep (> 10 m -mv.)	
<b>1. Metalen</b>			
Antimoon	-	0,15*	20
Arseen	10	7,2	60
Barium	50	200	625
Cadmium	0,4	0,06	6
Chroom	1	2,5	30
Kobalt	20	0,7*	100
Koper	15	1,3*	75
Kwik	0,05	0,01*	0,3
Lood	15	1,7*	75
Molybdeen	5	3,6	300
Nikkel	15	2,1*	75
Zink	65	24	800
Beryllium	-	0,05	15 <sup>#</sup>
Seleen	-	0,07	160 <sup>#</sup>
Tellurium	-	-	70 <sup>#</sup>
Thallium	-	2*	7 <sup>#</sup>
Tin	-	2,2*	50 <sup>#</sup>
Vanadium	-	1,2*	70 <sup>#</sup>
Zilver	-	-	40 <sup>#</sup>
<b>2. Overige organische stoffen</b>			
Chloride	100000		-
Cyanide (vrij)	5		1500
Cyanide (complex)	10		1500
Thiocynaat	-		1500
<b>3. Aromatische verbindingen</b>			
Benzeen	0,2		30
Ethylbenzeen	4		150
Tolueen	7		1000
Xylenen (som) <sup>1</sup>	0,2		70
Styreen (vinylbenzeen)	6		300
Fenol	0,2		2000
Cresolen (som) <sup>1</sup>	0,2		200
Dodecylbenzeen	-		0,02 <sup>#</sup>
Aromatische oplosmiddelen <sup>1</sup>	-		150 <sup>#</sup>
Catechol (o-dihydroxybenzeen)	0,2		1250 <sup>#</sup>
Resorcinol (m-dihydroxybenzeen)	0,2		600 <sup>#</sup>
Hydrochinon (p-dihydroxybenzeen)	0,2		800 <sup>#</sup>
<b>4. Polycyclische aromatische koolwaterstoffen (PAK)<sup>5</sup></b>			
Naftaleen	0,01*		70
Fenantreen	0,003*		5
Antraceen	0,0007*		5
Fluorantheen	0,003*		1
Chryseen	0,003*		0,2
Benzo(a)antraceen	0,0001*		0,5
Benzo(a)pyreen	0,0005*		0,05
Benzo(k)fluorantheen	0,0004*		0,05
Indeno(1,2,3cd)pyreen	0,0004*		0,05
Benzo(ghi)peryleen	0,0003*		0,05
<b>5. Gechloreerde koolwaterstoffen</b>			
<b>A. (Vluchtige koolwaterstoffen)</b>			
Monochlooretheen (Vinylchloride)	0,01*		5
Dichloormethaan	0,01*		1000
1,1-dichloorethaan	7		900
1,2-dichloorethaan	7		400
1,1-dichlooretheen	0,01*		10
1,2-dichlooretheen (som) <sup>1</sup>	0,01*		20
Dichloorpropanen (som) <sup>1</sup>	0,8*		80
Trichloormethaan (chloroform)	6		400
1,1,1-trichloorethaan	0,01*		300
1,1,2-trichloorethaan	0,01*		130
Trichlooretheen (Tri)	24		500
Tetrachloormethaan (Tetra)	0,01*		10
Tetrachlooretheen (Per)	0,01*		40
<b>B. Chloorbenzenen<sup>5</sup></b>			
Monochloorbenzeen	7		180
Dichloorbenzenen (som) <sup>1</sup>	3		50
Trichloorbenzenen (som) <sup>1</sup>	0,01*		10
Tetrachloorbenzenen (som) <sup>1</sup>	0,01*		2,5
Pentachloorbenzenen	0,003*		1
Hexachloorbenzeen	0,00009*		0,5

Stof	Streefwaarde <sup>7</sup>	Interventiewaarde
<b>C. Chloorfenolen<sup>5</sup></b>		
Monochloorfenolen (som) <sup>1</sup>	0,3	100
Dichloorfenolen (som) <sup>1</sup>	0,2	30
Trichloorfenolen (som) <sup>1</sup>	0,03	10
Tetrachloorfenolen (som) <sup>1</sup>	0,01	10
Pentachloorfenol	0,04	3
<b>D. Polychloorbifenylen (PCB's)</b>		
PCB's (som 7) <sup>1</sup>	0,01*	0,01
<b>E. Overige gechloreerde koolwaterstoffen</b>		
Monochlooranilinen (som) <sup>1</sup>	-	30
Chloornaftaleen (som) <sup>1</sup>	-	6
Dichlooranilinen	-	100 <sup>#</sup>
Trichlooranilinen	-	10 <sup>#</sup>
Tetrachlooranilinen	-	10 <sup>#</sup>
Pentachlooranilinen	-	1 <sup>#</sup>
4-chloormethylfenolen	-	350 <sup>#</sup>
Dioxine (som TEQ) <sup>1</sup>	-	0,000001 <sup>#</sup>
<b>6. Bestrijdingsmiddelen</b>		
<b>A. Organochloor-bestrijdingsmiddelen</b>		
Chloordaan (som) <sup>1</sup>	0,00002*	0,2
DDT (som) <sup>1</sup>	-	-
DDE (som) <sup>1</sup>	-	-
DDD (som) <sup>1</sup>	-	-
DDT/DDE/DDD (som) <sup>1</sup>	0,000004*	0,01
Aldrin	0,000009*	-
Dieldrin	0,0001*	-
Endrin	0,00004*	-
Drins (som) <sup>1</sup>	-	0,1
α-endosulfan	0,0002*	5
α-HCH	0,033	-
β-HCH	0,008*	-
γ-HCH (lindaan)	0,009*	-
HCH-verbindingen (som) <sup>1</sup>	0,05	1
Heptachloor	0,000005*	0,3
Heptachloorepoxide (som) <sup>1</sup>	0,000005*	3
<b>C. Organotinbestrijdingsmiddelen</b>		
Organotinverbindingen (som) <sup>1</sup>	0,00005 - 0,016	0,7
<b>D. Chloorfenoxo-azijnzuur herbiciden</b>		
MCPA	0,02	50
<b>E. Overige bestrijdingsmiddelen</b>		
Atrazine	0,029	150
Carbaryl	0,002	60
Carbofuran	0,009	100
Azinfosmethyl	0,0001	2 <sup>#</sup>
Maneb	0,00005	0,1 <sup>#</sup>
<b>7. Overige stoffen</b>		
Cyclohexanon	0,5	15000
Dimethyl ftalaat	-	-
Diethyl ftalaat	-	-
Di-isobutyl ftalaat	-	-
Dibutyl ftalaat	-	-
Butyl benzylftalaat	-	-
Dihexyl ftalaat	-	-
Di(2-ethylhexyl)ftalaat	-	-
Ftalaten (som) <sup>1</sup>	0,5	5
Minerale olie <sup>4</sup>	50	600
Pyridine	0,5	30
Tetrahydrofuran	0,5	300
Tetrahydrothiofeen	0,5	5000
Tribroommethaan (bromoform)	-	630
Acrylonitril	0,08	5 <sup>#</sup>
Butanol	-	5600 <sup>#</sup>
1,2 butylacetaat	-	6300 <sup>#</sup>
Ethylacetaat	-	15000 <sup>#</sup>
Diethyleen glycol	-	13000 <sup>#</sup>
Ethyleen glycol	-	5500 <sup>#</sup>
Formaldehyde	-	50 <sup>#</sup>
Isopropanol	-	31000 <sup>#</sup>
Methanol	-	24000 <sup>#</sup>
Methylethylketon	-	6000 <sup>#</sup>
Methyl-tert-butyl ether (MTBE)	-	9400 <sup>#</sup>

## Rapport

Verkennd bodemonderzoek De Ark te Budel-Schoot  
projectnummer 433774  
12 juli 2018 revisie 00



### Toelichting:

- # Voor deze stof is geen interventiewaarde vastgesteld, de concentratie betreft een niveau voor ernstige verontreiniging (INEV).
- <sup>1</sup> Voor de samenstelling van de somparameters wordt verwezen naar bijlage N van de Regeling bodemkwaliteit.  
Voor de berekening van de som TEQ voor dioxine wordt verwezen naar bijlage B van de Regeling Bodemkwaliteit. Voor het optellen van meetwaarden beneden de bepalingsgrens wordt verwezen naar bijlage G onderdeel IV van de Regeling bodemkwaliteit.
- <sup>4</sup> De definitie van minerale olie wordt beschreven bij de analysenorm. Indien er sprake is van een verontreiniging met mengsels (bijvoorbeeld benzine of huisbrandolie) dan dient naast de alkaanconcentratie ook de concentratie aan aromatische en/of polycyclische aromatische koolwaterstoffen bepaald te worden. Met deze somparameter is om praktische redenen volstaan. Nadere toxicologische en chemische differentiatie worden bestudeerd.
- <sup>5</sup> Voor grondwater zijn de effecten van PAK's, chloorbenzenen en chloorfenolen indirect, als fractie van de individuele interventiewaarde, optelbaar (dat wil zeggen 0,5 x interventiewaarde stof A heeft evenveel effect als 0,5 x interventiewaarde stof B). Dit betekent dat een somformule moet worden gebruikt om te beoordelen of van overschrijding van de interventiewaarde sprake is. Er is sprake van overschrijding van de interventiewaarde voor de som van een groep stoffen indien  $\sum(C_i/l_i) > 1$ , waarbij  $C_i$  = gemeten concentratie van een stof uit de betreffende groep en  $l_i$  = interventiewaarde voor de betreffende stof uit de betreffende groep.
- <sup>7</sup> De streefwaarde grondwater voor een aantal stoffen (**gemarkeerd met \***) is lager dan of gelijk aan de vereiste rapportagegrens in bijlage G onderdeel IV van de Regeling bodemkwaliteit. Voor het beoordelen van meetwaarden beneden de rapportagegrens, wordt verwezen naar bijlage G.
- <sup>9</sup> Voor het omgaan met meetwaarden beneden de bepalingsgrens van het laboratorium wordt verwezen naar bijlage G onderdeel IV van de Regeling bodemkwaliteit.

**Bijlage 5 Toelichting op normwaarden grond en  
grondwater**

## Bijlage 5: Toelichting normwaarden grond en grondwater

Hieronder wordt uitgebreider op de begrippen achtergrond-, streef- en interventiewaarden en hun betekenis ingegaan.

Bij de toetsing wordt een uitspraak gedaan op parameterniveau én op monsterniveau. Met betrekking tot het bepalen van de achtergrondwaarden kan in sommige gevallen de overall-conclusie op monsterniveau afwijken ten opzichte van de conclusie op parameterniveau als gevolg van de toetsregel die in artikel 4.2.2 van de Regeling Bodemkwaliteit staat. In dit artikel wordt beschreven wat onder het overschrijden van de achtergrondwaarden wordt verstaan.

De achtergrondwaarden (AW) zijn landelijk geldende waarden voor een multifunctionele bodemkwaliteit en geven de bovengrens aan voor wat in de dagelijkse praktijk 'schone grond' wordt genoemd. Deze achtergrondwaarden zijn vastgesteld op basis van gehalten zoals deze voorkomen in de bodem van natuur- en landbouwgronden. Dit omdat in dergelijke gronden geen belasting door lokale verontreinigingsbronnen aanwezig wordt geacht. De streefwaarde (S) geeft het concentratieniveau in grondwater aan waarboven wel en waaronder géén sprake is van een aantoonbare verontreiniging.

De interventiewaarde (I) geeft het concentratieniveau in de grond, waterbodem of grondwater aan waarboven de functionele eigenschappen die de bodem voor mens, plant en dier heeft, in ernstige mate kunnen zijn verminderd.

In het overheidsbeleid wordt gesproken van een geval van ernstige bodemverontreiniging, indien de gemiddelde concentratie aan één stof de interventiewaarde overschrijdt in tenminste 25 m<sup>3</sup> grond/slib of voor het grondwater in tenminste 100 m<sup>3</sup> bodemvolume.

Over de hoeveelheid grond/slib of grondwater waarop een eventuele overschrijding van de interventiewaarde zich voordoet kan in een eerste onderzoek meestal nog geen betrouwbare uitspraak worden gedaan. Daarom kunnen op basis van de resultaten van dit eerste onderzoek dan ook geen conclusies worden getrokken ten aanzien van het wel of niet ernstig zijn van het verontreinigingsgeval.

Bij de getoetste waarden is tevens een index opgenomen. Deze index is als volgt berekend:

$$\text{Index} = (\text{GSSD} - \text{AW}) / (\text{I} - \text{AW}).$$

Een negatieve waarde voor de index houdt in dat de gestandaardiseerde meetwaarde (GSSD) lager is dan de achtergrondwaarde. Bij een index boven de 1 ligt de gestandaardiseerde meetwaarde boven de interventiewaarde. Een index tussen de 0 en 0,5 betekent dat de gestandaardiseerde meetwaarde (ver) onder de interventiewaarde ligt. Een index tussen de 0,5 en 1 houdt in dat de gestandaardiseerde meetwaarde (dicht) bij de interventiewaarde ligt. Afhankelijk van de specifieke situatie geeft dit mogelijk aanleiding voor het uitsplitsen van een mengmonster en/ of het uitvoeren van een nader onderzoek. Met een nader bodemonderzoek kan de ernst en spoedeisendheid van het geval wordt vastgesteld. Een nader onderzoek kan worden uitgevoerd als er een duidelijke indicatie bestaat dat sprake is van een geval van ernstige bodemverontreiniging.

Een geval van ernstige bodemverontreiniging kan zich ook voordoen zonder dat de interventiewaarden worden overschreden. Als een verontreiniging zich zodanig in een ander milieucompartiment (bijv. het grondwater) of objecten (bijv. consumptiegewassen) verspreidt dat daar schadelijke effecten kunnen optreden, is er sprake van een geval van ernstige bodemverontreiniging. Ook als het bij puntbronnen van verontreinigingen (bijv. op grond van berekeningen) waarschijnlijk is dat zonder maatregelen op korte termijn (binnen maximaal enkele maanden) een verontreiniging van genoemde 25 of 100 m<sup>3</sup> bodemvolume kan optreden, is er sprake van een geval van ernstige bodemverontreiniging.

Bij de toetsing worden de gemeten gehalten aan de hand van geanalyseerde of geschatte gehalten organisch stof en lutum gevalideerd omgerekend middels BOTOVA naar zogenaamde standaardbodemcondities (bodem met 10% organische stof en 25% lutum). Deze gestandaardiseerde meetwaarden worden vergeleken met de normwaarden, zoals opgenomen in de voorgaande bijlage.

### *Barium*

In de Circulaire bodemsanering per 1 juli 2013 is aangegeven dat de norm voor barium tijdelijk is ingetrokken. Gebleken is namelijk dat de interventiewaarde voor barium lager was dan het gehalte dat van nature in de bodem voorkomt. Indien sprake is van verhoogde bariumgehalten ten opzichte van de natuurlijke achtergrond als gevolg van een antropogene bron, kan dit gehalte worden beoordeeld op basis van de voormalige interventiewaarde voor barium van 920 mg/kg d.s. (voor standaardbodem). Analyses op barium dienen wel nog te worden uitgevoerd, maar de resultaten hoeven dus niet meer getoetst te worden, tenzij een duidelijke antropogene bron aanwezig is.

## **Bijlage 6 Analysecertificaten**



Antea Group  
T.a.v. D. Ewolds  
Postbus 40  
4900 AA OOSTERHOUT

## Analyscertificaat

Datum: 07-Jun-2018

Hierbij ontvangt u de resultaten van het navolgende laboratoriumonderzoek.

Certificaatnummer/Versie	2018079492/1
Uw project/verslagnummer	433774
Uw projectnaam	den ark budel-schoot
Uw ordernummer	
Monster(s) ontvangen	01-Jun-2018

Dit certificaat mag uitsluitend in zijn geheel worden gereproduceerd.  
De analyse resultaten hebben alleen betrekking op het beproefde object.

De grondmonsters worden tot 4 weken na datum ontvangst bewaard en watermonsters tot 2 weken na datum ontvangst. Zonder tegenbericht worden de monsters nadien afgevoerd.  
Indien de monsters langer bewaard dienen te blijven verzoeken wij U dit exemplaar uiterlijk 1 werkdag voor afloop van de standaardbewaarperiode ondertekend aan ons te retourneren. Voor de kosten van het langer bewaren van monsters verwijzen wij naar de prijslijst.

Bewaren tot:

Datum:

Naam:

Handtekening:

Wij vertrouwen erop uw opdracht hiermee naar verwachting te hebben uitgevoerd, mocht U naar aanleiding van dit analyscertificaat nog vragen hebben verzoeken wij U contact op te nemen met de afdeling Verkoop en Advies.

Met vriendelijke groet,

Eurofins Analytico B.V.



Ing. A. Veldhuizen  
Technical Manager

Eurofins Analytico B.V.

Gildeweg 42-46  
3771 NB Barneveld  
P.O. Box 459  
3770 AL Barneveld NL

Tel. +31 (0)34 242 63 00  
Fax +31 (0)34 242 63 99  
E-mail [info-env@eurofins.nl](mailto:info-env@eurofins.nl)  
Site [www.eurofins.nl](http://www.eurofins.nl)

BNP Paribas S.A. 227 9245 25  
IBAN: NL71BNPA0227924525  
BIC: BNPANL2A  
KvK/CoC No. 09088623  
BTW/VAT No. NL 8043.14.883.B01

Eurofins Analytico B.V. is ISO 14001: 2004 gecertificeerd door TÜV en erkend door het Vlaamse Gewest (OVAM en Dep. Omgeving), het Brusselse Gewest (BIM), het Waalse Gewest (DGRNE-OWD) en door de overheid van Luxemburg (MEV).

**Analysecertificaat**

Uw project/verslagnummer	433774	Certificaatnummer/Versie	2018079492/1
Uw projectnaam	den ark budel-schoot	Startdatum	01-Jun-2018
Uw ordernummer		Rapportagedatum	07-Jun-2018/14:18
		Bijlage	A, B, C
Monsternemer	Diederik van Ameijde	Pagina	1/2
Monstermatrix	Grond (AS3000)		
Projectcode	3400 - Antea - Project Netwerkbeheerders		

Analyse	Eenheid	1	2	3	4
<b>Voorbehandeling</b>					
Cryogeen malen AS3000		Uitgevoerd	Uitgevoerd	Uitgevoerd	Uitgevoerd
<b>Bodemkundige analyses</b>					
S Droge stof	% (m/m)	96.2	88.9	91.3	89.8
S Organische stof	% (m/m) ds	2.0	2.3	2.4	1.1
Gloeirest	% (m/m) ds	97.8	97.5	97.5	98.7
S Korrelgrootte < 2 µm (Lutum)	% (m/m) ds	<2.0	2.6	2.6	3.4
<b>Metalen</b>					
S Barium (Ba)	mg/kg ds	<20	41	<20	23
S Cadmium (Cd)	mg/kg ds	0.76	0.87	0.56	<0.20
S Kobalt (Co)	mg/kg ds	<3.0	<3.0	<3.0	4.5
S Koper (Cu)	mg/kg ds	11	15	8.9	<5.0
S Kwik (Hg)	mg/kg ds	<0.050	0.16	<0.050	0.13
S Molybdeen (Mo)	mg/kg ds	<1.5	<1.5	<1.5	<1.5
S Nikkel (Ni)	mg/kg ds	<4.0	<4.0	<4.0	<4.0
S Lood (Pb)	mg/kg ds	50	61	28	<10
S Zink (Zn)	mg/kg ds	110	72	64	<20
<b>Minerale olie</b>					
Minerale olie (C10-C12)	mg/kg ds	<3.0	<3.0	<3.0	<3.0
Minerale olie (C12-C16)	mg/kg ds	<5.0	<5.0	<5.0	<5.0
Minerale olie (C16-C21)	mg/kg ds	<5.0	<5.0	<5.0	<5.0
Minerale olie (C21-C30)	mg/kg ds	<11	<11	<11	<11
Minerale olie (C30-C35)	mg/kg ds	7.3	7.6	8.6	<5.0
Minerale olie (C35-C40)	mg/kg ds	<6.0	<6.0	<6.0	<6.0
S Minerale olie totaal (C10-C40)	mg/kg ds	<35	<35	<35	<35
<b>Polychloorbifenylen, PCB</b>					
S PCB 28	mg/kg ds	<0.0010	<0.0010	<0.0010	<0.0010
S PCB 52	mg/kg ds	<0.0010	<0.0010	<0.0010	<0.0010
S PCB 101	mg/kg ds	<0.0010	<0.0010	<0.0010	<0.0010
S PCB 118	mg/kg ds	<0.0010	<0.0010	<0.0010	<0.0010

**Nr. Monsteromschrijving**

Nr.	Monsteromschrijving	Datum monstername	Monster nr.
1	MM1 01 (0-30) 02 (20-50) 03 (25-50) 04 (25-50)	01-Jun-2018	10134423
2	MM2 05 (0-50) 10 (20-50) 14 (30-80) 13 (20-50)	01-Jun-2018	10134424
3	MM3 07 (20-70) 08 (0-50) 12 (20-50) 11 (0-50)	01-Jun-2018	10134425
4	MM4 06 (80-100) 07 (70-100) 14 (100-150)	01-Jun-2018	10134426

Eurofins Analytico B.V.

Gildeweg 42-46  
 3771 NB Barneveld  
 P.O. Box 459  
 3770 AL Barneveld NL

Tel. +31 (0)34 242 63 00  
 Fax +31 (0)34 242 63 99  
 E-mail info-env@eurofins.nl  
 Site www.eurofins.nl

BNP Paribas S.A. 227 9245 25  
 IBAN: NL71BNP0227924525  
 BIC: BNPANL2A  
 KvK/CoC No. 09088623  
 BTW/VAT No. NL 8043.14.883.B01



Q: door RvA geaccrediteerde verrichting  
 R: AP04 erkende verrichting  
 S: AS SIKB erkende verrichting  
 V: VLAREL erkende verrichting  
 M: MCERTS erkend

Dit certificaat mag uitsluitend in zijn geheel worden gereproduceerd.  
 Eurofins Analytico B.V. is ISO 14001: 2004 gecertificeerd door TÜV en erkend door het Vlaamse Gewest (OVAM en Dep. Omgeving), het Brusselse Gewest (BIM), het Waalse Gewest (DGRNE-OWD) en door de overheid van Luxemburg (MEV).







## Analysecertificaat

Uw project/verslagnummer	433774	Certificaatnummer/Versie	2018079492/1
Uw projectnaam	den ark budel-schoot	Startdatum	01-Jun-2018
Uw ordernummer		Rapportagedatum	07-Jun-2018/14:18
		Bijlage	A, B, C
Monsternemer	Diederik van Ameijde	Pagina	2/2
Monstermatrix	Grond (AS3000)		
Projectcode	3400 - Antea - Project Netwerkbeheerders		

Analyse	Eenheid	1	2	3	4
S PCB 138	mg/kg ds	<0.0010	<0.0010	<0.0010	<0.0010
S PCB 153	mg/kg ds	<0.0010	<0.0010	<0.0010	<0.0010
S PCB 180	mg/kg ds	<0.0010	<0.0010	<0.0010	<0.0010
S PCB (som 7) (factor 0,7)	mg/kg ds	0.0049 <sup>1)</sup>	0.0049 <sup>1)</sup>	0.0049 <sup>1)</sup>	0.0049 <sup>1)</sup>
<b>Polycyclische Aromatische Koolwaterstoffen, PAK</b>					
S Naftaleen	mg/kg ds	<0.050	<0.050	<0.050	<0.050
S Fenanthreen	mg/kg ds	<0.050	<0.050	<0.050	<0.050
S Anthraceen	mg/kg ds	<0.050	<0.050	<0.050	<0.050
S Fluorantheen	mg/kg ds	<0.050	0.10	<0.050	<0.050
S Benzo(a)anthraceen	mg/kg ds	<0.050	0.064	<0.050	<0.050
S Chryseen	mg/kg ds	<0.050	0.075	<0.050	<0.050
S Benzo(k)fluorantheen	mg/kg ds	<0.050	<0.050	<0.050	<0.050
S Benzo(a)pyreen	mg/kg ds	<0.050	<0.050	<0.050	<0.050
S Benzo(ghi)peryleen	mg/kg ds	<0.050	<0.050	<0.050	<0.050
S Indeno(123-cd)pyreen	mg/kg ds	<0.050	<0.050	<0.050	<0.050
S PAK VROM (10) (factor 0,7)	mg/kg ds	0.35 <sup>1)</sup>	0.49	0.35 <sup>1)</sup>	0.35 <sup>1)</sup>

### Nr. Monsteromschrijving

Nr.	Monsteromschrijving	Datum monstername	Monster nr.
1	MM1 01 (0-30) 02 (20-50) 03 (25-50) 04 (25-50)	01-Jun-2018	10134423
2	MM2 05 (0-50) 10 (20-50) 14 (30-80) 13 (20-50)	01-Jun-2018	10134424
3	MM3 07 (20-70) 08 (0-50) 12 (20-50) 11 (0-50)	01-Jun-2018	10134425
4	MM4 06 (80-100) 07 (70-100) 14 (100-150)	01-Jun-2018	10134426

Eurofins Analytico B.V.

Gildeweg 42-46  
3771 NB Barneveld  
P.O. Box 459  
3770 AL Barneveld NL

Tel. +31 (0)34 242 63 00  
Fax +31 (0)34 242 63 99  
E-mail info-env@eurofins.nl  
Site www.eurofins.nl

BNP Paribas S.A. 227 9245 25  
IBAN: NL71BNPA0227924525  
BIC: BNPANL2A  
KvK/CoC No. 09088623  
BTW/VAT No. NL 8043.14.883.B01



Q: door RvA geaccrediteerde verrichting  
R: AP04 erkende verrichting  
S: AS SIKB erkende verrichting  
V: VLAREL erkende verrichting  
M: MCERTS erkend

Dit certificaat mag uitsluitend in zijn geheel worden gereproduceerd.  
Eurofins Analytico B.V. is ISO 14001: 2004 gecertificeerd door TÜV en erkend door het Vlaamse Gewest (OVAM en Dep. Omgeving), het Brusselse Gewest (BIM), het Waalse Gewest (DGRNE-OWD) en door de overheid van Luxemburg (MEV).

Akkoord  
Pr.coörd.



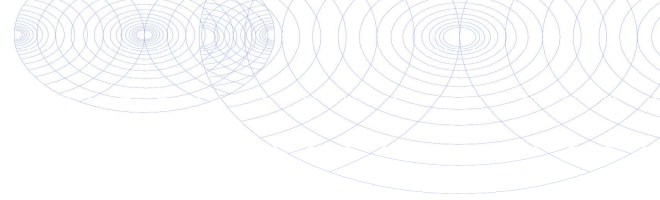

**Bijlage (A) met deelmonsterinformatie behorende bij analysecertificaat 2018079492/1**

Pagina 1/1

Monster nr.	Boornr	Omschrijving	Van	Tot	Barcode	Monstername ID/Monsteromsch.
10134423	01	1	0	30	0535438219	846455715
10134423	02	2	20	50	0535438214	846455715
10134423	03	2	25	50	0535438448	846455715
10134423	04	2	25	50	0535438212	846455715
10134424	05	1	0	50	0535438215	846455716
10134424	10	2	20	50	0535438305	846455716
10134424	14	2	30	80	0535438304	846455716
10134424	13	2	20	50	0535438146	846455716
10134425	08	1	0	50	0535438303	846455717
10134425	12	2	20	50	0535438154	846455717
10134425	11	1	0	50	0535438159	846455717
10134425	07	2	20	70	0535438299	846455717
10134426	06	4	80	100	0535438210	846455718
10134426	07	3	70	100	0535438298	846455718
10134426	14	3	100	150	0535438307	846455718



**Eurofins Analytico B.V.**

Gildeweg 42-46  
 3771 NB Barneveld  
 P.O. Box 459  
 3770 AL Barneveld NL  
 Tel. +31 (0)34 242 63 00  
 Fax +31 (0)34 242 63 99  
 E-mail info-env@eurofins.nl  
 Site www.eurofins.nl

BNP Paribas S.A. 227 9245 25  
 IBAN: NL71BNPA0227924525  
 BIC: BNPANL2A  
 KvK/CoC No. 09088623  
 BTW/VAT No. NL 8043.14.883.B01

Eurofins Analytico B.V. is ISO 14001: 2004 gecertificeerd door TÜV en erkend door het Vlaamse Gewest (OVAM en Dep. Omgeving), het Brusselse Gewest (BIM), het Waalse Gewest (DGRNE-OWD) en door de overheid van Luxemburg (MEV).

**Bijlage (B) met opmerkingen behorende bij analysecertificaat 2018079492/1**

Pagina 1/1

**Opmerking 1)**De toetswaarde van de som is gelijk aan de sommatie van  $0,7 \cdot R_G$ **Eurofins Analytico B.V.**

Gildeweg 42-46      Tel. +31 (0)34 242 63 00  
3771 NB Barneveld      Fax +31 (0)34 242 63 99  
P.O. Box 459      E-mail [info-env@eurofins.nl](mailto:info-env@eurofins.nl)  
3770 AL Barneveld NL      Site [www.eurofins.nl](http://www.eurofins.nl)

BNP Paribas S.A. 227 9245 25  
IBAN: NL71BNPA0227924525  
BIC: BNPNL2A  
KvK/CoC No. 09088623  
BTW/VAT No. NL 8043.14.883.B01

Eurofins Analytico B.V. is ISO 14001: 2004 gecertificeerd door TÜV en erkend door het Vlaamse Gewest (OVAM en Dep. Omgeving), het Brusselse Gewest (BIM), het Waalse Gewest (DGRNE-OWD) en door de overheid van Luxemburg (MEV).

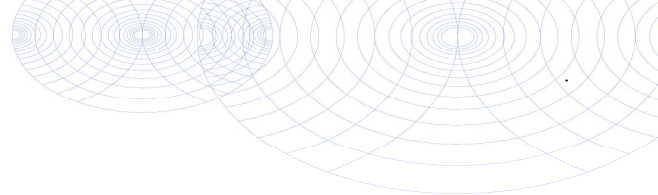

**Bijlage (C) met methodeverwijzingen behorende bij analysecertificaat 2018079492/1**

Pagina 1/1

Analyse	Methode	Techniek	Methode referentie
Cryogeen malen AS3000	W0106	Voorbehandeling	Cf. AS3000
Droge Stof	W0104	Gravimetrie	Cf. pb 3010-2 en gw. NEN-EN 15934
Organische stof (gloeiverlies)	W0109	Gravimetrie	Cf. pb 3010-3 en cf. NEN 5754
Korrelgrootte < 2 µm (lutum)	W0171	Sedimentatie	Cf. pb 3010-4 en cf. NEN 5753
Barium (Ba)	W0423	ICP-MS	Cf. pb 3010-5 en cf. NEN-EN-ISO 17294-2
Cadmium (Cd)	W0423	ICP-MS	Cf. pb 3010-5 en cf. NEN-EN-ISO 17294-2
Kobalt (Co)	W0423	ICP-MS	Cf. pb 3010-5 en cf. NEN-EN-ISO 17294-2
Koper (Cu)	W0423	ICP-MS	Cf. pb 3010-5 en cf. NEN-EN-ISO 17294-2
Kwik (Hg)	W0423	ICP-MS	Cf. pb 3010-5 en cf. NEN-EN-ISO 17294-2
Molybdeen (Mo)	W0423	ICP-MS	Cf. pb 3010-5 en cf. NEN-EN-ISO 17294-2
Nikkel (Ni)	W0423	ICP-MS	Cf. pb 3010-5 en cf. NEN-EN-ISO 17294-2
Lood (Pb)	W0423	ICP-MS	Cf. pb 3010-5 en cf. NEN-EN-ISO 17294-2
Zink (Zn)	W0423	ICP-MS	Cf. pb 3010-5 en cf. NEN-EN-ISO 17294-2
Minerale Olie (C10-C40)	W0202	GC-FID	Cf. pb 3010-7 en gw. NEN-EN-ISO 16703
PCB (7)	W0271	GC-MS	Cf. pb 3010-8 en gw. NEN 6980
PAK som AS3000/AP04	W0271	GC-MS	Cf. pb. 3010-6 en gw. NEN-ISO 18287
PAK (10) (VROM)	W0271	GC-MS	Cf. pb. 3010-6 en gw. NEN-ISO 18287

Nadere informatie over de toegepaste onderzoeksmethoden alsmede een classificatie van de meetonzekerheid staan vermeld in ons overzicht "Specificaties analysemethoden", versie juni 2016.



**Eurofins Analytico B.V.**

Gildeweg 42-46  
3771 NB Barneveld  
P.O. Box 459  
3770 AL Barneveld NL

Tel. +31 (0)34 242 63 00  
Fax +31 (0)34 242 63 99  
E-mail [info-env@eurofins.nl](mailto:info-env@eurofins.nl)  
Site [www.eurofins.nl](http://www.eurofins.nl)

BNP Paribas S.A. 227 9245 25  
IBAN: NL71BNPA0227924525  
BIC: BNPANL2A  
KvK/CoC No. 09088623  
BTW/VAT No. NL 8043.14.883.B01

Eurofins Analytico B.V. is ISO 14001: 2004 gecertificeerd door TÜV en erkend door het Vlaamse Gewest (OVAM en Dep. Omgeving), het Brusselse Gewest (BIM), het Waalse Gewest (DGRNE-OWD) en door de overheid van Luxemburg (MEV).



Antea Group  
T.a.v. D. Ewolds  
Postbus 40  
4900 AA OOSTERHOUT

## Analyscertificaat

Datum: 14-Jun-2018

Hierbij ontvangt u de resultaten van het navolgende laboratoriumonderzoek.

Certificaatnummer/Versie	2018083225/1
Uw project/verslagnummer	433774
Uw projectnaam	den ark budel-schoot
Uw ordernummer	
Monster(s) ontvangen	08-Jun-2018

Dit certificaat mag uitsluitend in zijn geheel worden gereproduceerd.  
De analyse resultaten hebben alleen betrekking op het beproefde object.

De grondmonsters worden tot 4 weken na datum ontvangst bewaard en watermonsters tot 2 weken na datum ontvangst. Zonder tegenbericht worden de monsters nadien afgevoerd.  
Indien de monsters langer bewaard dienen te blijven verzoeken wij U dit exemplaar uiterlijk 1 werkdag voor afloop van de standaardbewaarperiode ondertekend aan ons te retourneren. Voor de kosten van het langer bewaren van monsters verwijzen wij naar de prijslijst.

Bewaren tot:

Datum:

Naam:

Handtekening:

Wij vertrouwen erop uw opdracht hiermee naar verwachting te hebben uitgevoerd, mocht U naar aanleiding van dit analyscertificaat nog vragen hebben verzoeken wij U contact op te nemen met de afdeling Verkoop en Advies.

Met vriendelijke groet,

Eurofins Analytico B.V.



Ing. A. Veldhuizen  
Technical Manager

Eurofins Analytico B.V.

Gildeweg 42-46  
3771 NB Barneveld  
P.O. Box 459  
3770 AL Barneveld NL

Tel. +31 (0)34 242 63 00  
Fax +31 (0)34 242 63 99  
E-mail [info-env@eurofins.nl](mailto:info-env@eurofins.nl)  
Site [www.eurofins.nl](http://www.eurofins.nl)

BNP Paribas S.A. 227 9245 25  
IBAN: NL71BNPA0227924525  
BIC: BNPANL2A  
KvK/CoC No. 09088623  
BTW/VAT No. NL 8043.14.883.B01

Eurofins Analytico B.V. is ISO 14001: 2004 gecertificeerd door TÜV en erkend door het Vlaamse Gewest (OVAM en Dep. Omgeving), het Brusselse Gewest (BIM), het Waalse Gewest (DGRNE-OWD) en door de overheid van Luxemburg (MEV).



## Analysecertificaat

Uw project/verslagnummer	433774	Certificaatnummer/Versie	2018083225/1
Uw projectnaam	den ark budel-schoot	Startdatum	08-Jun-2018
Uw ordernummer		Rapportagedatum	14-Jun-2018/13:14
		Bijlage	A, B, C
Monsternemer	Diederik van Ameijde	Pagina	1/2
Monstermatrix	Water (AS3000)		
Projectcode	3400 - Antea - Project Netwerkbeheerders		

Analyse	Eenheid	1
<b>Metalen</b>		
S Barium (Ba)	µg/L	<20
S Cadmium (Cd)	µg/L	<0.20
S Kobalt (Co)	µg/L	<2.0
S Koper (Cu)	µg/L	<2.0
S Kwik (Hg)	µg/L	<0.050
S Molybdeen (Mo)	µg/L	<2.0
S Nikkel (Ni)	µg/L	8.4
S Lood (Pb)	µg/L	<2.0
S Zink (Zn)	µg/L	130
<b>Vluchtige Aromatische Koolwaterstoffen</b>		
S Benzeen	µg/L	<0.20
S Toluene	µg/L	<0.20
S Ethylbenzeen	µg/L	<0.20
S o-Xyleen	µg/L	<0.10
S m, p-Xyleen	µg/L	<0.20
S Xylenen (som) factor 0,7	µg/L	0.21 <sup>1)</sup>
BTEX (som)	µg/L	<0.90
S Naftaleen	µg/L	<0.020
S Styreen	µg/L	<0.20
<b>Vluchtige organische halogeenkoolwaterstoffen</b>		
S Dichloormethaan	µg/L	<0.20
S Trichloormethaan	µg/L	<0.20
S Tetrachloormethaan	µg/L	<0.10
S Trichlooretheen	µg/L	<0.20
S Tetrachlooretheen	µg/L	<0.10
S 1,1-Dichloorethaan	µg/L	<0.20
S 1,2-Dichloorethaan	µg/L	<0.20
S 1,1,1-Trichloorethaan	µg/L	<0.10
S 1,1,2-Trichloorethaan	µg/L	<0.10
S cis 1,2-Dichlooretheen	µg/L	<0.10

<b>Nr. Monsteromschrijving</b>	<b>Datum monsternamen</b>	<b>Monster nr.</b>
1 06-1-1 06 (330-430)	08-Jun-2018	10146386

Eurofins Analytico B.V.

Gildeweg 42-46  
3771 NB Barneveld  
P.O. Box 459  
3770 AL Barneveld NL

Tel. +31 (0)34 242 63 00  
Fax +31 (0)34 242 63 99  
E-mail info-env@eurofins.nl  
Site www.eurofins.nl

BNP Paribas S.A. 227 9245 25  
IBAN: NL71BNPA0227924525  
BIC: BNPANL2A  
KvK/CoC No. 09088623  
BTW/VAT No. NL 8043.14.883.B01



Q: door RvA geaccrediteerde verrichting  
R: AP04 erkende verrichting  
S: AS SIKB erkende verrichting  
V: VLAREL erkende verrichting  
M: MCERTS erkend

Dit certificaat mag uitsluitend in zijn geheel worden gereproduceerd.  
Eurofins Analytico B.V. is ISO 14001: 2004 gecertificeerd door TÜV en erkend door het Vlaamse Gewest (OVAM en Dep. Omgeving), het Brusselse Gewest (BIM), het Waalse Gewest (DGRNE-OWD) en door de overheid van Luxemburg (MEV).





## Analysecertificaat

Uw project/verslagnummer	433774	Certificaatnummer/Versie	2018083225/1
Uw projectnaam	den ark budel-schoot	Startdatum	08-Jun-2018
Uw ordernummer		Rapportagedatum	14-Jun-2018/13:14
		Bijlage	A, B, C
Monsternemer	Diederik van Ameijde	Pagina	2/2
Monstermatrix	Water (AS3000)		
Projectcode	3400 - Antea - Project Netwerkbeheerders		

Analyse	Eenheid	1
S trans 1,2-Dichlooretheen	µg/L	<0.10
CKW (som)	µg/L	<1.6
S Tribroommethaan	µg/L	<0.20
S Vinylchloride	µg/L	<0.10
S 1,1-Dichlooretheen	µg/L	<0.10
S 1,2-Dichloorethenen (Som) factor 0,7	µg/L	0.14 <sup>1)</sup>
S 1,1-Dichloorpropaan	µg/L	<0.20
S 1,2-Dichloorpropaan	µg/L	<0.20
S 1,3-Dichloorpropaan	µg/L	<0.20
S Dichloorpropanen som factor 0.7	µg/L	0.42
<b>Minerale olie</b>		
Minerale olie (C10-C12)	µg/L	<10
Minerale olie (C12-C16)	µg/L	<10
Minerale olie (C16-C21)	µg/L	<10
Minerale olie (C21-C30)	µg/L	<15
Minerale olie (C30-C35)	µg/L	<10
Minerale olie (C35-C40)	µg/L	<10
S Minerale olie totaal (C10-C40)	µg/L	<50

Nr.	Monsterschrijving	Datum monstername	Monster nr.
1	06-1-1 06 (330-430)	08-Jun-2018	10146386

Eurofins Analytico B.V.

Gildeweg 42-46  
3771 NB Barneveld  
P.O. Box 459  
3770 AL Barneveld NL

Tel. +31 (0)34 242 63 00  
Fax +31 (0)34 242 63 99  
E-mail info-env@eurofins.nl  
Site www.eurofins.nl

BNP Paribas S.A. 227 9245 25  
IBAN: NL71BNPA0227924525  
BIC: BNPANL2A  
KvK/CoC No. 09088623  
BTW/VAT No. NL 8043.14.883.B01



Q: door RvA geaccrediteerde verrichting  
R: AP04 erkende verrichting  
S: AS SIKB erkende verrichting  
V: VLAREL erkende verrichting  
M: MCERTS erkend

Dit certificaat mag uitsluitend in zijn geheel worden gereproduceerd.  
Eurofins Analytico B.V. is ISO 14001: 2004 gecertificeerd door TÜV en erkend door het Vlaamse Gewest (OVAM en Dep. Omgeving), het Brusselse Gewest (BIM), het Waalse Gewest (DGRNE-OWD) en door de overheid van Luxemburg (MEV).

Akkoord  
Pr.coörd.





**Bijlage (A) met deelmonsterinformatie behorende bij analysecertificaat 2018083225/1**

Monster nr.	Boornr	Omschrijving	Van	Tot	Barcode	Monstername ID/Monsteromsch.
10146386	06	1	330	430	0805050065	846457051
10146386	06	2	330	430	0680255877	846457051
10146386	06	3	330	430	0680255871	846457051



**Eurofins Analytico B.V.**

Gildeweg 42-46  
 3771 NB Barneveld  
 P.O. Box 459  
 3770 AL Barneveld NL  
 Tel. +31 (0)34 242 63 00  
 Fax +31 (0)34 242 63 99  
 E-mail [info-env@eurofins.nl](mailto:info-env@eurofins.nl)  
 Site [www.eurofins.nl](http://www.eurofins.nl)

BNP Paribas S.A. 227 9245 25  
 IBAN: NL71BNPA0227924525  
 BIC: BNPANL2A  
 KvK/CoC No. 09088623  
 BTW/VAT No. NL 8043.14.883.B01

Eurofins Analytico B.V. is ISO 14001: 2004 gecertificeerd door TÜV en erkend door het Vlaamse Gewest (OVAM en Dep. Omgeving), het Brusselse Gewest (BIM), het Waalse Gewest (DGRNE-OWD) en door de overheid van Luxemburg (MEV).



**Bijlage (B) met opmerkingen behorende bij analysecertificaat 2018083225/1**

Pagina 1/1

**Opmerking 1)**De toetswaarde van de som is gelijk aan de sommatie van  $0,7 \cdot RG$ **Eurofins Analytico B.V.**

Gildeweg 42-46      Tel. +31 (0)34 242 63 00  
3771 NB Barneveld      Fax +31 (0)34 242 63 99  
P.O. Box 459      E-mail [info-env@eurofins.nl](mailto:info-env@eurofins.nl)  
3770 AL Barneveld NL      Site [www.eurofins.nl](http://www.eurofins.nl)

BNP Paribas S.A. 227 9245 25  
IBAN: NL71BNPA0227924525  
BIC: BNPNL2A  
KvK/CoC No. 09088623  
BTW/VAT No. NL 8043.14.883.B01

Eurofins Analytico B.V. is ISO 14001: 2004 gecertificeerd door TÜV en erkend door het Vlaamse Gewest (OVAM en Dep. Omgeving), het Brusselse Gewest (BIM), het Waalse Gewest (DGRNE-OWD) en door de overheid van Luxemburg (MEV).

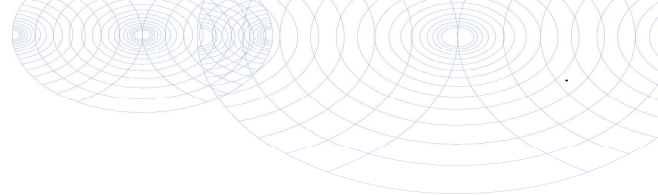

**Bijlage (C) met methodeverwijzingen behorende bij analysecertificaat 2018083225/1**

Pagina 1/1

Analyse	Methode	Techniek	Methode referentie
Aromaten (BTEXN)	W0254	HS-GC-MS	Cf. pb 3130-1
Barium (Ba)	W0421	ICP-MS	Cf. pb 3110-3 en cf. NEN-EN-ISO 17294-2
Cadmium (Cd)	W0421	ICP-MS	Cf. pb 3110-3 en cf. NEN-EN-ISO 17294-2
Kobalt (Co)	W0421	ICP-MS	Cf. pb 3110-3 en cf. NEN-EN-ISO 17294-2
Koper (Cu)	W0421	ICP-MS	Cf. pb 3110-3 en cf. NEN-EN-ISO 17294-2
Kwik (Hg)	W0421	ICP-MS	Cf. pb 3110-3 en cf. NEN-EN-ISO 17294-2
Molybdeen (Mo)	W0421	ICP-MS	Cf. pb 3110-3 en cf. NEN-EN-ISO 17294-2
Nikkel (Ni)	W0421	ICP-MS	Cf. pb 3110-3 en cf. NEN-EN-ISO 17294-2
Lood (Pb)	W0421	ICP-MS	Cf. pb 3110-3 en cf. NEN-EN-ISO 17294-2
Zink (Zn)	W0421	ICP-MS	Cf. pb 3110-3 en cf. NEN-EN-ISO 17294-2
Xylenen som AS3000	W0254	HS-GC-MS	Cf. pb 3130-1
Styreen	W0254	HS-GC-MS	Cf. pb 3130-1
VOC1 (11)	W0254	HS-GC-MS	Cf. pb 3130-1
Tribroommethaan (Bromoform)	W0254	HS-GC-MS	Cf. pb 3130-1
Vinylchloride	W0254	HS-GC-MS	Cf. pb 3130-1
1,1-Dichlooretheen	W0254	HS-GC-MS	Cf. pb 3130-1
DiChEtheen som AS3000	W0254	HS-GC-MS	Cf. pb 3130-1
1,1-Dichloorpropaan	W0254	HS-GC-MS	Cf. pb 3130-1
1,2-Dichloorpropaan	W0254	HS-GC-MS	Cf. pb 3130-1
1,3-Dichloorpropaan	W0254	HS-GC-MS	Cf. pb 3130-1
DiChlprop. som AS3000	W0254	HS-GC-MS	Cf. pb 3130-1
Minerale olie (C10-C40)	W0215	GC-FID	Cf. pb 3110-5

Nadere informatie over de toegepaste onderzoeksmethoden alsmede een classificatie van de meetonzekerheid staan vermeld in ons overzicht "Specificaties analysemethoden", versie juni 2016.



Eurofins Analytico B.V.

Gildeweg 42-46  
3771 NB Barneveld  
P.O. Box 459  
3770 AL Barneveld NL

Tel. +31 (0)34 242 63 00  
Fax +31 (0)34 242 63 99  
E-mail [info-env@eurofins.nl](mailto:info-env@eurofins.nl)  
Site [www.eurofins.nl](http://www.eurofins.nl)

BNP Paribas S.A. 227 9245 25  
IBAN: NL71BNP0227924525  
BIC: BNPANL2A  
KvK/CoC No. 09088623  
BTW/VAT No. NL 8043.14.883.B01

Eurofins Analytico B.V. is ISO 14001: 2004 gecertificeerd door TÜV en erkend door het Vlaamse Gewest (OVAM en Dep. Omgeving), het Brusselse Gewest (BIM), het Waalse Gewest (DGRNE-OWD) en door de overheid van Luxemburg (MEV).

## **Bijlage 7 Kwaliteitsaspecten bodemonderzoek**

## Bijlage 7: Kwaliteitsaspecten bodemonderzoek

### Betrouwbaarheid/garanties

Bodemonderzoek wordt in zijn algemeenheid uitgevoerd door het steekproefsgewijs bemonsteren van al dan niet verdachte bodemlagen. Hoewel Antea Group conform de toepasselijke en van kracht zijnde regelgeving handelt, is het juist deze steekproefsgewijze benadering die het onmogelijk maakt garanties ten aanzien van de verontreinigingssituatie af te geven op basis van de resultaten van een bodemonderzoek.

Het vorenstaande betekent dat Antea Group op voorhand geen aansprakelijkheid accepteert ten aanzien van mogelijke beslissingen die de opdrachtgever naar aanleiding van het door Antea Group uitgevoerde bodemonderzoek neemt. In een voorkomend geval adviseren wij u altijd contact op te nemen met uw aanspreekpunt binnen Antea Group.

In dit kader kan ook worden opgemerkt dat de voor het historisch onderzoek geraadpleegde bronnen niet altijd zonder fouten en volledig zijn. Voor het verkrijgen van historische informatie is Antea Group wel afhankelijk van deze bronnen, waardoor Antea Group niet kan instaan voor de juistheid en volledigheid van de verzamelde historische informatie.

### Certificatie/accreditatie

Antea Group is gecertificeerd volgens NEN-ISO 9001. Ons bureau is lid van de Vereniging Kwaliteitsborging Bodemonderzoek (VKB).

Het veldwerk ten behoeve van het milieuhygiënisch bodemonderzoek is uitgevoerd conform de BRL SIKB 2000 (Beoordelingsrichtlijn voor het SIKB-proces-certificaat voor veldwerk bij milieuhygiënisch bodemonderzoek). In de bijlage "Verantwoording onderzoek BRL 2000" is vermeld of Antea Group het veldwerk zelf heeft uitgevoerd of heeft uitbesteed aan een ander bureau. Zowel Antea Group als de bureaus waaraan Antea Group veldwerk uitbesteedt, zijn volgens de BRL SIKB 2000 gecertificeerd en erkend. Eventuele afwijkingen van de beoordelingsrichtlijn zijn in voorliggend rapport vermeld. In het colofon staan de namen en parafen van de veldmedewerkers die de kritische functies binnen het veldwerk hebben uitgevoerd.

De naleving van de kwaliteitseisen en procedures wordt periodiek getoetst door interne auditors en externe auditors, onder toezicht van de Raad voor Accreditatie (RvA).

De onderzochte locatie is niet in eigendom van Antea Group of gerelateerde zusterbedrijven.

De in het bodemonderzoek benodigde analyses van grond en grondwater laat Antea Group verrichten door een door de RvA geaccrediteerd laboratorium. Deze accreditatie garandeert dat bij de analyses consequent de juiste en vastgelegde procedures worden gehanteerd zodat de analyseresultaten een hoge betrouwbaarheid hebben. Voor de analyses geldt dat deze conform het Accreditatieschema(AS)3000 zijn uitgevoerd. De analyseresultaten zijn gevalideerd getoetst middels BOTOVA.

### Toepassing grond en asbest

Het bodemonderzoek geeft inzicht in de milieuhygiënische kwaliteit van de bodem in het kader van het gebruik en/of de bestemming van de onderzochte locatie. Indien echter grond van de locatie wordt afgevoerd voor toepassing elders, volstaan de resultaten van het verrichte bodemonderzoek mogelijk niet. Afhankelijk van de omvang van de af te voeren partij(en) grond en de eisen die door de acceptant of het bevoegd gezag ter plaatse van de nieuwe toepassingslocatie worden gesteld (bijvoorbeeld aanwezigheid van een bodemkwaliteitskaart met bijbehorend bodembeheerplan), dient de grond eventueel nog conform de richtlijnen van het Besluit bodemkwaliteit te worden onderzocht.

Met nadruk wordt vermeld dat onderzoek naar de aanwezigheid van asbest in de bodem geen onderdeel uitmaakt van onderzoek dat door Antea Group volgens de NEN 5740 is uitgevoerd. Alleen als in de rapportage is vermeld dat er onderzoek conform NEN 5707 is uitgevoerd, is specifiek asbestonderzoek gedaan. Als tijdens het veldwerk in de bodem asbestverdachte materialen zijn opgemerkt, dan komt dit in de profielbeschrijvingen en de conclusies naar voren.

## **Bijlage 8 Verantwoording onderzoek BRL 2000**

**Verantwoording**

Project: Den Ark te Budel-Schoot



Projectnummer: 433774

Bij het onderzoek zijn de volgende protocollen gevolgd (*aankruisen door projectleider/projectmedewerker*):

- Plaatsen van handboringen en peilbuizen (protocol 2001)
- Nemen van grondwatermonsters (protocol 2002)
- Milieuhygiënisch onderzoek waterbodems (protocol 2003)
- Maaiveldinspectie en monsterneming van asbest in bodem (protocol 2018)

**Verklaring functiescheiding**

Ik verklaar dat het veldwerk onafhankelijk van de opdrachtgever is uitgevoerd conform de eisen van de BRL 2000 en het vermelde protocol

Protocol	Datum/Periode	Naam veldwerker*	Naam veldwerkbureau**	Handtekening
2001	1-6-2018	J.M.D. van Ameijde	Bureau: ----- Cert.nr.***:	
2002	08-06-2018	J.M.D. van Ameijde	Bureau: ----- Cert.nr.***:	
			Bureau: ----- Cert.nr.***:	
			Bureau: ----- Cert.nr.***:	
			Bureau: ----- Cert.nr.***:	
			Bureau: ----- Cert.nr.***:	
			Bureau: ----- Cert.nr.***:	
			Bureau: ----- Cert.nr.***:	
			Bureau: ----- Cert.nr.***:	
			Bureau: ----- Cert.nr.***:	

\* Naam invullen van de eerstverantwoordelijke veldwerker die op de betreffende datum/periode de werkzaamheden heeft uitgevoerd.

\*\* Alleen invullen als het veldwerk niet door Antea Group is uitgevoerd.

\*\*\* Het veldwerkbureau dient hier het nummer van het BRL2000-certificaat te noteren, zoals vermeld op de site van Bodemplus

## **Bijlage 9 Indicatieve toetsing Besluit bodemkwaliteit**

Grondmonster		MM1	MM2	MM3			
Humus (% ds)		2,0	2,3	2,4			
Lutum (% ds)		2,0	2,6	2,6			
Datum van toetsing		12-7-2018	12-7-2018	12-7-2018			
Monster getoetst als		ontvangende bodem	ontvangende bodem	ontvangende bodem			
Bodemklasse monster		Klasse wonen	Klasse wonen	Altijd toepasbaar			
Samenstelling monster							
Zintuiglijke bijmengingen		zwak houthoudend	sporen glas, resten houtskool				
Grondsoort		Zand	Zand	Zand			
		Meetw GSSD	Meetw GSSD	Meetw GSSD			
<b>METALEN</b>							
Barium [Ba]	mg/kg ds	<20	<54 <sup>(6)</sup>	41	148 <sup>(6)</sup>	<20	<50 <sup>(6)</sup>
Cadmium [Cd]	mg/kg ds	0,76	1,31	0,87	1,46	0,56	0,94
Kobalt [Co]	mg/kg ds	<3	<7	<3	<7	<3	<7
Koper [Cu]	mg/kg ds	11	23	15	30	8,9	17,8
Kwik [Hg]	mg/kg ds	<0,05	<0,05	0,16	0,23	<0,05	<0,05
Lood [Pb]	mg/kg ds	50	79	61	94	28	43
Molybdeen [Mo]	mg/kg ds	<1,5	<1,1	<1,5	<1,1	<1,5	<1,1
Nikkel [Ni]	mg/kg ds	<4	<8	<4	<8	<4	<8
Zink [Zn]	mg/kg ds	110	261	72	165	64	146
<b>PAK</b>							
Naftaleen	mg/kg ds	<0,05	<0,04	<0,05	<0,04	<0,05	<0,04
Fenantheen	mg/kg ds	<0,05	<0,04	<0,05	<0,04	<0,05	<0,04
Anthraceen	mg/kg ds	<0,05	<0,04	<0,05	<0,04	<0,05	<0,04
Fluorantheen	mg/kg ds	<0,05	<0,04	0,1	0,1	<0,05	<0,04
Benzo(a)anthraceen	mg/kg ds	<0,05	<0,04	0,064	0,064	<0,05	<0,04
Chryseen	mg/kg ds	<0,05	<0,04	0,075	0,075	<0,05	<0,04
Benzo(k)fluorantheen	mg/kg ds	<0,05	<0,04	<0,05	<0,04	<0,05	<0,04
Benzo(a)pyreen	mg/kg ds	<0,05	<0,04	<0,05	<0,04	<0,05	<0,04
Benzo(g,h,i)peryleen	mg/kg ds	<0,05	<0,04	<0,05	<0,04	<0,05	<0,04
Indeno-(1,2,3-c,d)pyreen	mg/kg ds	<0,05	<0,04	<0,05	<0,04	<0,05	<0,04
PAK 10 VROM	mg/kg ds		<0,35		0,48		<0,35
Pak-totaal (10 van VROM) (0.7 facto)	mg/kg ds	0,35		0,49		0,35	
<b>OVERIGE (ORGANISCHE) VERBINDINGEN</b>							
Minerale olie C10 - C12	mg/kg ds	<3	11 <sup>(6)</sup>	<3	9 <sup>(6)</sup>	<3	9 <sup>(6)</sup>
Minerale olie C12 - C16	mg/kg ds	<5	18 <sup>(6)</sup>	<5	15 <sup>(6)</sup>	<5	15 <sup>(6)</sup>
Minerale olie C16 - C21	mg/kg ds	<5	18 <sup>(6)</sup>	<5	15 <sup>(6)</sup>	<5	15 <sup>(6)</sup>
Minerale olie C21 - C30	mg/kg ds	<11	39 <sup>(6)</sup>	<11	33 <sup>(6)</sup>	<11	32 <sup>(6)</sup>
Minerale olie C30 - C35	mg/kg ds	7,3	36,5 <sup>(6)</sup>	7,6	33,0 <sup>(6)</sup>	8,6	35,8 <sup>(6)</sup>
Minerale olie C35 - C40	mg/kg ds	<6	21 <sup>(6)</sup>	<6	18 <sup>(6)</sup>	<6	18 <sup>(6)</sup>
Minerale olie C10 - C40	mg/kg ds	<35	<123	<35	<107	<35	<102
<b>OVERIG</b>							
Gloeirest	% (m/m) ds	97,8		97,5		97,5	
Droge stof	% m/m	96,2	96,0	88,9	89,0	91,3	91,0
Lutum	%	2,0		2,6		2,6	
Organische stof (humus)	%	2,0		2,3		2,4	
<b>PCB'S</b>							
PCB 28	mg/kg ds	<0,001	<0,004	<0,001	<0,003	<0,001	<0,003
PCB 52	mg/kg ds	<0,001	<0,004	<0,001	<0,003	<0,001	<0,003
PCB 101	mg/kg ds	<0,001	<0,004	<0,001	<0,003	<0,001	<0,003
PCB 118	mg/kg ds	<0,001	<0,004	<0,001	<0,003	<0,001	<0,003
PCB 138	mg/kg ds	<0,001	<0,004	<0,001	<0,003	<0,001	<0,003
PCB 153	mg/kg ds	<0,001	<0,004	<0,001	<0,003	<0,001	<0,003
PCB 180	mg/kg ds	<0,001	<0,004	<0,001	<0,003	<0,001	<0,003



Grondmonster		MM1	MM2	MM3
Humus (% ds)		2,0	2,3	2,4
Lutum (% ds)		2,0	2,6	2,6
Datum van toetsing		12-7-2018	12-7-2018	12-7-2018
Monster getoetst als		ontvangende bodem	ontvangende bodem	ontvangende bodem
Bodemklasse monster		Klasse wonen	Klasse wonen	Altijd toepasbaar
Samenstelling monster				
PCB (som 7)	mg/kg ds	<0,025	<0,021	<0,020
PCB (7) (som, 0.7 factor)	mg/kg ds	0,0049	0,0049	0,0049

Grondmonster		MM4	
Humus (% ds)		1,1	
Lutum (% ds)		3,4	
Datum van toetsing		12-7-2018	
Monster getoetst als		ontvangende bodem	
Bodemklasse monster		Altijd toepasbaar	
Samenstelling monster			
Zintuiglijke bijmengingen			
Grondsoort		Zand	
		<b>Meetw</b>	<b>GSSD</b>
<b>METALEN</b>			
Barium [Ba]	mg/kg ds	23	76 <sup>(6)</sup>
Cadmium [Cd]	mg/kg ds	<0,2	<0,2
Kobalt [Co]	mg/kg ds	4,5	13,7
Koper [Cu]	mg/kg ds	<5	<7
Kwik [Hg]	mg/kg ds	0,13	0,18
Lood [Pb]	mg/kg ds	<10	<11
Molybdeen [Mo]	mg/kg ds	<1,5	<1,1
Nikkel [Ni]	mg/kg ds	<4	<7
Zink [Zn]	mg/kg ds	<20	<31
<b>PAK</b>			
Naftaleen	mg/kg ds	<0,05	<0,04
Fenanthreen	mg/kg ds	<0,05	<0,04
Anthraceen	mg/kg ds	<0,05	<0,04
Fluorantheen	mg/kg ds	<0,05	<0,04
Benzo(a)anthraceen	mg/kg ds	<0,05	<0,04
Chryseen	mg/kg ds	<0,05	<0,04
Benzo(k)fluorantheen	mg/kg ds	<0,05	<0,04
Benzo(a)pyreen	mg/kg ds	<0,05	<0,04
Benzo(g,h,i)peryleen	mg/kg ds	<0,05	<0,04
Indeno-(1,2,3-c,d)pyreen	mg/kg ds	<0,05	<0,04
PAK 10 VROM	mg/kg ds		<0,35
Pak-totaal (10 van VROM) (0.7 facto)	mg/kg ds	0,35	
<b>OVERIGE (ORGANISCHE) VERBINDINGEN</b>			
Minerale olie C10 - C12	mg/kg ds	<3	11 <sup>(6)</sup>
Minerale olie C12 - C16	mg/kg ds	<5	18 <sup>(6)</sup>
Minerale olie C16 - C21	mg/kg ds	<5	18 <sup>(6)</sup>
Minerale olie C21 - C30	mg/kg ds	<11	39 <sup>(6)</sup>
Minerale olie C30 - C35	mg/kg ds	<5	18 <sup>(6)</sup>
Minerale olie C35 - C40	mg/kg ds	<6	21 <sup>(6)</sup>
Minerale olie C10 - C40	mg/kg ds	<35	<123
<b>OVERIG</b>			
Gloeirest	% (m/m) ds	98,7	

Grondmonster		MM4	
Humus (% ds)		1,1	
Lutum (% ds)		3,4	
Datum van toetsing		12-7-2018	
Monster getoetst als		ontvangende bodem	
Bodemklasse monster		Altijd toepasbaar	
Samenstelling monster			
Droge stof	% m/m	89,8	90,0
Lutum	%	3,4	
Organische stof (humus)	%	1,1	
<b>PCB'S</b>			
PCB 28	mg/kg ds	<0,001	<0,004
PCB 52	mg/kg ds	<0,001	<0,004
PCB 101	mg/kg ds	<0,001	<0,004
PCB 118	mg/kg ds	<0,001	<0,004
PCB 138	mg/kg ds	<0,001	<0,004
PCB 153	mg/kg ds	<0,001	<0,004
PCB 180	mg/kg ds	<0,001	<0,004
PCB (som 7)	mg/kg ds		<0,025
PCB (7) (som, 0.7 factor)	mg/kg ds	0,0049	

- < : kleiner dan de detectielimiet
- 8,88 : <= Achtergrondwaarde
- 8,88 : Wonen
- 8,88 : Industrie
- 8,88 : Niet toepasbaar > Industrie
- 8,88 : Niet toepasbaar > Interventiewaarde
- 6 : Heeft geen normwaarde
- # : verhoogde rapportagegrens
- GSSD : Gestandaardiseerde meetwaarde

- Getoetst via de BoToVa service, versie 2.0.0 -

**Bijlage 10 Toelichting toetsingskader Besluit  
bodemkwaliteit**

## **Bijlage 10: Toelichting toetsingskader Besluit bodemkwaliteit**

## Toelichting toetsingskader Besluit bodemkwaliteit

De gemeten gehalten in een partij grond worden getoetst aan de maximale waarden en rekenregels uit het Besluit en de Regeling bodemkwaliteit, specifiek de regels die gelden voor het volgens het generieke kader toepassen op landbodem.

Bij het conform het Besluit bodemkwaliteit toepassen van een partij grond speelt de kwaliteit en de functie van de ontvangende bodem (oftewel de bodem ter plaatse van de toepassingslocatie) een rol. Derhalve zijn in het Besluit niet alleen maximale waarden opgenomen voor het classificeren van een toe te passen partij grond, maar ook voor het classificeren van de ontvangende landbodem:

- **Achtergrondwaarden (AW2000)**  
Dit zijn landelijk geldende waarden voor een multifunctionele bodemkwaliteit en geven de bovengrens aan voor wat in de dagelijkse praktijk 'schone grond' wordt genoemd. Deze achtergrondwaarden (bekend als AW2000) zijn vastgesteld op basis van gehalten zoals deze voorkomen in de bodem van natuur- en landbouwgronden. Dit omdat in dergelijke gronden geen belasting door lokale verontreinigingsbronnen aanwezig wordt geacht. De AW2000 zijn opgenomen in bijlage B van de Regeling bodemkwaliteit.
- **Maximale waarden voor bodemfunctieklassen**  
De bodemfunctieklassen beschrijven het gebruik van de landbodem. De maximale waarden van deze bodemfunctieklassen geven de bovengrens aan voor de gewenste (duurzame) bodemkwaliteit. Bij het generieke toetsingskader wordt voor landbodem onderscheid gemaakt in de bodemfunctieklassen 'wonen' en 'industrie'. De maximale waarden voor de bodemfunctieklassen zijn opgenomen in tabel 1 van bijlage B van de Regeling.
- **Maximale waarden voor de bodemkwaliteitsklassen**  
De maximale waarden van de bodemkwaliteitsklassen vormen de bovengrens voor de actuele kwaliteit van de bodem alsmede van een toe te passen partij grond. Bij het generieke toetsingskader wordt voor landbodem onderscheid gemaakt in de kwaliteitsklassen 'wonen' en 'industrie'. De kwaliteitsklassen voor landbodem zijn zodanig ingedeeld dat de maximale waarden van een bodemkwaliteitsklasse op hetzelfde niveau liggen als de maximale waarden van de corresponderende bodemfunctieklassen. De maximale waarden voor de bodemkwaliteitsklassen zijn opgenomen in bijlage B van de Regeling.
- **Lokale maximale waarden**  
Een bevoegd gezag heeft de mogelijkheid om binnen haar beheergebied lokale maximale waarden voor de bodemkwaliteit vast te stellen waaraan een partij toe te passen grond moet voldoen. Dit is bijvoorbeeld aan de orde wanneer een bevoegd gezag, vanuit maatschappelijke en/of ruimtelijke overwegingen, binnen haar beheersgebied een verbetering wenst of een verslechtering van de bodemkwaliteit wil toelaten. Dergelijke lokale waarden kunnen hoger of lager liggen dan de bovengenoemde maximale waarden voor de bodemkwaliteitsklassen.
- **Maximale emissiewaarden**  
Bij een grootschalige bodemtoepassing hoeft niet te worden voldaan aan de maximale waarden van de bodemfunctie- en bodemkwaliteitsklasse van de ontvangende bodem. Daarentegen staat bij een dergelijke toepassing wel de emissie uit een partij grond centraal. Dit om te voorkomen dat een ontoelaatbare uitloging vanuit deze grond naar de ontvangende bodem plaatsvindt. De maximale emissiewaarden waaraan moet worden voldaan, zijn opgenomen in bijlage B van de Regeling.
- **Emissietoetswaarden**  
Bij een grootschalige bodemtoepassing wordt vrijstelling verleend voor het bepalen van de emissie, en het toetsen van deze emissie aan de bovengenoemde maximale emissiewaarden, wanneer de gemiddeld gemeten gehalten in een toe te passen partij grond de zogenoemde emissietoetswaarden niet overschrijden. In dat geval wordt namelijk, op basis van in het verleden opgedane ervaringen, aangenomen dat wordt voldaan aan de maximale emissiewaarden. De emissietoetswaarden zijn opgenomen in bijlage B van de Regeling.

De mate van overschrijden van de bovengenoemde maximale waarden bepaald tot welke klasse een toe te passen partij grond of de ontvangende landbodem behoort. Deze classificatie is echter alleen mogelijk indien de monsterneming en het laboratoriumonderzoek zijn uitgevoerd door bij regeling van Onze Ministers bepaalde methoden alsmede door een persoon of instelling die daarvoor beschikt over een erkenning.

De op basis van de bovenstaande maximale waarden in te delen klassen zijn:

- **AW2000**  
De landbodem dan wel een toe te passen partij grond wordt geclassificeerd als AW2000 (oftewel schon), wanneer de gemeten gehalten de achtergrondwaarden niet overschrijden. In artikel 4.2.2 lid 4+5 van de Regeling is beschreven wat onder het overschrijden van de achtergrondwaarden wordt verstaan.
- **Kwaliteitsklasse 'wonen'**  
De kwaliteit van een partij grond die op landbodem wordt toegepast, wordt beoordeeld als de kwaliteitsklasse 'wonen', wanneer de gemeten gehalten de bovengenoemde achtergrondwaarden overschrijden maar lager zijn dan de maximale waarden voor de bodemkwaliteitsklasse 'wonen' (zie artikel 4.4.1 lid 1 van de Regeling).  
De kwaliteit van de ontvangende landbodem wordt beoordeeld als de kwaliteitsklasse 'wonen', wanneer de gemeten gehalten de bovengenoemde achtergrondwaarden overschrijden maar lager zijn dan de maximale waarden voor de bodemkwaliteitsklasse 'wonen'. In artikel 4.10.2 lid 3 van de Regeling is beschreven wat onder het overschrijden van de maximale waarden voor de kwaliteitsklasse 'wonen' wordt verstaan.
- **Kwaliteitsklasse 'industrie'**  
De kwaliteit van de ontvangende landbodem alsmede van een partij grond die op landbodem wordt toegepast, wordt beoordeeld als de kwaliteitsklasse 'industrie' wanneer de gemeten gehalten de maximale waarden voor de kwaliteitsklasse 'wonen' overschrijden, maar lager zijn dan de maximale waarden voor de bodemkwaliteitsklasse 'industrie' (zie artikel 4.4.1 lid 2 en 4.10.2 lid 5 van de Regeling).
- **Niet toepasbare grond**  
Wanneer de gemeten gehalten in een partij grond de maximale waarden voor de kwaliteitsklasse 'industrie' overschrijden, dan komt deze grond niet in aanmerking voor hergebruik volgens het generieke toetsingskader van het Besluit. In dat geval dient te worden nagegaan of mogelijk wordt voldaan aan de voorwaarden voor het gebiedsspecifieke toetsingskader (art. 44 t/m 53 van het Besluit). Zo niet dan dient de grond te worden gereinigd of te worden gestort.

Grond die als AW2000 (schone grond) wordt beoordeeld, is vrij toepasbaar op landbodem. Voor het toepassen van grond die wordt geclassificeerd als 'wonen' of 'industrie' moet worden voldaan aan de voorwaarden van het generieke toetsingskader (art. 54 t/m 61 van het Besluit).

Alle toepassingen van grond moeten 5 werkdagen vooraf worden gemeld via het centrale meldpunt van SenterNovem, behalve wanneer sprake is van het toepassen van minder dan 50 m<sup>3</sup> schone grond.

## TEKENINGEN



LOCATIE ONDERZOEKSGBIED

0 250 500 750 1000m

DO	28-06-2018	DEFINITIEF	NH
NR	DATUM	WIJZIGING	GET.

Opdrachtgever <b>CroonenBuro5</b>	Tekenaar N. Hendrikk	Schaal 1:25000
Projectomschrijving De Ark te Budel-Schoot	Projectleider M. Elings	Formaat A4
Tekeningomschrijving Overzichtstekening met ligging locatie	Status DEFINITIEF	Blad in bladen 1 IN 1
Tekeningnummer 433774-O-1	Wijz. nr. DO	www.anteagroup.nl







### Legenda

- Boring met nummer
- ▲ Peilbuis met nummer

0	2,5	5	10	15	20
Meters					

DO	28-6-2018	DEFINITIEF	NH
NR	DATUM	WIJZIGING	GET.

OPDRACHTGEVER	GIS SPECIALIST	SCHAAL
CroonenBuro5	N. Hendriks	1:500
PROJECTLEIDER	FORMAAT	
M. Elings	A3	
PROJECTOMSCHRIJVING	DATUM	BLAD IN BLADEN
De Ark te Budel-Schoot	28-6-2018	1 van 1
KAARTTITEL	STATUS	WIJZ.NR
Situatietekening met boringen en peilbuis	DEFINITIEF	DO
KAARTNUMMER	www.anteagroup.nl	
433774-S-1		

---

## Over Antea Group

Van stad tot land, van water tot lucht; de adviseurs en ingenieurs van Antea Group dragen in Nederland sinds jaar en dag bij aan onze leefomgeving. We ontwerpen bruggen en wegen, realiseren woonwijken en waterwerken. Maar we zijn ook betrokken bij thema's zoals milieu, veiligheid, assetmanagement en energie. Onder de naam Oranjewoud groeiden we uit tot een allround en onafhankelijk partner voor bedrijfsleven en overheden. Als Antea Group zetten we deze expertise ook mondiaal in. Door hoogwaardige kennis te combineren met een pragmatische aanpak maken we oplossingen haalbaar én uitvoerbaar. Doelgericht, met oog voor duurzaamheid. Op deze manier anticiperen we op de vragen van vandaag en de oplossingen van de toekomst. Al meer dan 60 jaar.

---

## Contactgegevens

Beneluxweg 125  
4904 SJ OOSTERHOUT  
Postbus 40  
4900 AA OOSTERHOUT  
T. 06 22 45 13 63  
E. [dagmar.ewolds@anteagroup.com](mailto:dagmar.ewolds@anteagroup.com)

**[www.anteagroup.nl](http://www.anteagroup.nl)**

### Copyright © 2018

Niets uit deze uitgave mag worden verveelvoudigd en/of openbaar worden gemaakt door middel van druk, fotokopie, elektronisch of op welke wijze dan ook, zonder schriftelijke toestemming van de auteurs.