



RAPPORT
Verkennend bodemonderzoek
Bergbosweg (ong.) te Budel
AM08197

Opdrachtgever
dhr. L.A.P. Brouns
Bergbosweg 6
6021 SB Budel

Projectnummer
Aeres Milieu projectnummer AM08197

Status rapport
Definitief

Autorisatie

Opsteller rapport:		paraaf	datum
Ing. J.M.G. Reuver			26 augustus 2008
Kwaliteitscontrole:		paraaf	datum
Ing. B.W. Buizer			26 augustus 2008

INHOUDSOPGAVE

SAMENVATTING RESULTATEN	3
1. INLEIDING	5
2. VOORONDERZOEK	7
2.1 Inleiding.....	7
2.2 Topografische beschrijving.....	7
2.3 Historisch overzicht en omgeving.....	7
2.4 Dossieronderzoek.....	8
2.5 Asbest.....	8
2.6 Omgeving van de onderzoekslocatie.....	9
2.7 Bodemopbouw en geo(hydro)logie.....	9
2.8 Beschrijving van de onderzoekslocatie.....	10
2.9 Toekomstig gebruik van de onderzoekslocatie.....	10
2.10 Onderzoekshypothese.....	10
3. ONDERZOEKSSTRATEGIE	11
3.1 Inleiding.....	11
3.2 Onderzoeksstrategie.....	11
4. VELDWERKZAAMHEDEN	13
4.1 Algemeen.....	13
4.2 Grondbemonstering.....	13
4.3 Grondwatermonsternamen.....	13
5. LABORATORIUMONDERZOEK	15
5.1 Algemeen.....	15
5.2 Grond(meng)monster(s).....	15
5.2.1 <i>Analyseresultaten grond(meng)monsters</i>	15
5.2.2 <i>Toetsing van de gestelde hypothese</i>	16
5.3 Grondwatermonster(s).....	16
5.3.1 <i>Analyseresultaten grondwatermonster(s)</i>	16
5.3.2 <i>Toetsing van de gestelde hypothese</i>	17
6. CONCLUSIES EN AANBEVELINGEN	19

Bijlagen:

1	Topografische overzichtskaart
2	Situatietekening onderzoekslocatie met boorpunten
3	Boorprofielen en zintuiglijke waarnemingen
4	Analyseresultaten grond(meng)monster(s) met streef- en interventiewaarden
5	Analyseresultaten grondwatermonster(s) met streef- en interventiewaarden
6	Foto's onderzoekslocatie

SAMENVATTING RESULTATEN

Algemeen

Projectnummer	: AM08197
Soort onderzoek	: Verkennd bodemonderzoek
Adres onderzoekslocatie	: Bergbosweg (ong.) te Budel
Gemeente	: Cranendonck
Kadastrale registratie	: sectie H, nr. 52
Coördinaten	: X = 166.275 / Y = 365.259
Oppervlakte	: circa 1.260 m ²
Aanleiding onderzoek	: bestemmingsplanwijziging
Opdrachtgever	: dhr. L.A.P. Brouns

Onderzoekshypothese

Hypothese conform NEN 5740 : onverdacht

Onderzoeksopzet

Boringen tot 0,5 m-mv.	: 6
Boringen tot 2,0 m-mv.	: 1
Peilbuizen	: 1

Zintuiglijke waarnemingen

Bovengrond (0,0-0,5 m-mv.)	: geen bijzonderheden
Ondergrond (0,5-2,0m-mv.)	: geen bijzonderheden
Grondwater	: geen bijzonderheden

Laboratoriumonderzoek

Bovengrond (0-0,5 m-mv.)	: licht verontreinigd met koper, zink en PCB's
Ondergrond (0,5-2,0 m-mv.)	: licht verontreinigd met PCB's
Grondwater	: licht verontreinigd met barium, cadmium, kobalt, naftaleen en matig verontreinigd met zink

Conclusie en aanbevelingen

In opdracht van dhr. L.A.P. Brouns heeft Aeres Milieu B.V. in augustus 2008 een verkennd bodemonderzoek uitgevoerd op een locatie gelegen aan de Bergbosweg (ong.) te Budel. Gebaseerd op de verzamelde gegevens uit het vooronderzoek is de onderzoekslocatie als "onverdacht" beschouwd.

Uit de analyseresultaten blijkt dat de bovengrond licht verontreinigd is met koper, zink en PCB's. De ondergrond is licht verontreinigd met PCB's. Het freatisch grondwater is licht verontreinigd met barium, cadmium, kobalt, naftaleen en matig verontreinigd met zink.

De resultaten van dit bodemonderzoek geven geen aanleiding tot het uitvoeren van een aanvullend of nader bodemonderzoek.

De milieu-hygiënische conditie van de bodem vormt geen belemmering voor het huidig en toekomstig gebruik.

De aangetroffen lichte verontreinigingen in de grond kunnen wel bij grondafvoer beperkingen opleveren ten aanzien van het (her)gebruik van de grond omdat dan veelal andere normen gelden. Ten aanzien van hergebruik van deze grond elders is het Besluit Bodemkwaliteit van toepassing.

Het grondwater ter plaatse van de onderzoekslocatie is niet multifunctioneel toepasbaar. Het wordt daarom afgeraden het freatisch grondwater te gebruiken voor consumptie, besproeiing of proceswater.

1. INLEIDING

In opdracht van dhr. L.A.P. Brouns heeft Aeres Milieu B.V. een verkennend bodemonderzoek uitgevoerd op de locatie:

Adres onderzoekslocatie	: Bergbosweg (ong.) te Budel
Gemeente	: Cranendonck
Kadastrale registratie	: sectie H, nr. 52
Oppervlakte	: circa 1.260 m ²
Huidig perceelsgebruik	: houtopstand (sparrenbos)
Toekomstig perceelsgebruik	: Woningbouwlocatie

Dit bodemonderzoek is uitgevoerd conform de richtlijnen van de NEN-5740. Het verkennend bodemonderzoek bestaat uit een vooronderzoek naar de historie en bodemgesteldheid van de onderzoekslocatie en aanvullend hierop een bodemonderzoek op het perceel.

Aanleiding

De aanleiding voor het laten uitvoeren van dit bodemonderzoek is de voorgenomen bestemmingsplanwijziging.

Doel

Het doel van het verkennend onderzoek is, middels een steekproef, het vaststellen van de actuele bodemkwaliteit ter plaatse. Het onderzoek is niet bedoeld om een exacte aard en omvang van een eventuele verontreiniging aan te geven.

Onderzoek

Aeres Milieu B.V. heeft geen binding met de opdrachtgever en de onderzoekslocatie anders dan als onafhankelijk onderzoeksbureau.

In hoofdstuk 2 is het vooronderzoek en de daaruit volgende onderzoekshypothese beschreven. Naar aanleiding van de opgestelde hypothese wordt in hoofdstuk 3 de onderzoeksstrategie opgesteld. In hoofdstuk 4 worden de veldwerkzaamheden (grond- en grondwateronderzoek) beschreven. Hoofdstuk 5 beschrijft de laboratoriumwerkzaamheden en de onderzoeksresultaten. Het rapport wordt afgesloten met hoofdstuk 6, waarin de conclusies en enkele aanbevelingen staan beschreven.

Bemonstering en laboratoriumonderzoek vonden plaats in augustus 2008. De chemische analyses zijn uitgevoerd door ALcontrol Laboratories BV te Hoogvliet. ALcontrol is geaccrediteerd volgens de door de Raad voor Accreditatie gestelde criteria voor Testlaboratoria conform ISO/IEC 17025. Alle analyses zijn uitgevoerd conform Accreditatie Schema 3000 (AS3000).

Het onderzoek is op zorgvuldige wijze uitgevoerd volgens de algemeen gebruikelijke inzichten en methoden (opzet conform NEN-5740 en interpretatie aan de hand van de Leidraad Bodembescherming).

Opgemerkt wordt dat bij een verkennend bodemonderzoek sprake is van een steekproefsgewijze bemonstering en het nemen van een beperkt aantal monsters. De mogelijkheid blijft daarom bestaan dat puntverontreinigingen, welke niet voortkomen uit het historisch onderzoek, niet door het onderzoek worden aangetoond. Daarnaast blijft het mogelijk dat lokale afwijkingen in de samenstelling van het bodemmateriaal voorkomen. Tot slot wordt erop gewezen dat het uitgevoerde bodemonderzoek een momentopname is.

2. VOORONDERZOEK

2.1 Inleiding

Conform het onderzoeksprotocol NVN 5725 is ten behoeve van de bepaling van de onderzoeksstrategie op onderhavige locatie een vooronderzoek uitgevoerd. De resultaten van dit vooronderzoek zijn opgenomen in voorliggend hoofdstuk. De in paragraaf 2.1 t/m 2.6 opgenomen informatie is afkomstig van/uit:

- Terreininspectie;
- Gemeente Cranendonck;
- Het Bodemloket.

De grenzen van het gebied voor vooronderzoek worden gevormd door de aangrenzende percelen van de onderzoekslocatie tot maximaal 50 meter ervandaan.

2.2 Topografische beschrijving

De onderzoekslocatie is gelegen aan Bergbosweg (ong.) te Budel. Kadastraal is de locatie bekend onder sectie H, nr. 52 van de gemeente Cranendonck. De coördinaten volgens het R.D. stelsel zijn X = 166.275 / Y = 365.259. Zie bijlage 1 voor een topografisch overzicht.

2.3 Historisch overzicht en omgeving

Uit kaartmateriaal van de Grote Historische Topografische Atlas van Noord-Brabant (kaartblad 724) is af te leiden dat de onderzoekslocatie omstreeks 1898 onbebouwd was. De locatie is tot circa 1970 in gebruik geweest als agrarisch bouwland. Sedert circa 1970 is op de onderzoekslocatie een houtopstand (kerstbomen) aanwezig.

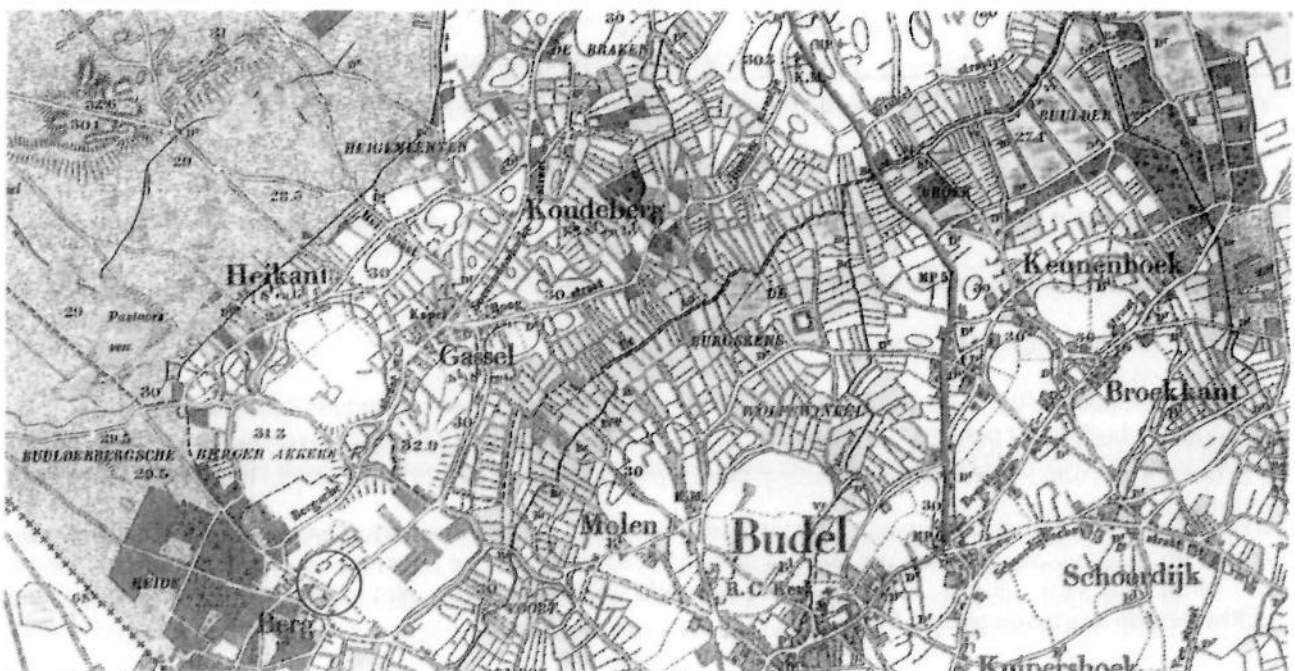

Bron: Grote Historische Topografische Atlas van Noord-Brabant (kaartblad 724)

- de aanwezigheid van woongebouwen, gebouwd van asbestcementplaten, dan wel in het verleden gerenoveerd met toepassing van asbestcementproducten, met een gereede kans dat asbestresten in tuinen en/of plantsoenen zijn achtergebleven;
- eventuele stortingen van asbestverdachte afvalstoffen;
- de kans op aanwezigheid van asbesthoudende buizen of ophooglagen in de ondergrond;
- de toepassing van asbesthoudende beschoeiingen langs watergangen of in (volks)tuinen;
- de (vroegere) aanwezigheid van glastuinbouw, danwel afval van kassen op of in de bodem;
- er hebben in het verleden calamiteiten met asbest plaatsgevonden (asbestbrand), zonder dat de verspreid geraakte asbestresten (meteen) zijn opgeruimd.

Uit het historisch onderzoek is gebleken dat (voor zover bekend) geen van de bovengenoemde activiteiten op de onderzoekslocatie hebben plaatsgevonden.

2.6 Omgeving van de onderzoekslocatie

In de omgeving (binnen een straal van circa 50 meter) van de onderzoekslocatie hebben, voor zover bekend, geen bodembelastende (bedrijfs)activiteiten plaatsgevonden.

Ter plaatse van de Bergbosweg 3 is in augustus 2006 een verkennend bodemonderzoek uitgevoerd (Archimil rapportnummer 2305R001 d.d. 24-8-2006, gearchiveerd in bouwdoossier nummer 20082036). In dit rapport is geconcludeerd dat de gemeten lichte verontreinigingen in de grond en de matige verontreinigingen in het grondwater geen aanleiding geven tot een vervolgonderzoek.

2.7 Bodemopbouw en geo(hydro)logie

De bodemopbouw en de onderliggende geologische lagen wordt schematisch weergegeven in tabel 2.1 voor Budel en omgeving.

Geohydrologische indeling	Diepte t.o.v. NAP (m)	Formatie	Samenstelling en doorlatendheid
Pleistocene deklaag	34+ tot 14+	Twenthe (Nuene Groep)	Fijn tot matig grof zand; geringe waterdoorlatendheid.
1 ^o Watervoerend pakket	14+ tot 74-	Veghel, Sterksel	(Uiterst) grove fluviaatiele zanden en grinden; goede waterdoorlatendheid.
1 ^o Waterscheidende laag	74- tot 150-	Brunssum Klei	Zware klei met bruinkool en vrij veel zandinschakelingen.

Bron: Grondwaterkaart Centrale Slenk, Dienst Grondwaterverk. TNO Delft (rapp. GWK32, bijl. 14e, prof. M, 1983)

Tabel 2.1: Geo(hydro)logische indeling

De onderzoekslocatie ligt in de Centrale Slenk, een geologisch laag gelegen gebied met een noordwestelijke strekking. De bodem ter plaatse van de onderzoekslocatie wordt op de Bodemkaart van Nederland (Kaartblad 57A, uitgave Stiboka 1972) aangegeven als een Duinvaaggrond met leemarm en zwak lemig fijn zand (Zd21).

De stroming van het freatisch grondwater is volgens de Grondwaterkaart van de Centrale Slenk (Ministerie van Verkeer en Waterstaat, rapport GWK-32, november 1983) in noordelijke richting en bevindt zich op een hoogte van circa 29 m+ NAP. De onderzoekslocatie bevindt zich niet binnen de grenzen van grondwaterbeschermingsgebied Budel.

3. ONDERZOEKSSTRATEGIE

3.1 Inleiding

Op basis van de verzamelde informatie uit het vooronderzoek (NVN 5725) en de gestelde onderzoekshypothese(n) voor de onderzoekslocatie, is een onderzoeksstrategie opgesteld conform de richtlijnen van de onderzoeksnorm NEN-5740 (Bodem. Onderzoeksstrategie bij verkennend onderzoek; Onderzoek naar de milieuhygiënische kwaliteit van bodem en grond, oktober 1999) van het Nederlands Normalisatie-Instituut.

3.2 Onderzoeksstrategie

In principe worden boringen willekeurig verspreid over de gehele onderzoekslocatie. Voor het vaststellen van de milieuhygiënische conditie van de bodem (grond en grondwater) van de onderzoekslocatie zal volgens onderstaande strategie veldwerk en monsternamen voor laboratoriumanalyse plaatsvinden.

ONDERZOEKSNORM NEN-5740 'onverdacht'									
Aantal boringen				Aantal te nemen monsters			Aantal te onderzoeken (meng)monsters		
oppervlakte m ²	tot 0,5 m	èn tot 2 m	èn met peilbuis	grond		grondwater	bovengrond	ondergrond	grondwater
				0-0,5 m	0,5-2,0 m ¹				
1.260	6	1	1	8	6	1	1	1	1
Analysepakket							NEN-grond incl. lutos	NEN-grond incl. lutos	NEN- grondwater

Tabel 3.1: Veldwerk, monsternamen en analysestrategie volgens NEN-5740 "onverdacht"

¹⁾ Uit elke boring van 0,5 tot 2,0 diepte worden drie monsters in trajecten van ten hoogste 0,5 m genomen.

Legenda bij tabel 3.1

m: meter beneden maaiveld

lutos: lutum en organische stofgehalte

De bovengrond en de ondergrond worden onderzocht op de stoffen uit het NEN 5740 'standaardpakket':

- drogestof-bepaling
- 9 zware metalen
- 10 polycyclische aromatische koolwaterstoffen
- 7 Polychloorbifenylen (PCB's)
- minerale olie

Tevens bepaalt het laboratorium het gehalte aan organische stof en lutumgehalte voor het vaststellen van een toetsingskader voor de lokale bodemkwaliteit.

Het grondwater wordt onderzocht op de stoffen uit het NEN 5740 'standaardpakket':

- 9 zware metalen
- 8 vluchtige aromatische koolwaterstoffen (incl. naftaleen)
- 21 vluchtige gehalogeneerde koolwaterstoffen
- minerale olie

4. VELDWERKZAAMHEDEN

4.1 Algemeen

Conform de onderzoeksstrategie, zoals beschreven in hoofdstuk 3, is op de onderzoekslocatie een verkennend bodemonderzoek uitgevoerd.

De werkzaamheden zijn uitgevoerd onder certificaat op grond van BRL SIKB 2000 (versie 3, 3 maart 2005) conform VKB protocollen 2001 (versie 3, 3 maart 2005) en 2002 (versie 3, 3 maart 2005) van de Stichting Infrastructuur Kwaliteitsborging Bodembeheer.

4.2 Grondbemonstering

Op 11 augustus 2008 zijn de boringen geplaatst door een medewerker van Aeres Milieu, de heer H.L.J. van den Tillaar, volgens de in paragraaf 3.2 weergegeven onderzoeksstrategie conform VKB protocol 2001 (versie 3, 3 maart 2005) van de Stichting Infrastructuur Kwaliteitsborging Bodembeheer.

De boringen zijn verricht met behulp van de Edelmanboor (\varnothing 7 of 10 cm). Zie voor de boorpuntlocaties bijlage 2.

Het opgeboorde bodemmateriaal is volgens de classificatienorm voor onverharde bodems (NEN 5104) beoordeeld. Daarnaast is vastgesteld in hoeverre het opgeboorde materiaal mogelijke aanwijzingen biedt voor de aanwezigheid van visueel zichtbare verontreiniging.

Op basis van de zintuiglijke waarnemingen en de bodemopbouw heeft laagsgewijze bemonstering plaatsgevonden. De uitkomende grond en alle zintuiglijk waargenomen bijzonderheden zijn per boring beschreven in de profielbeschrijvingen (zie bijlage 3).

Gebaseerd op de diepte en stroming van het freatisch grondwater is een boring afgewerkt met een peilbuis (zie bijlage 2). Deze is benedenstreams op de onderzoekslocatie geplaatst, ter plaatse van boorpunt 1. De bovenkant van het peilbuisfilter is onder de aangetroffen grondwaterstand geplaatst en bevindt zich van 2,85 - 3,85 meter beneden maaiveld. Tijdens de installatie van de peilbuis is geen werkwater gebruikt.

4.3 Grondwatermonstername

De peilbuis is een week na plaatsing op 18 augustus 2008 bemonsterd door een medewerker van Aeres Milieu, de heer H.L.J. van den Tillaar, conform VKB protocol 2002 (versie 3, 3 maart 2005) van de Stichting Infrastructuur Kwaliteitsborging Bodembeheer.

Voorafgaand aan de bemonstering is de grondwaterstand opgenomen en zijn de zuurgraad (pH) en het elektrische-geleidingsvermogen (E_c) van het grondwater bepaald. Deze waarden waren constant bij monstername. De geleidbaarheid is gecorrigeerd voor de grondwatertemperatuur. De geleiding is een maat voor de concentratie aan opgeloste stoffen in het water, terwijl de pH de zuurgraad van het water aangeeft (pH<7: zuur, pH = 7: neutraal, pH>7: basisch).

De grondwatermonsters zijn in het veld, voor zover noodzakelijk gefiltreerd en geconserveerd.

5. LABORATORIUMONDERZOEK

5.1 Algemeen

De analyses zijn uitgevoerd door het onderzoekslaboratorium van ALcontrol BV te Hoogvliet. ALcontrol is geaccrediteerd volgens de door de Raad voor Accreditatie gestelde criteria voor Testlaboratoria conform ISO/IEC 17025, waar verdere conservering en (voor)behandeling van de monsters plaats heeft gevonden.

5.2 Grond(meng)monster(s)

In het laboratorium zijn voor het chemisch onderzoek van de grondmonsters uit de boven- en ondergrond al dan niet mengmonsters samengesteld volgens onderstaande tabel. De keuze voor het samenstellen van deelmonsters tot een mengmonster of het analyseren van individuele monsters is gebaseerd op de zintuiglijke waarnemingen in het veld en op de onderzoeksstrategie.

(Meng)monster-nummer	Grondmonster(s) ¹⁾	Bodemlaag [m-mv]	Zintuiglijke waarnemingen
MM1	1-1/ 2-1/ 3-1/ 4-1/ 5-1/ 6-1/ 7-1/ 8-1	0 – 0,5	geen bijzonderheden
MM2	1-2/ 1-3/ 1-4/ 2-2/ 2-3/ 2-4	0,5 – 2,0	geen bijzonderheden

Tabel 5.1: schema grond(meng)monsters

¹⁾ Het eerste cijfer geeft het boorpunt aan, het tweede cijfer het monsternametraject (zie bijlage 3).

5.2.1 Analyseresultaten grond(meng)monsters

De analyseresultaten van de grond(meng)monsters worden in de volgende tabel samengevat, waarbij door middel van onderstaande sterrencodering de mate van verontreiniging is aangegeven.

- * Het gehalte is groter dan of gelijk aan de streefwaarde (of de detectiegrens, indien deze hoger is) en kleiner dan of gelijk aan het gemiddelde van de streef- en interventiewaarde;
- ** het gehalte is groter dan het gemiddelde van de streef- en interventiewaarde en kleiner dan of gelijk aan de interventiewaarde;
- *** het gehalte is groter dan de interventiewaarde.

In de kolommen zijn alleen die stoffen vermeld waarvan de analyseresultaten na toetsing hoger zijn dan de bijbehorende streefwaarde voor duurzame bodemkwaliteit. Zie bijlage 4 voor het analyserapport met nummer 11345231.

(Meng)monster-nummer	Bodemlaag [m-mv]	Zintuiglijke waarnemingen	Verhoogde component	Gemeten concentratie en toetsing
MM1	0 – 0,5	geen bijzonderheden	koper zink som PCB	20 mg/kg d.s. * 81 mg/kg d.s. * 9,8 µg/kg d.s. ¹⁾ *
MM2	0,5 – 2,0	geen bijzonderheden	som PCB	9,8 µg/kg d.s. ¹⁾ *

Tabel 5.2: Toetsingsresultaten van de grond(meng)monsters

¹⁾ de overschrijding van de som PCB's is theoretisch aangezien de concentraties van de afzonderlijk onderzochte PCB's allen beneden de detectielimiet liggen.

Uit de analyseresultaten blijkt dat grondmengmonster MM1 (dieptetraject 0 – 0,5 m-mv.) licht verontreinigd is met koper, zink en PCB's. Grondmengmonster MM2 (dieptetraject 0,5 – 2,0 m-mv.) is licht verontreinigd met PCB's.

Zware metalen, zoals zink en koper, bezitten een geringe mobiliteit in de bodem en hechten zich met name aan

De aangetroffen zware metalen maken dan ook mogelijk deel van de diffuse verontreiniging van het grondwater met zware metalen in het gebied "de Kempen" (zuidoostelijk Noord Brabant). Het blijkt namelijk dat als gevolg van verzuring van de zandige gronden in deze regio in combinatie met de (voormalige) aanwezigheid van zinkertsverwerkende industrie en toepassing van zinksintels als verhardingsmateriaal, uitspoeling van zware metalen uit de grond naar het grondwater heeft plaatsgevonden. Het grondwater in deze regio is dan ook in lichte tot sterke mate diffuus verontreinigd met zware metalen. De concentraties van zware metalen kunnen sterk fluctueren met de tijd.

Voor de gemeten lichte verontreiniging met naftaleen is op basis van het terreingebruik en de zintuiglijke waarnemingen geen verklaring te geven.

5.3.2 *Toetsing van de gestelde hypothese*

Geconcludeerd kan worden dat de gemeten concentraties in het grondwater in tegenspraak zijn met de vooraf opgestelde hypothese dat de locatie onverdacht is.

6. CONCLUSIES EN AANBEVELINGEN

In opdracht van dhr. L.A.P. Brouns heeft Aeres Milieu B.V. in augustus 2008 een verkennend bodemonderzoek uitgevoerd op de locatie Bergbosweg (ong.) te Budel. Gebaseerd op de verzamelde gegevens uit het vooronderzoek is de onderzoekslocatie als "onverdacht" beschouwd.

Uit de analyseresultaten blijkt dat de bovengrond licht verontreinigd is met koper, zink en PCB's. De ondergrond is licht verontreinigd met PCB's. Het freatisch grondwater is licht verontreinigd met barium, cadmium, kobalt, naftaleen en matig verontreinigd met zink.

De resultaten van dit bodemonderzoek geven geen aanleiding tot het uitvoeren van een aanvullend of nader bodemonderzoek.

De milieu-hygiënische conditie van de bodem vormt geen belemmering voor het huidig en toekomstig gebruik.

De aangetroffen lichte verontreinigingen in de grond kunnen wel bij grondafvoer beperkingen opleveren ten aanzien van het (her)gebruik van de grond omdat dan veelal andere normen gelden. Ten aanzien van hergebruik van deze grond elders is het Besluit Bodemkwaliteit van toepassing.

Het grondwater ter plaatse van de onderzoekslocatie is niet multifunctioneel toepasbaar. Het wordt daarom afgeraden het freatisch grondwater te gebruiken voor consumptie, besproeiing of proceswater.

BIJLAGE 1**Topografische overzichtskaart**

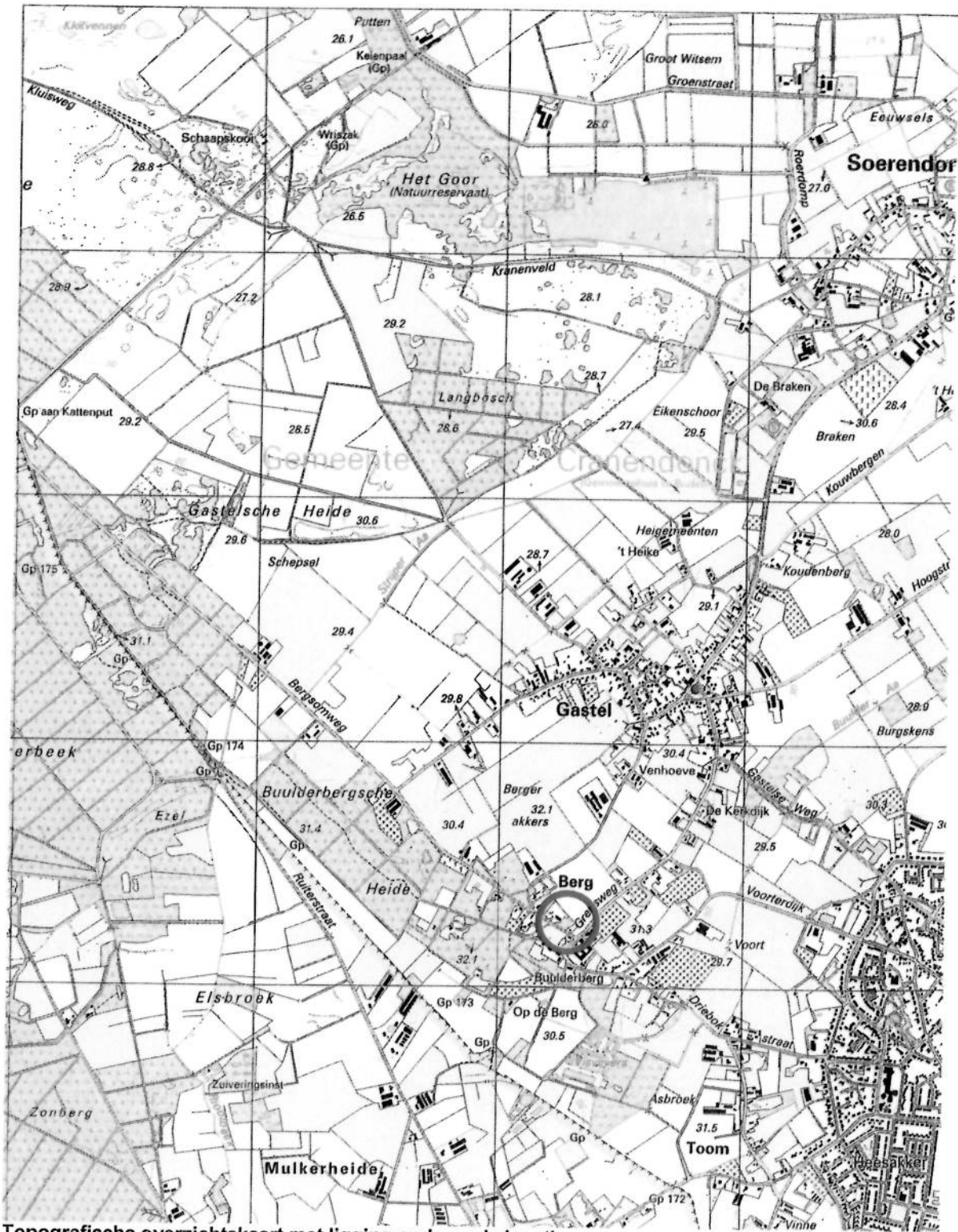

Topografische overzichtskaart met ligging onderzoekslocatie

BIJLAGE 2

Situatietekening onderzoekslocatie met boorpunten

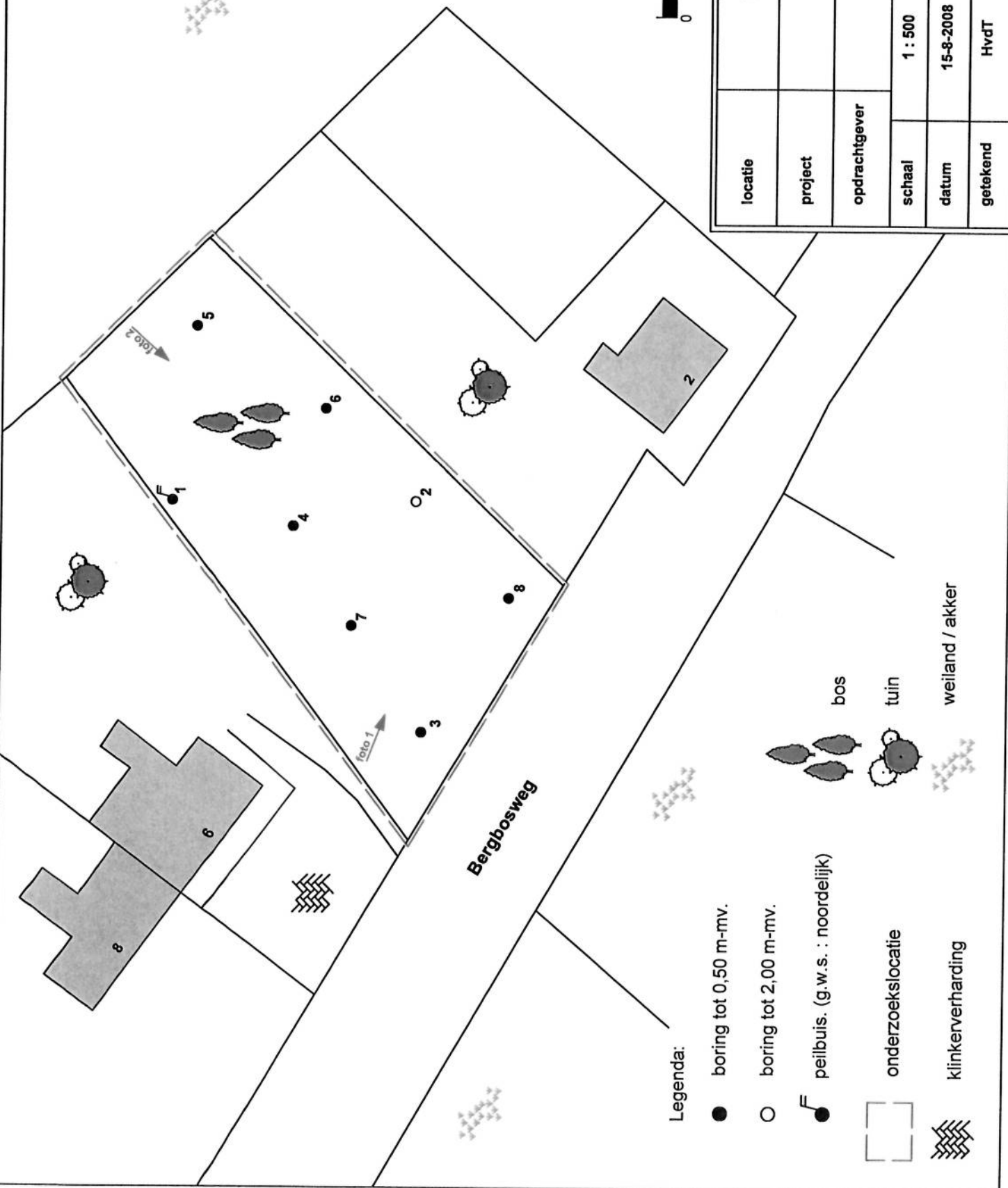
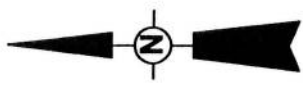

Legenda:

● boring tot 0,50 m-mv.

○ boring tot 2,00 m-mv.

F peilbuis. (g.w.s. : noordelijk)

□ onderzoeklocatie

▨ klinkerverharding

bos

tuin

weiland / akker

locatie	Bergbosweg ong. te Budel
project	AM08197
opdrachtgever	dhr. L.A.P. Brouns
schaal	1 : 500
datum	15-8-2008
getekend	HvdT
	



BIJLAGE 3

Boorprofielen en zintuiglijke waarnemingen

Boring: 1

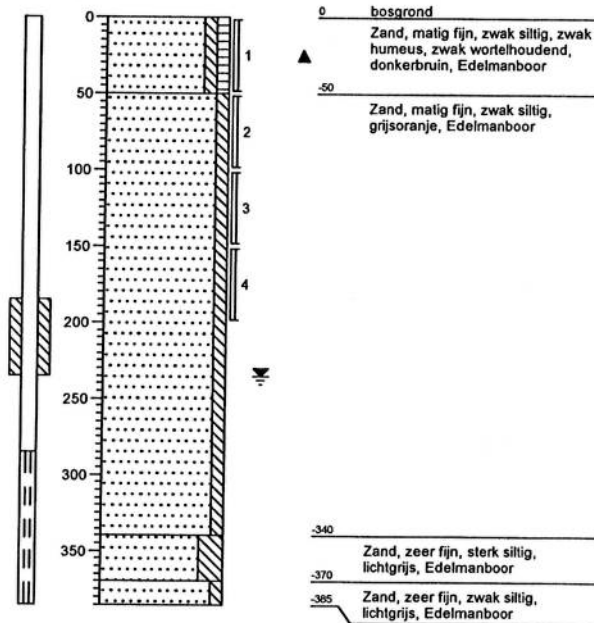

Boring: 2

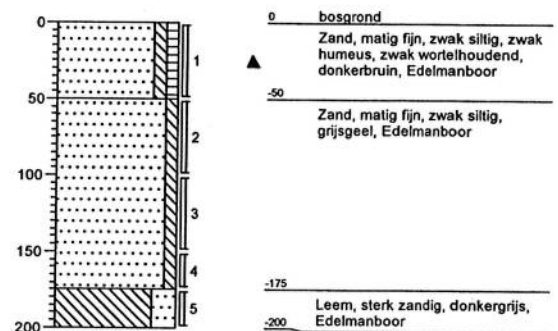

Boring: 3

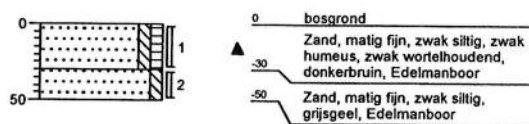

Boring: 4

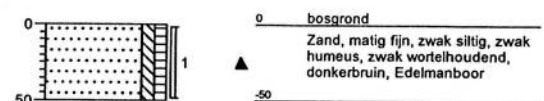

Boring: 5

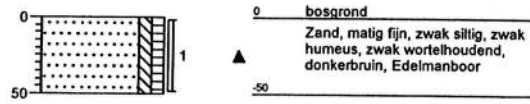

Boring: 6

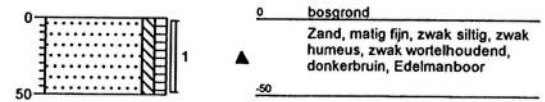

Boring: 7

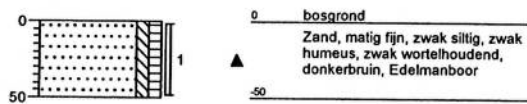

Boring: 8

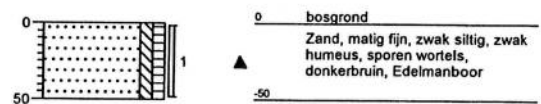

Legenda (conform NEN 5104)

grind

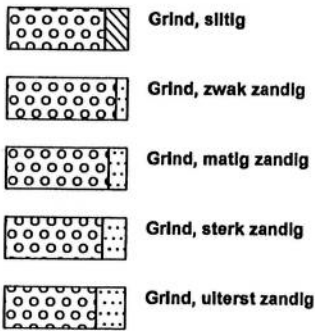

zand

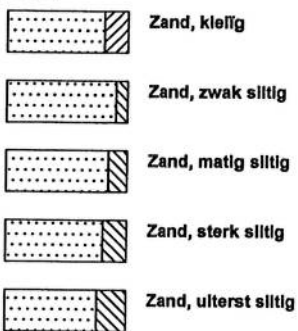

veen



klei



leem



overige toevoegingen

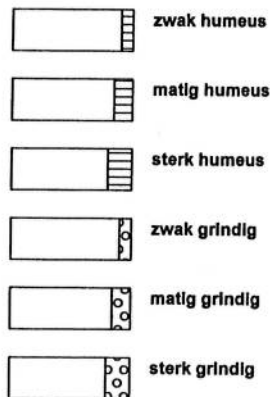

geur



olie



p.i.d.-waarde

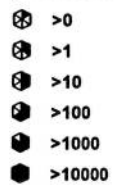

monsters



overig



peilbuis

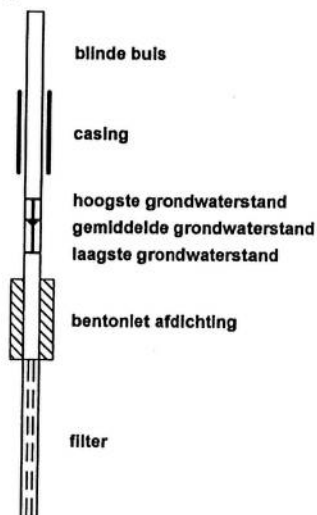



BIJLAGE 4

Analyseresultaten grond(meng)monster(s) met streef- en
interventiewaarden

Tabel: Analyseresultaten grond (as3000) monsters (gehalten in mg/kgds, tenzij anders aangegeven)

monstercode	MM1		S	1/2(S+I)	I
monster	1				
aard van de artefacten(g)	Geen	--			
droge stof(gew.-%)	90,7	--			
gewicht artefacten(g)	<1	--			
organische stof (gloeiverlies)(% vd DS)	3,7	--			
KORRELGROOTTEVERDELING					
lutum (bodem)(% vd DS)	2,5	--			
METALEN					
barium	<20		44	108	171
cadmium	0,5		0,50	4,0	7,6
kobalt	<3		2,7	37	72
koper	20	*	19	59	99
kwik	<0,15		0,21	3,7	7,1
lood	46		56	203	350
molybdeen	<3		3,0	102	200
nikkel	<5		12	44	75
zink	81	*	63	194	324
POLYCYCLISCHE AROMATISCHE KOOLWATERSTOFFEN					
naftaleen	<0,01	--			
antraceen	<0,01	--			
fenantreen	0,04	--			
fluoranteen	0,11	--			
benzo(a)antraceen	0,05	--			
chryseen	0,06	--			
benzo(a)pyreen	0,05	--			
benzo(ghi)peryleen	0,04	--			
benzo(k)fluoranteen	0,04	--			
indeno(1,2,3-cd)pyreen	0,04	--			
pak-totaal (10 van VROM)	0,42	--	1,0	20	40
pak-totaal (10 van VROM) (0.7 factor)	0,44	--	1,0	20	40
POLYCHLOORBIFENYLEN (PCB)					
PCB 28(µg/kgds)	<2	--			
PCB 52(µg/kgds)	<2	--			
PCB 101(µg/kgds)	<2	--			
PCB 118(µg/kgds)	<2	--			
PCB 138(µg/kgds)	<2	--			
PCB 153(µg/kgds)	<2	--			
PCB 180(µg/kgds)	<2	--			
som PCB (7)(µg/kgds)	<14		7,4	189	370
som PCB (7) (0.7 factor)(µg/kgds)	9,8	*	7,4	189	370
MINERALE OLIE					
fractie C10 - C12	<5	--			
fractie C12 - C22	<5	--			
fractie C22 - C30	<5	--			
fractie C30 - C40	<5	--			
totaal olie C10 - C40	<20		18	934	1850

Monstercode en monstertraject:

11345231-001 MM1 (1-1 / 2-1 / 3-1 / 4-1 / 5-1 / 6-1 / 7-1 / 8-1)

De resultaten zijn getoetst aan de toetsingswaarden zoals vermeld in de Staatscourant (d.d. 24 februari 2000) van het Ministerie van VROM.

De gehalten die de betreffende streefwaarden overschrijden zijn als volgt geclassificeerd:

- * het gehalte is groter dan de streefwaarde (of de detectiegrens, indien deze hoger is) en kleiner dan of gelijk aan het gemiddelde van de streef en interventie waarde
- ** het gehalte is groter dan het gemiddelde van de streef- en interventiewaarde en kleiner dan of gelijk aan de interventiewaarde
- *** het gehalte is groter dan de interventiewaarde
- geen toetsingswaarde voor opgesteld
- niet geanalyseerd
- # verhoogde rapportagegrens, voor meer informatie zie analysecertificaat

De streef- en interventiewaarden zijn afhankelijk van de bodemsamenstelling. Voor de toetsing is gebruik gemaakt van de volgende samenstelling: lutum 2.5%; humus 3.7%

Tabel: Analyseresultaten grond (as3000) monsters (gehalten in mg/kgds, tenzij anders aangegeven)

monstercode	MM2		S	1/2(S+I)	I
monster	1				
aard van de artefacten(g)	Geen	--			
droge stof(gew.-%)	89,4	--			
gewicht artefacten(g)	<1	--			
organische stof (gloeiverlies)(% vd DS)	0,6	--			
KORRELGROOTTEVERDELING					
lutum (bodem)(% vd DS)	<1	--			
METALEN					
barium	<20		36	89	141
cadmium	<0,5		0,43	3,4	6,4
kobalt	<3		2,3	32	61
koper	<10		16	50	84
kwik	<0,15		0,20	3,5	6,8
lood	<13		52	187	322
molybdeen	<3		3,0	102	200
nikkel	<5		11	38	66
zink	<20		54	166	277
POLYCYCLISCHE AROMATISCHE KOOLWATERSTOFFEN					
naftaleen	<0,01	--			
antraceen	<0,01	--			
fenantreen	<0,01	--			
fluoranteen	<0,01	--			
benzo(a)antraceen	<0,01	--			
chryseen	<0,01	--			
benzo(a)pyreen	<0,01	--			
benzo(ghi)peryleen	<0,01	--			
benzo(k)fluoranteen	<0,01	--			
indeno(1,2,3-cd)pyreen	<0,01	--			
pak-totaal (10 van VROM)	<0,1		1,0	20	40
pak-totaal (10 van VROM) (0.7 factor)	0,07		1,0	20	40
POLYCHLOORBIFENYLEN (PCB)					
PCB 28(µg/kgds)	<2	--			
PCB 52(µg/kgds)	<2	--			
PCB 101(µg/kgds)	<2	--			
PCB 118(µg/kgds)	<2	--			
PCB 138(µg/kgds)	<2	--			
PCB 153(µg/kgds)	<2	--			
PCB 180(µg/kgds)	<2	--			
som PCB (7)(µg/kgds)	<14		4,0	102	200
som PCB (7) (0.7 factor)(µg/kgds)	9,8	*	4,0	102	200
MINERALE OLIE					
fractie C10 - C12	<5	--			
fractie C12 - C22	<5	--			
fractie C22 - C30	<5	--			
fractie C30 - C40	<5	--			
totaal olie C10 - C40	<20		10	505	1000

Monstercode en monstertraject:

1 11345231-002 MM2 (1-2 / 1-3 / 1-4 / 2-2 / 2-3 / 2-4)

De resultaten zijn getoetst aan de toetsingswaarden zoals vermeld in de Staatscourant (d.d. 24 februari 2000) van het Ministerie van VROM.

De gehalten die de betreffende streefwaarden overschrijden zijn als volgt geclassificeerd:

* het gehalte is groter dan de streefwaarde (of de detectiegrens, indien deze hoger is) en kleiner dan of gelijk aan het gemiddelde van de streef en interventie waarde

** het gehalte is groter dan het gemiddelde van de streef- en interventiewaarde en kleiner dan of gelijk aan de interventiewaarde

*** het gehalte is groter dan de interventiewaarde

-- geen toetsingswaarde voor opgesteld

- niet geanalyseerd

verhoogde rapportagegrens, voor meer informatie zie analysecertificaat

De streef- en interventiewaarden zijn afhankelijk van de bodemsamenstelling. Voor de toetsing is gebruik gemaakt van de volgende samenstelling: lutum 1%; humus 0.6%



Analyserapport

Aeres Milieu BV
Dhr. T. Thijssen
Postbus 1015
6040 KA ROERMOND

Blad 1 van 6

Uw projectnaam : Bergbosweg ong. Budel / grondmonsters
Uw projectnummer : AM08197
ALcontrol rapportnummer : 11345231, versie nummer: 1

Hoogvliet, 13-08-2008

Geachte heer/mevrouw,

Hierbij ontvangt u de analyse resultaten van het laboratoriumonderzoek ten behoeve van uw project AM08197. Het onderzoek werd uitgevoerd conform uw opdracht. De door u aangegeven omschrijvingen voor de monsters en het project zijn overgenomen in dit analyserapport.

Het onderzoek is, met uitzondering van eventueel uitbesteed onderzoek, uitgevoerd door ALcontrol Laboratories, gevestigd aan de Steenhouwerstraat 15 in Hoogvliet (NL).

Dit analyserapport bestaat inclusief bijlagen uit 6 pagina's. Alle bijlagen maken onlosmakelijk onderdeel uit van het rapport. Alleen vermenigvuldiging van het hele rapport is toegestaan.

Uitgebreide informatie over de door ons gehanteerde analysemethoden kunt u terugvinden in onze informatiegids.

Mocht u vragen en/of opmerkingen hebben naar aanleiding van dit rapport, bijvoorbeeld als u nadere informatie nodig heeft over de meetonzekerheid van de analyseresultaten in dit rapport, dan verzoeken wij u vriendelijk contact op te nemen met de afdeling Customer Support.

Wij vertrouwen er op u met deze informatie van dienst te zijn.

Hoogachtend,

drs. J.H.F. van der Wart
Managing Director Environmental

Aeres Milieu BV
Dhr. T. Thijssen

Analyserapport

Blad 2 van 6

Projectnaam Bergbosweg ong. Budel / grondmonsters
Projectnummer AM08197
Rapportnummer 11345231 - 1Orderdatum 11-08-2008
Startdatum 11-08-2008
Rapportagedatum 13-08-2008

Analyse	Eenheid	Q	001	002
droge stof	gew.-%	S	90.7	89.4
gewicht artefacten	g	S	<1	<1
aard van de artefacten	g	S	Geen	Geen
organische stof (gloeiverlies)	% vd DS	S	3.7	0.6
KORRELGROOTTEVERDELING				
lutum (bodem)	% vd DS	S	2.5	<1
METALEN				
barium	mg/kgds	S	<20	<20
cadmium	mg/kgds	S	0.5	<0.5
kobalt	mg/kgds	S	<3	<3
koper	mg/kgds	S	20	<10
kwik	mg/kgds	S	<0.15	<0.15
lood	mg/kgds	S	46	<13
molybdeen	mg/kgds	S	<3	<3
nikkel	mg/kgds	S	<5	<5
zink	mg/kgds	S	81	<20
POLYCYCLISCHE AROMATISCHE KOOLWATERSTOFFEN				
naftaleen	mg/kgds	S	<0.01	<0.01
fenantreen	mg/kgds	S	0.04	<0.01
antraceen	mg/kgds	S	<0.01	<0.01
fluoranteen	mg/kgds	S	0.11	<0.01
benzo(a)antraceen	mg/kgds	S	0.05	<0.01
chryseen	mg/kgds	S	0.06	<0.01
benzo(k)fluoranteen	mg/kgds	S	0.04	<0.01
benzo(a)pyreen	mg/kgds	S	0.05	<0.01
benzo(ghi)peryleen	mg/kgds	S	0.04	<0.01
indeno(1,2,3-cd)pyreen	mg/kgds	S	0.04	<0.01
pak-totaal (10 van VROM)	mg/kgds	S	0.42 ¹⁾	<0.1 ¹⁾
pak-totaal (10 van VROM) (0.7 factor)	mg/kgds	S	0.44 ²⁾	0.07 ²⁾
POLYCHLOORBIFENYLEN (PCB)				
PCB 28	µg/kgds	S	<2	<2
PCB 52	µg/kgds	S	<2	<2
PCB 101	µg/kgds	S	<2	<2

De met S gemerkte analyses zijn geaccrediteerd en vallen onder de AS3000 erkenning door de ministeries VROM en V&W. Overige accreditaties zijn gemerkt met een Q.

Nummer	Monstersoort	Monsterspecificatie
001	Grond (AS3000)	MM1 (1-1 / 2-1 / 3-1 / 4-1 / 5-1 / 6-1 / 7-1 / 8-1)
002	Grond (AS3000)	MM2 (1-2 / 1-3 / 1-4 / 2-2 / 2-3 / 2-4)

Paraaf: 



Aeres Milieu BV
Dhr. T. Thijssen

Analyserapport

Blad 3 van 6

Projectnaam Bergbosweg ong. Budel / grondmonsters
Projectnummer AM08197
Rapportnummer 11345231 - 1

Orderdatum 11-08-2008
Startdatum 11-08-2008
Rapportagedatum 13-08-2008

Analyse	Eenheid	Q	001	002
PCB 118	µg/kgds	S	<2	<2
PCB 138	µg/kgds	S	<2	<2
PCB 153	µg/kgds	S	<2	<2
PCB 180	µg/kgds	S	<2	<2
som PCB (7)	µg/kgds	S	<14	<14
som PCB (7) (0.7 factor)	µg/kgds	S	9.8	9.8
MINERALE OLIE				
fractie C10 - C12	mg/kgds		<5	<5
fractie C12 - C22	mg/kgds		<5	<5
fractie C22 - C30	mg/kgds		<5	<5
fractie C30 - C40	mg/kgds		<5	<5
totaal olie C10 - C40	mg/kgds	S	<20	<20

De met S gemerkte analyses zijn geaccrediteerd en vallen onder de AS3000 erkenning door de ministeries VROM en V&W. Overige accreditaties zijn gemerkt met een Q.

Nummer	Monstersoort	Monsterspecificatie
001	Grond (AS3000)	MM1 (1-1 / 2-1 / 3-1 / 4-1 / 5-1 / 6-1 / 7-1 / 8-1)
002	Grond (AS3000)	MM2 (1-2 / 1-3 / 1-4 / 2-2 / 2-3 / 2-4)

Paraaf :





Aeres Milieu BV
Dhr. T. Thijssen

Analyserapport

Blad 4 van 6

Projectnaam Bergbosweg ong. Budel / grondmonsters
Projectnummer AM08197
Rapportnummer 11345231 - 1

Orderdatum 11-08-2008
Startdatum 11-08-2008
Rapportagedatum 13-08-2008

Monster beschrijvingen

- 001 * De monstervoorbehandeling en analyses zijn uitgevoerd conform Accreditatieschema AS3000, dit geldt alleen voor de analyses die worden gerapporteerd met het "S" kenmerk.
- 002 * De monstervoorbehandeling en analyses zijn uitgevoerd conform Accreditatieschema AS3000, dit geldt alleen voor de analyses die worden gerapporteerd met het "S" kenmerk.

Voetnoten

- 1 De sommatie is een optelling van de ruwe waarden waarna de berekening heeft plaatsgevonden.
- 2 De sommatie na verrekening van de 0.7 factor conform AS3000



Aeres Milieu BV
Dhr. T. Thijssen

Analyserapport

Blad 5 van 6

Projectnaam Bergbosweg ong. Budel / grondmonsters
Projectnummer AM08197
Rapportnummer 11345231 - 1

Orderdatum 11-08-2008
Startdatum 11-08-2008
Rapportagedatum 13-08-2008

Analyse	Monstersoort	Relatie tot norm
droge stof	Grond (AS3000)	Grond: gelijkwaardig aan NEN-ISO 11465, conform CMA/2/II/A. Grond (AS3000): conform AS3010-2
gewicht artefacten	Grond (AS3000)	Conform AS3000, NEN 5709
aard van de artefacten	Grond (AS3000)	Idem
organische stof (gloeiverlies)	Grond (AS3000)	Grond/Puin: gelijkwaardig aan NEN 5754. Grond (AS3000): conform AS3010
lutum (bodem)	Grond (AS3000)	Grond: eigen methode. Grond (AS3000): conform AS3010-6
barium	Grond (AS3000)	Conform AS3010-8, NEN 6966 ontsluiting: NEN 6961
cadmium	Grond (AS3000)	Idem
kobalt	Grond (AS3000)	Idem
koper	Grond (AS3000)	Idem
kwik	Grond (AS3000)	Conform AS3010-8, NEN-ISO 16772 ontsluiting: NEN 6961
lood	Grond (AS3000)	Conform AS3010-8, NEN 6966 ontsluiting: NEN 6961
molybdeen	Grond (AS3000)	Idem
nikkel	Grond (AS3000)	Idem
zink	Grond (AS3000)	Idem
naftaleen	Grond (AS3000)	Conform AS3010
fenantreen	Grond (AS3000)	Conform AS3010-9
antraceen	Grond (AS3000)	Idem
fluoranteen	Grond (AS3000)	Idem
benzo(a)antraceen	Grond (AS3000)	Idem
chryseen	Grond (AS3000)	Idem
benzo(k)fluoranteen	Grond (AS3000)	Idem
benzo(a)pyreen	Grond (AS3000)	Idem
benzo(ghi)peryleen	Grond (AS3000)	Idem
indeno(1,2,3-cd)pyreen	Grond (AS3000)	Idem
pak-totaal (10 van VROM)	Grond (AS3000)	Idem
pak-totaal (10 van VROM) (0.7 factor)	Grond (AS3000)	Idem
PCB 28	Grond (AS3000)	Conform AS3020
PCB 52	Grond (AS3000)	Idem
PCB 101	Grond (AS3000)	Idem
PCB 118	Grond (AS3000)	Idem
PCB 138	Grond (AS3000)	Idem
PCB 153	Grond (AS3000)	Idem
PCB 180	Grond (AS3000)	Idem
som PCB (7)	Grond (AS3000)	Idem
som PCB (7) (0.7 factor)	Grond (AS3000)	Idem
totaal olie C10 - C40	Grond (AS3000)	Conform AS3010-11

Paraaf:





Aeres Milieu BV
Dhr. T. Thijssen

Analyserapport

Blad 6 van 6

Projectnaam Bergbosweg ong. Budel / grondmonsters
Projectnummer AM08197
Rapportnummer 11345231 - 1

Orderdatum 11-08-2008
Startdatum 11-08-2008
Rapportagedatum 13-08-2008

Monster	Barcode	Aanlevering	Monsternaam	Verpakking
001	Y1294177	12-08-2008	11-08-2008	ALC201
001	Y1294181	12-08-2008	11-08-2008	ALC201
001	Y1294188	12-08-2008	11-08-2008	ALC201
001	Y1294413	12-08-2008	11-08-2008	ALC201
001	Y1294417	12-08-2008	11-08-2008	ALC201
001	Y1294422	12-08-2008	11-08-2008	ALC201
001	Y1294423	12-08-2008	11-08-2008	ALC201
001	Y1294424	12-08-2008	11-08-2008	ALC201
002	Y1294409	12-08-2008	11-08-2008	ALC201
002	Y1294410	12-08-2008	11-08-2008	ALC201
002	Y1294411	12-08-2008	11-08-2008	ALC201
002	Y1294412	12-08-2008	11-08-2008	ALC201
002	Y1294414	12-08-2008	11-08-2008	ALC201
002	Y1294418	12-08-2008	11-08-2008	ALC201

Paraaf :



BIJLAGE 5

Analyseresultaten grondwatermonster(s) met streef- en
interventiewaarden

Tabel: Analyseresultaten grondwater (as3000) monsters (gehalten in µg/l, tenzij anders aangegeven)

monstercode monster	pb 1		S	1/2(S+I)	I
METALEN					
barium	55	*	50	338	625
cadmium	2,8	*	0,40	3,2	6,0
kobalt	29	*	20	60	100
koper	<15		15	45	75
kwik	<0,05		0,050	0,18	0,30
lood	<15		15	45	75
molybdeen	<3,6		5,0	152	300
nikkel	15		15	45	75
zink	530	**	65	432	800
VLUCHTIGE AROMATEN					
benzeen	<0,2		0,20	15	30
tolueen	<0,3		7,0	504	1000
ethylbenzeen	<0,3		4,0	77	150
o-xyleen	<0,1	--			
p- en m-xyleen	<0,2	--			
xylenen	<0,3		0,20	35	70
styreen	<0,3		6,0	153	300
naftaleen	0,15	*	0,01	35	70
GEHALOGENEERDE KOOLWATERSTOFFEN					
1,1-dichloorethaan	<0,6		7,0	454	900
1,2-dichloorethaan	<0,6		7,0	204	400
1,1-dichlooretheen	<0,1		0,01	5,0	10
cis-1,2-dichlooretheen	<0,1		0,01	10	20
som (cis,trans) 1,2-dichloorethenen	<0,2	--			
trans-1,2-dichlooretheen	<0,1		0,01	10	20
som (cis,trans) 1,2-dichloorethenen (0.7 factor)	0,14	--			
dichloormethaan	<0,2		0,01	500	1000
1,1-dichloorpropaan	<0,3		0,80	40	80
1,2-dichloorpropaan	<0,3		0,80	40	80
1,3-dichloorpropaan	<0,3		0,80	40	80
som dichloorpropanen	<0,9	--			
som dichloorpropanen (0.7 factor)	0,63	--			
tetrachlooretheen	<0,1		0,01	20	40
tetrachloormethaan	<0,1		0,01	5,0	10
1,1,1-trichloorethaan	<0,1		0,01	150	300
1,1,2-trichloorethaan	<0,1		0,01	65	130
trichlooretheen	<0,6		24	262	500
chloroform	<0,6		6,0	203	400
vinylchloride	<0,1		0,01	2,5	5,0
bromoform	<0,2				630
MINERALE OLIE					
fractie C10 - C12	<25	--			
fractie C12 - C22	<25	--			
fractie C22 - C30	<25	--			
fractie C30 - C40	<25	--			
totaal olie C10 - C40	<100		50	325	600

Monstercode en monstertraject:

11346997-001 pb 1

De resultaten zijn getoetst aan de toetsingswaarden zoals vermeld in de Staatscourant (d.d. 24 februari 2000) van het Ministerie van VROM.

De gehalten die de betreffende streefwaarden overschrijden zijn als volgt geclassificeerd:

- * het gehalte is groter dan de streefwaarde (of de detectiegrens, indien deze hoger is) en kleiner dan of gelijk aan het gemiddelde van de streef en interventie waarde
- ** het gehalte is groter dan het gemiddelde van de streef- en interventiewaarde en kleiner dan of gelijk aan de interventiewaarde
- *** het gehalte is groter dan de interventiewaarde
- geen toetsingswaarde voor opgesteld
- niet geanalyseerd
- # verhoogde rapportagegrens, voor meer informatie zie analysecertificaat



Analysrapport

Aeres Milieu BV
Dhr. T. Thijssen
Postbus 1015
6040 KA ROERMOND

Blad 1 van 6

Uw projectnaam : Bergbosweg ong. Budel / grondwatermonster
Uw projectnummer : AM08197
ALcontrol rapportnummer : 11346997, versie nummer: 1

Hoogvliet, 22-08-2008

Geachte heer/mevrouw,

Hierbij ontvangt u de analyse resultaten van het laboratoriumonderzoek ten behoeve van uw project AM08197. Het onderzoek werd uitgevoerd conform uw opdracht. De door u aangegeven omschrijvingen voor de monsters en het project zijn overgenomen in dit analysrapport.

Het onderzoek is, met uitzondering van eventueel uitbesteed onderzoek, uitgevoerd door ALcontrol Laboratories, gevestigd aan de Steenhouwerstraat 15 in Hoogvliet (NL).

Dit analysrapport bestaat inclusief bijlagen uit 6 pagina's. Alle bijlagen maken onlosmakelijk onderdeel uit van het rapport. Alleen vermenigvuldiging van het hele rapport is toegestaan.

Uitgebreide informatie over de door ons gehanteerde analysemethoden kunt u terugvinden in onze informatiegids.

Mocht u vragen en/of opmerkingen hebben naar aanleiding van dit rapport, bijvoorbeeld als u nadere informatie nodig heeft over de meetonzekerheid van de analyseresultaten in dit rapport, dan verzoeken wij u vriendelijk contact op te nemen met de afdeling Customer Support.

Wij vertrouwen er op u met deze informatie van dienst te zijn.

Hoogachtend,

drs. J.H.F. van der Wart
Managing Director Environmental

Aeres Milieu BV
Dhr. T. Thijssen

Analyserapport

Blad 2 van 6

Projectnaam Bergbosweg ong. Budel / grondwatermonster
Projectnummer AM08197
Rapportnummer 11346997 - 1Orderdatum 18-08-2008
Startdatum 18-08-2008
Rapportagedatum 22-08-2008

Analyse	Eenheid	Q	001
---------	---------	---	-----

METALEN

barium	µg/l	S	55
cadmium	µg/l	S	2.8
kobalt	µg/l	S	29
koper	µg/l	S	<15
kwik	µg/l	S	<0.05
lood	µg/l	S	<15
molybdeen	µg/l	S	<3.6
nikkel	µg/l	S	15
zink	µg/l	S	530

VLUCHTIGE AROMATEN

benzeen	µg/l	S	<0.2
tolueen	µg/l	S	<0.3
ethylbenzeen	µg/l	S	<0.3
o-xyleen	µg/l	S	<0.1
p- en m-xyleen	µg/l	S	<0.2
xylenen	µg/l	S	<0.3
styreen	µg/l	S	<0.3
naftaleen	µg/l	S	0.15

GEHALOGENEERDE KOOLWATERSTOFFEN

1,1-dichloorethaan	µg/l	S	<0.6
1,2-dichloorethaan	µg/l	S	<0.6
1,1-dichlooretheen	µg/l	S	<0.1
cis-1,2-dichlooretheen	µg/l	S	<0.1
trans-1,2-dichlooretheen	µg/l	S	<0.1
som (cis,trans) 1,2-dichloorethenen	µg/l	S	<0.2
som (cis,trans) 1,2-dichloorethenen (0.7 factor)	µg/l	S	0.14
dichloormethaan	µg/l	S	<0.2
1,1-dichloorpropaan	µg/l	S	<0.3
1,2-dichloorpropaan	µg/l	S	<0.3
1,3-dichloorpropaan	µg/l	S	<0.3
som dichloorpropanen	µg/l	S	<0.9
som dichloorpropanen (0.7 factor)	µg/l	S	0.63
tetrachlooretheen	µg/l	S	<0.1
tetrachloormethaan	µg/l	S	<0.1

De met S gemerkte analyses zijn geaccrediteerd en vallen onder de AS3000 erkenning door de ministeries VROM en V&W. Overige accreditaties zijn gemerkt met een Q.

Nummer	Monstersoort	Monsterspecificatie
--------	--------------	---------------------

001	Grondwater (AS3000)	pb 1
-----	------------------------	------

Paraaf: 



Aeres Milieu BV
Dhr. T. Thijssen

Analyserapport

Blad 3 van 6

Projectnaam Bergbosweg ong. Budel / grondwatermonster
Projectnummer AM08197
Rapportnummer 11346997 - 1

Orderdatum 18-08-2008
Startdatum 18-08-2008
Rapportagedatum 22-08-2008

Analyse	Eenheid	Q	001
1,1,1-trichloorethaan	µg/l	S	<0.1
1,1,2-trichloorethaan	µg/l	S	<0.1
trichlooretheen	µg/l	S	<0.6
chloroform	µg/l	S	<0.6
vinylchloride	µg/l	S	<0.1
bromoform	µg/l	S	<0.2
MINERALE OLIE			
fractie C10 - C12	µg/l		<25
fractie C12 - C22	µg/l		<25
fractie C22 - C30	µg/l		<25
fractie C30 - C40	µg/l		<25
totaal olie C10 - C40	µg/l	S	<100

De met S gemerkte analyses zijn geaccrediteerd en vallen onder de AS3000 erkenning door de ministeries VROM en V&W. Overige accreditaties zijn gemerkt met een Q.

Nummer	Monstersoort	Monsterspecificatie
001	Grondwater (AS3000)	pb 1



Paraaf :





Aeres Milieu BV
Dhr. T. Thijssen

Analyserapport

Blad 4 van 6

Projectnaam Bergbosweg ong. Budel / grondwatermonster
Projectnummer AM08197
Rapportnummer 11346997 - 1

Orderdatum 18-08-2008
Startdatum 18-08-2008
Rapportagedatum 22-08-2008

Monster beschrijvingen

- 001 * De monstervoorbehandeling en analyses zijn uitgevoerd conform Accreditatieschema AS3000, dit geldt alleen voor de analyses die worden gerapporteerd met het "S" kenmerk.



Aeres Milieu BV
Dhr. T. Thijssen

Analyserapport

Blad 5 van 6

Projectnaam Bergbosweg ong. Budel / grondwatermonster
Projectnummer AM08197
Rapportnummer 11346997 - 1

Orderdatum 18-08-2008
Startdatum 18-08-2008
Rapportagedatum 22-08-2008

Analyse	Monstersoort	Relatie tot norm
barium	Grondwater (AS3000)	Conform AS3110-3 en Conform NEN 6966 (meting conform NEN-EN-ISO 11885)
cadmium	Grondwater (AS3000)	Idem
kobalt	Grondwater (AS3000)	Idem
koper	Grondwater (AS3000)	Idem
kwik	Grondwater (AS3000)	Conform AS3110-3 en Conform NEN-EN 13506
lood	Grondwater (AS3000)	Conform AS3110-3 en Conform NEN 6966 (meting conform NEN-EN-ISO 11885)
molybdeen	Grondwater (AS3000)	Idem
nikkel	Grondwater (AS3000)	Idem
zink	Grondwater (AS3000)	Idem
benzeen	Grondwater (AS3000)	Conform AS3130-1
tolueen	Grondwater (AS3000)	Idem
ethylbenzeen	Grondwater (AS3000)	Idem
o-xyleen	Grondwater (AS3000)	Idem
p- en m-xyleen	Grondwater (AS3000)	Idem
xylenen	Grondwater (AS3000)	Idem
styreen	Grondwater (AS3000)	Idem
naftaleen	Grondwater (AS3000)	Idem
1,1-dichloorethaan	Grondwater (AS3000)	Idem
1,2-dichloorethaan	Grondwater (AS3000)	Idem
1,1-dichlooretheen	Grondwater (AS3000)	Idem
cis-1,2-dichlooretheen	Grondwater (AS3000)	Idem
trans-1,2-dichlooretheen	Grondwater (AS3000)	Idem
som (cis,trans) 1,2-dichloorethenen	Grondwater (AS3000)	Idem
som (cis,trans) 1,2-dichloorethenen (0.7 factor)	Grondwater (AS3000)	Idem
dichloormethaan	Grondwater (AS3000)	Idem
1,1-dichloorpropan	Grondwater (AS3000)	Idem
1,2-dichloorpropan	Grondwater (AS3000)	Idem
1,3-dichloorpropan	Grondwater (AS3000)	Idem
som dichloorpropanen	Grondwater (AS3000)	Idem
som dichloorpropanen (0.7 factor)	Grondwater (AS3000)	Idem
tetrachlooretheen	Grondwater (AS3000)	Idem
tetrachloormethaan	Grondwater (AS3000)	Idem
1,1,1-trichloorethaan	Grondwater (AS3000)	Idem
1,1,2-trichloorethaan	Grondwater (AS3000)	Idem
trichlooretheen	Grondwater (AS3000)	Idem
chloroform	Grondwater (AS3000)	Idem
vinylchloride	Grondwater (AS3000)	Idem

Paraaf : 



Aeres Milieu BV
Dhr. T. Thijssen

Analysrapport

Blad 6 van 6

Projectnaam Bergbosweg ong. Budel / grondwatermonster
Projectnummer AM08197
Rapportnummer 11346997 - 1

Orderdatum 18-08-2008
Startdatum 18-08-2008
Rapportagedatum 22-08-2008

Analyse	Monstersoort	Relatie tot norm
bromoform	Grondwater (AS3000)	Idem
totaal olie C10 - C40	Grondwater (AS3000)	Conform AS3110-5

Monster	Barcode	Aanlevering	Monstername	Verpakking
001	B0708441	19-08-2008	18-08-2008	ALC204
001	G5737963	19-08-2008	18-08-2008	ALC236
001	G5737965	19-08-2008	18-08-2008	ALC236



Paraaf :



BIJLAGE 6

Foto's onderzoekslocatie



Foto 1



Foto 2