

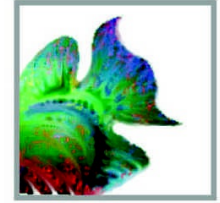

BODEM & ASBEST BV



VERKENNEND BODEMONDERZOEK

Conform NEN 5740



Meemortel 2, Budel



Datum : 24 november 2020

Rapportnummer : 220-BMe2-vo-v2

Koolweg 64
5759 PZ Helenaveen
Tel: 0493-539803
E-mail: mena@m-en-a.nl
NL37 INGB 0007735391
KvK: 67445322

Type onderzoek : Verkennend bodemonderzoek

Project : Meemortel 2, Budel

Projectnummer : 220-BMe2-vo-v2

Opdrachtgever : Dhr. H. Evers

Datum rapport : 24 november 2020

Van toepassing zijnde certificaat : **BRL SIKB 2000**
Van toepassing zijnde protocollen : **2001, 2002, 2018**
Nummer certificaat : **EC-SIKB-02236**

Veldwerk uitgevoerd door een erkend en ervaren veldwerker : **W.A. van Aerle**
Projectleider : **W.A. van Aerle**

Veldwerker verklaart hierbij dat bij de uitvoering van het veldwerk geen invloed is uitgevoerd door de opdrachtgever of directie van M&A Bodem & Asbest BV.

Voor akkoord:

Collegiale toets:



W.A. van Aerle

A. van der Vleuten

Samenvatting

In verband met de realisatie van een nieuwe woning op een perceel aan de Meemortel 2 te Budel is een bodemonderzoek conform de NEN 5740 en een vooronderzoek volgens de NEN 5725 uitgevoerd. Na uitvoering van het vooronderzoek kon de hypothese "onverdachte locatie" worden gesteld.

Met de onderzoeksstrategie voor "onverdachte locaties" werden 5 boringen op het perceel verricht. Hiervan zijn monsters van de bovengrond genomen. Twee van de boringen zijn doorgezet tot 2,0 m-mv. Zintuiglijk werden in de grond geen afwijkingen in samenstelling, geur en / of kleur geconstateerd.

Vervolgens zijn twee mengmonsters samengesteld, te weten één van de bovengrond en één van de ondergrond. Ook is een week eerder een peilbuis geplaatst, waaruit watermonsters werden genomen. De grondwaterspiegel werd op ca. 2,71 meter minus maaiveld aangetroffen.

Na analyse van de grondmonsters en de grondwatermonsters bleek dat :

- in de bovengrond de achtergrondwaarden (AW) voor cadmium en zink worden overschreden;
- in de ondergrond de AW voor de onderzoeksparameters niet worden overschreden;
- het grondwater licht verontreinigd is met cadmium, kobalt, koper en naftaleen en matig verontreinigd is met barium, lood, nikkel en zink.

De verontreinigingen met zware metalen in de bovengrond en het grondwater zijn te relateren aan de regionale problematiek met betrekking tot zware metalen in de bodem. Formeel gezien is een nader onderzoek noodzakelijk naar de verspreiding van barium, lood, nikkel en zink in het grondwater. Gezien de schaalgrootte van de problematiek m.b.t. zware metalen in de bodem, zal een nader onderzoek geen nieuwe relevante informatie opleveren. Daarom is ons inziens een nader onderzoek niet noodzakelijk.

De verhoging met naftaleen kan niet worden verklaard. Gezien het gehalte is geen nader onderzoek noodzakelijk.

De schuur op de locatie heeft een dakbedekking met asbesthoudende golfplaten. Aan de rechterzijde is verharding aanwezig en aan de linkerzijde is een goot aanwezig. Er is dus geen sprake van asbestverdachte drupzones.

De hergebruiksmogelijkheden voor de grond, die eventueel vrijkomt bij toekomstige bouwactiviteiten, kunnen, indicatief gezien, als geschikt voor de bodemfunctieklassen wonen worden beschouwd. Hergebruik dient te geschieden conform het Besluit bodemkwaliteit en het beleid van de gemeente Cranendonck.

Geconcludeerd wordt dat er geen directe belemmeringen zijn tegen de nieuwbouw van de woning op het perceel uit oogpunt van de chemische bodemgesteldheid.

Inhoudsopgave

<u>Hfdst.</u>	<u>Titel</u>	<u>Blz.</u>
	Samenvatting	
1	Doelstelling verkennend onderzoek	1
2	Vooronderzoek	2
2.1	Historisch gebruik	3
2.2	Huidig gebruik	4
2.3	Toekomstig gebruik	4
2.4	Asbest in de bodem	4
2.5	Bodemsamenstelling en geohydrologie	5
2.6	Hypothese	5
3	Onderzoeksstrategie en uitvoering van het onderzoek	
3.1	Onderzoeksstrategie	6
3.2	Veldwerk	6
3.3	Laboratoriumonderzoek	7
4.	Resultaten	
4.1	Boorbeschrijving	8
4.2	Zintuiglijke waarnemingen	8
4.3	Chemische en fysische analyses	9
5.	Interpretatie en toetsing van de resultaten	
5.1	Algemeen	11
5.2	Grond	13
5.3	Grondwater	13
6.	Conclusies en aanbevelingen	14
7.	Referenties	15

Bijlagen

Bijlage 1a	: Situatie- en boorpunttekening
Bijlage 1b	: Bodemloket provincie Noord-Brabant
Bijlage 2	: Isohypsens
Bijlage 3a	: Analyserapport grond
Bijlage 3b	: Analyserapport grondwater
Bijlage 3c	: Toetsingsnormering grond en grondwater
Bijlage 4	: Boorbeschrijving

1. Doelstelling verkennend onderzoek

Op 15 maart 2020 is door de heer H. Evers aan M & A Bodem & Asbest BV opdracht verleend tot het uitvoeren van een verkennend bodemonderzoek conform de NEN 5740, op een perceel aan de Meemortel 2 te Budel. Het onderzoek is noodzakelijk vanwege de voorgenomen nieuwbouw van een woning op het perceel, waarvoor een verklaring benodigd is omtrent de aanwezigheid van eventuele bodemvervuiling. In dit onderzoek zal de chemische en fysische toestand van de bodem worden beschreven.

Door middel van het verkrijgen van inzicht in de kwaliteit van de bovengrond (0 tot 0.5 meter) en de ondergrond (0.5 tot 2.0 meter), alsmede de kwaliteit van het grondwater zal een uitspraak worden gedaan omtrent bovenstaande.

Het onderzoek is uitgevoerd volgens de NEN 5740, NEN 5725, NEN 5707 en de Aangepaste Voorlopige Praktijkrichtlijnen van het Ministerie van VROM.

Voorafgaand aan het onderzoek verklaart M&A dat er geen relatie bestaat tussen opdrachtgever en M&A, zodat onafhankelijkheid wordt gegarandeerd.

Het procescertificaat van M&A Bodem & Asbest en het hierbij behorende keurmerk zijn uitsluitend van toepassing op de activiteiten inzake de monsterneming en de overdracht van de monsters, inclusief de daarbij behorende veldwerkregistraties, aan een erkend laboratorium of de opdrachtgever. In deze rapportages zijn de protocollen 2001, 2002 en 2018 van toepassing. Het veldwerk is uitgevoerd door een ervaren en erkend veldwerker (dhr. W. van Aerle).

Dit bodemonderzoek is met de grootste zorg uitgevoerd. Door de statistische keuzes volgens de NEN 5740 kan het echter voorkomen dat er toch bodemverontreiniging op het perceel aanwezig is dat niet is geconstateerd tijdens het onderzoek. Hiervoor kan M&A niet aansprakelijk worden gesteld. Verder zijn alle in deze rapportage gedane aanbevelingen en adviezen vrijblijvend van aard. Hieraan kunnen geen rechten worden ontleend.

Door de gemeente is op de eerste versie een aantal opmerkingen gemaakt. Deze zijn verwerkt in onderhavige rapportage.

2. Vooronderzoek conform NEN 5725

In de NEN 5725 staat beschreven welke gegevens minimaal geïnventariseerd dienen te worden om een uitspraak te kunnen doen over het vervolgtraject. Om tot een hypothese voor het vervolgonderzoek te komen dienen te worden onderzocht :

1. Historisch gebruik
2. Huidig gebruik
3. Toekomstig gebruik
4. Bodemopbouw / geohydrologie (wenselijk, niet verplicht)

Bij de inventarisatie is gebruik gemaakt van de volgende bronnen :

- inventarisatielijst provinciaal programma bodemsanering;
- verkennende onderzoeken gesloten stortplaatsen (VOS);
- gemeentelijke bestand van huidige en vervallen milieuvergunningen;
- provinciale lijst van autosloopterreinen;
- bestand ondergrondse en bovengrondse opslagtanks van de gemeente;
- bestand bodemonderzoeken in de gemeente Cranendonck;
- Bodemloket van de provincie Noord-Brabant.

Via de opdrachtgever en bodemloket zijn de historische gegevens van het perceel verkregen. Hiervan zal een samenvatting worden gegeven in de volgende paragrafen.

2.1. Historisch gebruik

De onderzoekslocatie is gelegen aan de Meemortel 2 te Budel, op een perceel in het centrum van de bebouwde kom van Budel (gemeente Cranendonck). De locatie is kadastraal bekend onder gemeente Budel, sectie C, perceelnummers 2604 en 2653. De situatie is aangegeven op de tekening in bijlage 1a. De totale oppervlakte van de onderzoekslocatie is ongeveer 450 m².

De huidige bestemming is wonen en is in het verleden niet gewijzigd. De bestemming van de directe omgeving is eveneens wonen.

Bodemonderzoeken:

Van het perceel zijn geen bodemonderzoeken bekend. Van de omgeving zijn de volgende onderzoeken bekend:

- Burg. van Houtstraat; aantal bodemonderzoeken bekend i.v.m. werkzaamheden aan het wegtracé. Hiervoor is tevens een BUS-melding bekend van 19-2-2019
- Perceel aan de Bosch; verkennend onderzoek bekend (MDRE, d.d. 1-1-1994). In de bovengrond zijn lichte verontreinigingen met cadmium, koper, zink en PAK aangetroffen en matige verontreinigingen met koper, lood en zink. In de ondergrond is zink licht verhoogd geconstateerd en in het grondwater zijn cadmium, nikkel en zink licht verontreinigd aangetroffen;
- Burg. van Houtstraat 47; vml. tankstation; hier zijn sterke verontreinigingen met minerale olie aangetroffen, welke zijn gesaneerd via de Subat. Er is een saneringsevaluatie bekend van 27-5-1999.

Bodemloket provincie:

Volgens het bodemloket zijn de hiervoor genoemde onderzoeken bekend.

Tanks:

Er zijn geen tanks op het perceel aanwezig (geweest).

Milieuvergunningen:

Van het perceel zijn geen milieuvergunningen of -meldingen bekend.

Overigen:

Van de onderzoekslocatie zijn geen verdere gegevens bekend over oude watergangen.

Het perceel is niet opgenomen op de lijst van bodemsaneringsgevallen van de provincie. Ook staat de locatie niet op de lijst met voormalige stortplaatsen.

2.2. Huidig gebruik

De onderzoekslocatie is gedeeltelijk verhard met tegels ter plaatse van de inrit en aan de voorzijde en rechterzijde van de schuur. De rest van het perceel is in gebruik als tuin. De oppervlakte van het te onderzoeken perceelsgedeelte bedraagt ongeveer 250 m².

Obstakels of zichtbare verontreinigingen zijn niet geconstateerd. Kabels en leidingen zijn niet zichtbaar aanwezig op het terrein.

Er zijn verder geen andere aanwijzingen gevonden, dat er calamiteiten op de onderzoekslocatie zijn geschied.

2.3. Toekomstig gebruik

Op het perceel zal een nieuwe woning worden gerealiseerd. Toekomstige bodembedreigende activiteiten op de locatie zijn niet waarschijnlijk. De gebruiksfunctie van de locatie wordt niet gewijzigd.

2.4 Asbest in de bodem

Op de onderzoekslocatie is een vooronderzoek uitgevoerd overeenkomend met de NEN 5707 'Asbest in de bodem'. Het maaiveld is meer dan 50% bedekt (gras) dus formeel is de NEN 5707 niet van toepassing. Er is een maaiveldinspectie uitgevoerd op het voorkomen van asbestverdachte materialen. Het onderzoeksgedeelte is hierbij rastermatig onderzocht op de aanwezigheid van asbestmateriaal. Uit het onderzoek is gebleken dat er op de onderzoekslocatie geen asbestmaterialen op of in de bodem zijn aangetroffen, zodat geen vervolgonderzoek noodzakelijk is.

Op de locatie is een schuur met afdak aanwezig, waarop asbesthoudende golfplaten als dakbedekking aanwezig zijn. Aan de linkerzijde is een goot aanwezig en aan de rechterzijde is de bodem verhard met tegels. Er is hier dus geen sprake van een asbestverdachte drupzone.

2.5. Bodemsamenstelling en geohydrologie

De locatie is gelegen in het gebied van de Centrale Slenk. Deze Centrale Slenk wordt in het noordoosten begrensd door de Peelrandbreuk en in het zuidwesten door de Gilze-Rijenstoring.

De deklaag van de bodem ter plaatse, behorende tot de Formatie van Boxtel, bevindt zich op ongeveer 34 meter boven NAP en loopt door tot 18 meter boven NAP. Deze deklaag bestaat uit middel fijn tot uiterst fijn zand, gemengd met of onderbroken door lagen (1 meter dikte) met klei of zandige klei. Deze laag is slecht waterdoorlatend.

Na de deklaag begint het eerste watervoerende pakket, behorende tot de formaties van Sterksel, Veghel en Kedichem, doorlopend tot 103 meter beneden NAP waarna de eerste scheidende laag, behorende tot de Brunssum klei, begint.

De grondwaterspiegel van het freatische grondwater bevindt zich op ca. 31 meter boven NAP. De grondwaterstromingsrichting is noordelijk.

Deze gegevens zijn ontleend aan de door TNO samengestelde grondwaterkaart van Nederland (kaart 57 oost, kaartblad 57F). Op de tekening in bijlage 2 zijn de isohypsen van de omgeving van de onderzoekslocatie weergegeven.

2.6. Hypothese

Gezien de informatie die uit het historische onderzoek naar voren is gekomen kan gesteld worden dat geen verontreinigingen worden verwacht in de bodem, ondanks dat het gebied bekend is met diffuse zware metalen verontreinigingen. Derhalve wordt de hypothese "onverdachte locatie" gesteld, welke aan de hand van de analyseresultaten zal worden getoetst.

3. Onderzoeksstrategie en uitvoering van het onderzoek

3.1. Onderzoeksstrategie

De gekozen onderzoeksstrategie is conform de NEN 5740 voor onverdachte locaties. Hierbij worden de monsters genomen volgens een gelijkmatig over het terrein verdeeld patroon. De oppervlakte van de onderzoekslocatie bedraagt ca. 250 m².

Onderzoeksstrategie niet verdachte locaties volgens NEN 5740					
AANTAL BORINGEN			TE ONDERZOEKEN MENGMONSTERS		
tot 0,5 m	en tot 2 m	en peil- buis	grond		grondwater
			0 - 0,5 m	0,5 - 2,0 m	
2	1	1	1	1	1

De boorpunten zijn aangegeven op de tekening in bijlage 1a.

3.2. Veldwerk

Op 23 maart 2020 zijn in totaliteit op de onderzoekslocatie 5 handboringen verricht van 0 tot 0,5 m - mv (bovengrond), welke gelijkmatig verdeeld zijn over de onderzoekslocatie. Twee van deze boringen zijn doorgezet tot 2,0 meter beneden maaiveld. Van alle separate boringen zijn vervolgens monsters genomen en deze monsters zijn in het laboratorium tot twee mengmonsters samengesteld:

M1	: boring 1.1 t/m 3.1, 5.1	0 - 0,5 m-mv
	boring 4.1	0,2 - 0,5 m-mv
M2	: boring 2.2 + 4.2	0,5 - 1,0 m-mv
	: boring 2.3 + 4.3	1,0 - 1,5 m-mv
	: boring 2.4 + 4.4	1,5 - 2,0 m-mv

Op 16 maart 2020 is reeds één boring verricht tot 1,5 meter beneden de grondwaterspiegel en afgewerkt als peilbuis (HDPE). Deze is centraal op de onderzoekslocatie geplaatst. De ruimte rond de peilbuis is tot 50 cm boven het filter aangevuld met zuiver filterzand en daar bovenop is 50 cm zwelklei (bentoniet) aangebracht. Verder is het boorgat afgedekt met zuiver fijn zand. De peilbuis is direct na plaatsing een aantal malen afgepompt, waarna op 23 maart 2020 grondwatermonsters zijn genomen.

Vervolgens werd de grondwaterstand gemeten en een monster genomen waarbij de pH en de elektrische geleidbaarheid (EGV) werden bepaald en zijn weergegeven in onderstaande tabel:

	Peilbuis 1
GWS	2,71 m - mv
pH	6,60
EGV	1.054 μ S/cm
D	18 NTU

3.3. Laboratoriumonderzoek

De mengmonsters van de boven- en ondergrond en de grondwatermonsters zijn door het geaccrediteerde milieulaboratorium, AL-West te Deventer, geanalyseerd op de volgende onderzoeksparameters :

M1, M2 : zware metalen, PAK, PCB, minerale olie, droge stof, lutum en humus

P1 : zware metalen, BTEX, naftaleen, VOH, minerale olie

Het pakket van de zware metalen bestaat uit barium, cadmium, kobalt, koper, kwik, lood, molybdeen, nikkel en zink. De vluchtige aromaten (BTEX) worden vertegenwoordigd door benzeen, toluen, ethylbenzeen en de xylenen.

Voor de vluchtige gehalogeneerde koolwaterstoffen (VOH) is een selectie gemaakt van de gechlorideerde organische oplosmiddelen.

4. Resultaten

4.1. Boorbeschrijving

In bijlage 4 zijn de boorstaten bijgevoegd, waarbij de beschrijving van de bodemopbouw is weergegeven conform NEN 5104. Deze is inmiddels verval-
len, maar wordt door de BRL 2000 nog steeds onderschreven. Daarom is de
boorbeschrijving conform NEN 5104 uitgevoerd.

De grondwaterspiegel werd aangetroffen op een diepte van ongeveer
271 cm-mv.

4.2. Zintuiglijke waarnemingen

In de grondmonsters zijn geen bijmengingen met bodemvreemde materialen,
zoals bijvoorbeeld puin, kolenassen of zinkslakken aangetroffen.

Ook werden geen abnormale kleur- en/of geurafwijkingen waargenomen.

4.3. Chemische en fysische analyses

In de volgende tabellen 1 en 2 worden de resultaten van de grond en het grondwater weergegeven. In bijlage 3c zijn de Wbb-toetsingen opgenomen voor de grond en het grondwater.

Tabel 1a : Analyseresultaten boven- en ondergrond

Onderzoekparameter	M1	M2
	0-0,5 m	0,5 -2 m
Droge stof [% w/w]	77,4	88,4
Organische stof [% DS]	5,0	0,4
Lutumgehalte [%]	< 1,0	0,4

<i>Zware metalen [mg/kg DS]</i>		
Barium	28	42
Cadmium	0,54 *	< 0,20
Kobalt	< 3,0	4,1
Koper	17	< 5,0
Kwik	< 0,05	< 0,05
Lood	32	< 10
Molybdeen	< 1,5	< 1,5
Nikkel	4,7	11
Zink	85 *	28
PAK-totaal (VROM) [mg/kg DS]	0,62	0,35
PCB [mg/kg DS]	0,0049	0,0049
Minerale olie (GC) [mg/kg DS]	< 35	< 35

'<' : betekent lager dan de detectielimiet voor de betreffende parameter

Toetsing Wet bodemkwaliteit

* : > achtergrondwaarde

** : > tussenwaarde

*** : > interventiewaarde

Toetsing Besluit bodemkwaliteit

& : > maximale waarde voor functieklasse wonen

&& : > maximale waarde voor functieklasse industrie

: < 2 maal de achtergrondwaarde en kleiner dan de maximale waarde

: < som van de achtergrondwaarde en maximale waarde voor functieklasse wonen

: < som van de achtergrondwaarde en maximale waarde voor functieklasse industrie

Tabel 2 : Analyseresultaten grondwater [$\mu\text{g/l}$]

Onderzoekspaarparameter	P1			
pH	6,60			
EGV 20 °C [$\mu\text{S/cm}$]	1.054			
Grondwaterstand [m-mv]	2,71			
<i>Zware metalen</i>				
Barium	610 **	50	337	625
Cadmium	1,3 *	0,4	3,2	6,0
Kobalt	22 *	20	60	100
Koper	27 *	15	45	75
Kwik	< 0,05	0,05	0,18	0,30
Lood	54 **	15	45	75
Molybdeen	< 2,0	5	152	300
Nikkel	63 **	15	45	75
Zink	550 **	65	433	800
<i>Vl.gechloroerde kwst. (VOH)</i>				
1,1,1-Trichloorethaan	< 0,10	0,01	150	300
1,2-Dichloorethaan	< 0,20	7	203,5	400
1,1,2-Trichloorethaan	< 0,10	0,01	65	130
Tetrachlooretheen	< 0,10	0,01	20	40
Dichloormethaan	< 0,20	0,01	500	1000
Tetrachloormethaan	< 0,10	0,01	5	10
Trichlooretheen	< 0,20	24	262	500
Dichloorethenen	0,21	0,01	10	20
Dichloorpropanen	0,42	0,8	40	80
<i>Vluchtige Aromaten (BETX)</i>				
Benzeen	< 0,20	0,2	15	30
Tolueen	< 0,20	7	503,5	1000
Ethylbenzeen	< 0,20	4	77	150
Xylenen (som)	0,21	0,2	35,1	70
Naftaleen	0,035 *	0,01	35	70
Minerale olie	< 50	50	325	600

5. Interpretatie en toetsing van de resultaten

5.1. Algemeen

Grond

De resultaten van de chemische en fysische analyse voor de grondmonsters dienen getoetst te worden aan de achtergrondwaarden (AW) volgens het Besluit bodemkwaliteit.

Verder zijn voor de bodem nog de interventiewaarden (I) van belang volgens de Circulaire bodemsanering. Alle toetsingswaarden zijn gerelateerd aan het organische stofgehalte en het lutumgehalte van de grond, welke in het laboratorium zijn bepaald.

Aan de hand van een vergelijking van de analyseresultaten met de genoemde toetsingswaarden kan een uitspraak worden gedaan omtrent de mate van verontreiniging van het onderzochte terrein. Hierbij kan de volgende gradatie worden aangehouden :

- niet verontreinigd : concentratie lager dan de achtergrondwaarde
- verontreinigd : concentratie hoger dan de achtergrondwaarde
- sterk verontreinigd : concentratie hoger dan de interventiewaarde

Indien de tussenwaarde (de helft van de som AW + I) wordt overschreden voor een parameter, dan dient te worden geadviseerd om een nader onderzoek uit te voeren naar de verspreiding van deze parameter.

Hergebruik van grond volgens Besluit bodemkwaliteit

Indicatief kunnen de analyseresultaten worden getoetst of de beoogde gebruiksfunctie voldoet aan de kwaliteitsnorm volgens het Besluit bodemkwaliteit.

Hiermee wordt een inschatting gemaakt of de grond herbruikbaar is voor het gebruiksdoel.

In het Besluit bodemkwaliteit zijn de maximale waarden geformuleerde voor het generieke gebied voor de gebruiksfuncties wonen en industrie. Er wordt dan getoetst aan de maximale waarden voor de bodemfunctieklassen wonen (maxW) en industrie (maxI). Verder gelden in dit kader een tweetal uitzonderingsregels:

- ▶ indien voor (bij een standaard analysepakket) maximaal 3 parameters wordt voldaan aan het criterium dat de concentratie lager is dan 2 keer de achtergrondwaarde (maar lager dan de maximale waarde), kan deze eveneens als niet verontreinigd worden beschouwd.

- ▶ indien de concentratie hoger is dan deze maximale waarde, maar voor maximaal 3 parameters de concentratie lager is dan de som van de achtergrondwaarde en de maximale waarde, deze voldoet aan de maximale waarde.

Indien de gemeente in het bezit is van een bodemkwaliteitskaart die voldoet aan de eisen van het Besluit bodemkwaliteit, kunnen lokale maximale waarden worden geformuleerd die mogelijk hoger zijn dan de generieke maximale waarde.

Grondwater

De resultaten van de chemische en fysische analyses van het grondwater dienen getoetst te worden aan de streef- en interventiewaarden uit de toetsings-tabel van de Circulaire Interventiewaarden Bodemsanering.

Aan de hand van een vergelijking van de analyseresultaten met deze streef- en interventiewaarden kan een uitspraak worden gedaan omtrent de mate van verontreiniging van het grondwater. Hierbij wordt de volgende gradatie aangehouden :

- niet verontreinigd : concentratie \leq S
- licht verontreinigd : $S < \text{concentratie} \leq T$
- matig verontreinigd : $T < \text{concentratie} \leq I$
- sterk verontreinigd : concentratie $> I$

Indien voor één of meer parameters de tussenwaarde wordt overschreden dient een nader onderzoek te worden uitgevoerd naar de verspreiding van de verontreiniging(en). Indien voor één of meer parameters de interventiewaarde wordt overschreden kan sprake zijn van een ernstig geval van bodemverontreiniging. Volgens de Wet bodembescherming is hier echter pas sprake van indien de verontreinigde hoeveelheid minimaal 100 m³ grondwater bedraagt.

5.2. Grond

Uit de resultaten van tabel 1 blijkt dat in de bovengrond de achtergrondwaarden (AW) voor cadmium en zink worden overschreden. In de ondergrond worden de AW voor de onderzoeksparameters niet overschreden.

De verontreinigingen met zware metalen in de bovengrond zijn te relateren aan de regionale problematiek met betrekking tot zware metalen in de bodem. Gezien de gehalten is geen nader onderzoek noodzakelijk.

De hergebruiksmogelijkheden voor de grond, die eventueel vrijkomt bij toekomstige bouwactiviteiten, kunnen, indicatief gezien, als geschikt voor de bodemfunctieklasse wonen worden beschouwd. Hergebruik dient te geschieden conform het Besluit bodemkwaliteit en het beleid van de gemeente Cranendonck.

5.3. Grondwater

Uit tabel 2 blijkt dat het grondwater licht verontreinigd is met cadmium, kobalt, koper en naftaleen en matig verontreinigd is met barium, lood, nikkel en zink.

De verontreinigingen met zware metalen zijn te relateren aan de regionale problematiek met betrekking tot zware metalen in de bodem. Formeel gezien is een nader onderzoek noodzakelijk naar de verspreiding van barium, lood, nikkel en zink in het grondwater. Gezien de schaalgrootte van de problematiek m.b.t. zware metalen in de bodem, zal een nader onderzoek geen nieuwe relevante informatie opleveren. Daarom is ons inziens een nader onderzoek niet noodzakelijk.

De verhoging met naftaleen kan niet worden verklaard. Gezien het gehalte is geen nader onderzoek noodzakelijk.

6. Conclusies en aanbevelingen

Gezien de analyseresultaten en de interpretatie hiervan kan de hypothese "onverdachte locatie" worden aanvaard, gezien het feit dat geen locatiespecifieke verontreinigingen zijn aangetroffen.

De verontreinigingen met zware metalen in de bovengrond en het grondwater zijn te relateren aan de regionale problematiek met betrekking tot zware metalen in de bodem. Formeel gezien is een nader onderzoek noodzakelijk naar de verspreiding van barium, lood, nikkel en zink in het grondwater. Gezien de schaalgrootte van de problematiek m.b.t. zware metalen in de bodem, zal een nader onderzoek geen nieuwe relevante informatie opleveren. Daarom is ons inziens een nader onderzoek niet noodzakelijk.

De verhoging met naftaleen kan niet worden verklaard. Gezien het gehalte is geen nader onderzoek noodzakelijk.

De schuur op de locatie heeft een dakbedekking met asbesthoudende golfplaten. Aan de rechterzijde is verharding aanwezig en aan de linkerzijde is een goot aanwezig. Er zijn dus geen asbestverdachte drupzones.

De hergebruiksmogelijkheden voor de grond, die eventueel vrijkomt bij toekomstige bouwactiviteiten, kunnen, indicatief gezien, als geschikt voor de bodemfunctieklassen wonen worden beschouwd. Hergebruik dient te geschieden conform het Besluit bodemkwaliteit en het beleid van de gemeente Cranendonck.

Geconcludeerd wordt dat er geen directe belemmeringen zijn tegen de nieuwbouw van de woning op het perceel uit oogpunt van de chemische bodemgesteldheid.

7. Referenties

1. Onderzoeksstrategie bij Verkennend Onderzoek, NEN-5740, NNI.
2. NPR-5741; Nederlandse Praktijkrichtlijn Bodem. Boorsystemen en monsternemingstoestellen voor grond, sediment en grondwater, die worden toegepast bij bodemverontreinigingsonderzoek, NNI, eerste druk, februari 1994.
3. Leidraad bij het uitvoeren van vooronderzoek bij verkennend, oriënterend en nader onderzoek, NEN 5725, NNI.
4. NEN 5707; monsterneming van asbest in de bodem.
5. Besluit bodemkwaliteit.
6. Regeling Bodemkwaliteit.
7. Circulaire bodemsanering.
8. Circulaire Interventiewaarden bodemsanering.
9. Bodemkaart van Nederland, Stiboka, 1970.
10. Grondwaterkaart van Nederland, TNO, 1976
11. Topografische kaart van de omgeving, 1:25.000, topografische dienst, 1991

Bijlage 1a : Situatie- en boorpunttekening

Topografische situatie

Schaal 1 : 25.000

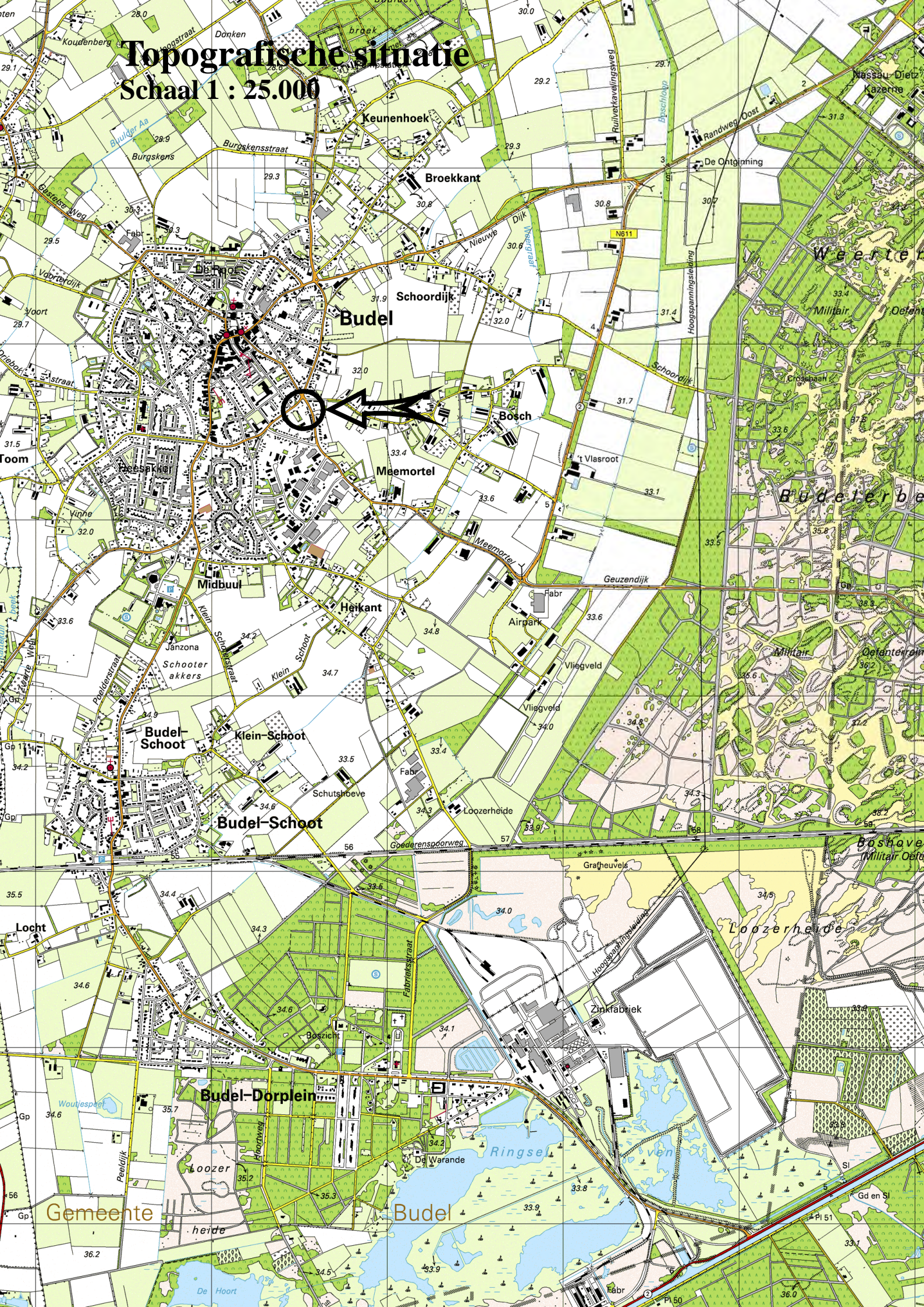

BURG. V. HOUTSTRAAT

MEEMORTEI

2A

2

X¹

X³

2

tegels

tegels

schuur

hok

X⁵

4



P1

54

 BODEM & ASBEST BV	Projectnr: 220-BMe2	Project: Meemortel 2 te Budel
	Datum: 23-3-2020	Kad. Gem. Budel, sectie C, nummer 2604
	Schaal 1: 260	Onderzoekslocatie met situering boringen Grondwaterstroming: N Strategie: 2-1-1 1-1-1
	Get: WvA	Bijlage 1a

Legenda:

- X boring tot 0,5 m-mv
- ⊕ boring tot 2,0 m-mv
- ⊙ boring met peilbuis

Bijlage 1b : Bodemloket provincie Noord-Brabant

Meemortel 2, Budel

Omgevingsrapportage

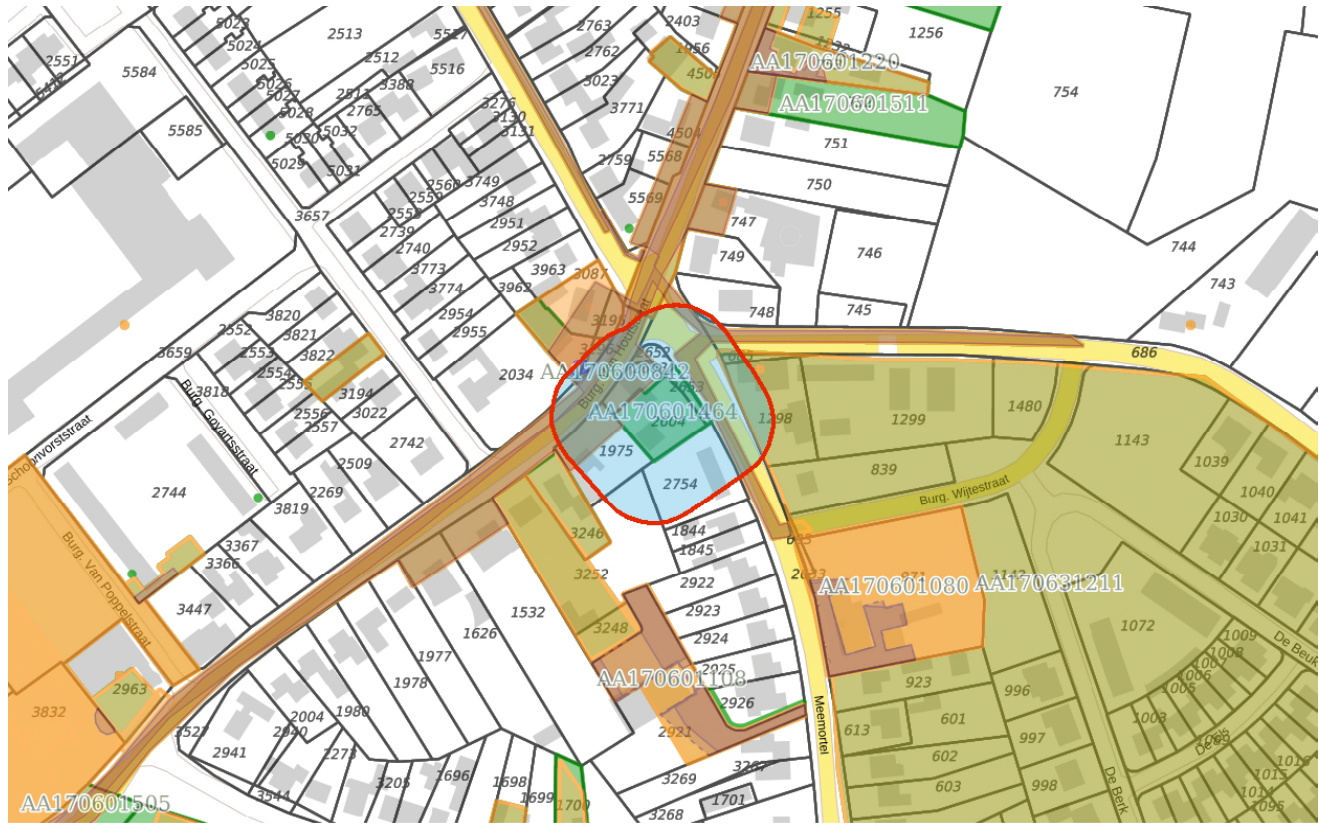

Bodem

- Locaties

Ondergrond

- Kadastraal perceel
- topografie
- Selectie

Inhoudsopgave

- Voorblad
- Inhoudsopgave
- Inleiding
- Meemortel 2
- Burg van Houtstraat ong
- Burg. van Houtstraat eo
- Bosch
- Burg van Houtstraat 47
- Burg van Houtstraat 47(=170600020)
- Burg. van Houtstraat
- Kaarten
- Disclaimer
- Toelichting

Inleiding

Dit betreft een rapportage van de milieu-hygiënische bodemkwaliteit van het perceel waarvan de locatie op de eerste pagina van deze rapportage is aangegeven. De rapportage is gemaakt met behulp van het bodeminformatiesysteem (bis) van de gezamenlijke omgevingsdiensten in Noord-Brabant.

Indien er van het perceel, of de directe omgeving hiervan, bodemonderzoeken of ondergrondse tanks in het bis bekend zijn, bevat deze rapportage een uittreksel hiervan.

Welke informatie bevat het bodeminformatiesysteem?

Bij de uitvoering van de gemeentelijke en provinciale bodemtaken ontvangen wij bodemrapporten bij grondwerken, bodem- en tanksaneringen, grondtransacties en het behandelen van aanvragen voor omgevingsvergunningen. De resultaten van de bodemonderzoeken worden verwerkt in het bis.

Geen informatie aanwezig

Indien er in het bis geen informatie over een perceel aanwezig is, kan niet geconcludeerd worden dat er dan ook geen bodemverontreiniging aanwezig is. Alleen na uitvoering van een volledig verkennend bodemonderzoek conform de NEN 5740 kan hierover meer zekerheid worden verkregen. Indien u onderzoek wilt laten uitvoeren dan adviseren wij u contact op te nemen met een SIKB BRL 2000 gecertificeerd adviesbureau. Alleen onderzoeken die uitgevoerd zijn door een gecertificeerd bureau worden voor overheidsbeslissingen in behandeling genomen.

Locaties met historisch bodembedreigende activiteiten

Om inzicht te krijgen waar de bodem in het verleden mogelijk verontreinigd is geraakt zijn de locaties met een risico op bodemverontreiniging in kaart gebracht. Deze gegevens zijn afkomstig uit oude bestanden en tekeningen, zoals het Hinderwetarchief, milieuarchief en de bestanden van de Kamer van Koophandel. Deze historische informatie zegt iets over het vermoeden van bodemverontreiniging. In feite is het een risicoanalyse die kan leiden tot vervolgonderzoek.

Deze locaties zijn ondergebracht in het zogenaamde historische bodembestand (HBB). Op tal van locaties met de meest verdachte bodembedreigende activiteiten en waar nog niet eerder bodemonderzoek heeft plaatsgevonden, heeft inmiddels oriënterend bodemonderzoek plaatsgevonden.

Opbouw van de rapportage

Op basis van de ingevoerde geografische gegevens die voor de aanvraag van de rapportage zijn ingevoerd, is met behulp van software gecontroleerd of er op het perceel of in de directe omgeving hiervan gegevens over de bodem en grondwater beschikbaar zijn. Indien deze informatie aanwezig is dan wordt deze getoond in de onderstaande volgorde:

Informatie over de milieukwaliteit op de locatie:

- Overzicht locatiegegevens
- Overzicht bodemonderzoeken
- Overzicht historische bodembedreigende activiteiten
- Overzicht ondergrondse tanks

Naast het geselecteerde perceel wordt ook in een straal van 25 meter rond het geselecteerde perceel gekeken of er onderzoeksgegevens beschikbaar zijn. Indien er informatie aanwezig is, dan wordt deze getoond onder het hoofdstuk: "Informatie over de milieukwaliteit in de directe omgeving van de locatie".

Vervolgens worden ook voor de percelen in de directe omgeving de locatiegegevens, de historische bodembedreigende activiteiten en de ondergrondse tanks weergegeven.

Toelichting bij informatie over de bodemkwaliteit op de locatie

Overzicht locatiegegevens

Onder deze paragraaf worden de locatiegegevens getoond zoals deze in het bis bekend zijn. Onder de locatiegegevens worden ook de status van de bodemlocatie, eventuele verontreinigingen en de vervolgactie aangeven.

Overzicht onderzoeken

Onder deze paragraaf worden de gegevens van de bodemrapporten die op de locatie zijn uitgevoerd weergegeven, zoals soort onderzoek, aanleiding, rapportdatum, beknopte conclusie en resultaat Wet bodembescherming.

Overzicht historische bodembedreigende activiteiten

Onder deze paragraaf worden de historische bodembedreigende activiteiten getoond zoals deze in het bis bekend zijn.

Overzicht aanwezige ondergrondse tanks

Onder deze paragraaf worden de ondergrondse tanks getoond, zoals deze in het bis bekend zijn.

Informatie over de bodemkwaliteit in een straal van 25 meter rond de locatie

Idem als informatie over de bodemkwaliteit op de locatie maar dan binnen een straal van 25 meter rond de locatie.

Locatie: Meemortel 2

Locatie

Adres	Meemortel 2 6021AE BUDEL
Locatiecode	AA170601464
Locatiennaam	Meemortel 2
Plaats	Cranendonck
Locatiecode bevoegd gezag WBB	AB170600232

Status

Vervolg WBB	Voldoende onderzocht	Beoordeling	
Status rapporten		Beschikking	
Status besluiten		Status asbest	Niet onderzocht
Is van voor 1987	Ja		

Uitgevoerde onderzoeken

Geen gegevens beschikbaar

Beschikbare documenten per onderzoek

Geen gegevens beschikbaar

Verontreinigende activiteiten

Geen gegevens beschikbaar

Geconstateerde verontreinigingen

Geen gegevens beschikbaar

Beschikbare documenten

Geen gegevens beschikbaar

Besluiten

Geen gegevens beschikbaar

Sanering

Geen gegevens beschikbaar

Saneringscontouren

Geen gegevens beschikbaar

Zorgmaatregelen

Geen gegevens beschikbaar

Locatie: Burg van Houtstraat ong

Locatie

Adres	Burg van Houtstraat ong 6021A! BUDEL
Locatiecode	AA170601525
Locatiennaam	Burg van Houtstraat ong
Plaats	Cranendonck
Locatiecode bevoegd gezag WBB	AB170600581

Status

Vervolg WBB	Voldoende onderzocht	Beoordeling	Pot. verontreinigd
Status rapporten		Beschikking	
Status besluiten		Status asbest	Niet onderzocht
Is van voor 1987	Ja		

Uitgevoerde onderzoeken

Geen gegevens beschikbaar

Beschikbare documenten per onderzoek

Geen gegevens beschikbaar

Verontreinigende activiteiten

Geen gegevens beschikbaar

Geconstateerde verontreinigingen

Geen gegevens beschikbaar

Beschikbare documenten

Geen gegevens beschikbaar

Besluiten

Geen gegevens beschikbaar

Sanering

Geen gegevens beschikbaar

Saneringscontouren

Geen gegevens beschikbaar

Zorgmaatregelen

Geen gegevens beschikbaar

Locatie: Burg. van Houtstraat eo

Locatie

Adres	Burg. Van Houtstraat Budel
Locatiecode	AA170630135
Locatiennaam	Burg. van Houtstraat eo
Plaats	Cranendonck
Locatiecode bevoegd gezag WBB	NB170630135

Status

Vervolg WBB	Starten sanering	Beoordeling	Ernstig, geen risico's bepaald
Status rapporten	Meldingsformulier BUS saneringsplan	Beschikking	
Status besluiten		Status asbest	Onverdacht op basis preHO
Is van voor 1987	Ja		

Uitgevoerde onderzoeken

Datum	Type	Naam	Auteur	Referentie	Archief	Conclusie overheid
28-05-2015	Verkennd onderzoek NEN 5740	Indicatief bodemonderzoek en verkennd asbest onderzoek	BK INGENIEURS			
24-08-2017	Historisch onderzoek	Historisch onderzoek Deken van Baarsstraat e.o. te Budel	BK Ingenieurs bv			
30-10-2017	Historisch onderzoek	verkennd bodemonderzoek en verkennd asbest onderzoek Deken van Baarsstraat e.o. te Budel	BK Ingenieurs bv			
15-11-2018	Brf (briefrapport)	Burg. van Houtstraat - Budel	Archimil BV			
09-01-2019	Avr (aanvullend rapport)	AO Meemortel / Bosch	Archimil BV			
19-02-2019	Meldingsformulier BUS saneringsplan	Meldingsformulier BUS TUP 5 dagen	Archimil BV			

Beschikbare documenten per onderzoek

Geen gegevens beschikbaar

Verontreinigende activiteiten

Geen gegevens beschikbaar

Geconstateerde verontreinigingen

Matrix	Overschr.	m ²	m ³	Van	Tot	Opmerking
Grond	I	1411	1411			zink, koper, lood en barium 2019

Beschikbare documenten

Geen gegevens beschikbaar

Besluiten

Datum	Besluit	Kenmerk	Status
26-02-2019	BUS-melding correct aangeleverd	Z.123505/D.435072	Definitief

Sanering

Geen gegevens beschikbaar

Saneringscontouren

Geen gegevens beschikbaar

Zorgmaatregelen

Geen gegevens beschikbaar

Locatie: Bosch

Locatie

Adres	Bosch Budel
Locatiecode	AA170631211
Locatiennaam	Bosch
Plaats	Cranendonck
Locatiecode bevoegd gezag WBB	NB170631211

Status

Vervolg WBB	Voldoende onderzocht	Beoordeling
Status rapporten	Verkennend onderzoek NEN 5740	Beschikking
Status besluiten		Status asbest
Is van voor 1987		

Uitgevoerde onderzoeken

Datum	Type	Naam	Auteur	Referentie	Archief	Conclusie overheid
01-01-1994	Verkennend onderzoek NEN 5740	VO Terrein "Bosch/Meermortel"	Milieudienst E'hoven			Zin: - Anal: BG: Cd,Cu,Zn,PAK >S Cd, Cu,Pb,Zn>T, OG: Zn >S GW: Cd, Ni, Zn >S Concl: terrein geschikt voor te realiseren bouwproject, geen aanvullend onderzoek noodzakelijk, bij grondafvoer beperkingen

Beschikbare documenten per onderzoek

Geen gegevens beschikbaar

Verontreinigende activiteiten

Geen gegevens beschikbaar

Geconstateerde verontreinigingen

Geen gegevens beschikbaar

Beschikbare documenten

Geen gegevens beschikbaar

Besluiten

Geen gegevens beschikbaar

Sanering

Geen gegevens beschikbaar

Saneringscontouren

Geen gegevens beschikbaar

Zorgmaatregelen

Geen gegevens beschikbaar

Locatie: Burg van Houtstraat 47

Locatie

Adres	Burg van Houtstraat 47 6021AR BUDEL
Locatiecode	AA170600030
Locatiennaam	Burg van Houtstraat 47
Plaats	Cranendonck
Locatiecode bevoegd gezag WBB	NB170600020

Status

Vervolg WBB	Voldoende gesaneerd	Beoordeling	Niet ernstig, licht tot matig verontreinigd
Status rapporten	Historisch onderzoek	Beschikking	Urgent san binnen 4 jaar
Status besluiten	Urgent san binnen 4 jaar	Status asbest	Niet onderzocht
Is van voor 1987	Ja		

Uitgevoerde onderzoeken

Datum	Type	Naam	Auteur	Referentie Archief	Conclusie overheid
20-11-1995	Oriënterend bodemonderzoek		Geofox		
27-03-1996	Nader onderzoek	SUBAT Burg.v.Houtstraat 47	Geofox		Zint: oliegeur/olie-waterreactie Anal: (mengsmeringspomp):Bg/Og: min olie > I (tot circa 3,4 m-mv), (pompeiland):BTEXN, min olie >I, GW (pompeiland): min olie,BTEXN >I Aanbev: opstellen saneringsplan
01-05-1996	Saneringsplan	SP Burg.v.Houtstraat 47 Budel	Geofox		In saneringsplan:gegevens locatie,verontreinigingssituatie,uitvoering sanering,uitgangspunten/randvoorw,grondsanering, grondwatersanering,begeleiding. Circa 0 m3 (pompeiland) en3 m3 (mengsaneringspomp) vervuilde grond saneren/verw.tanks
01-07-1997	Oriënterend bodemonderzoek				
27-05-1999	Sanerings evaluatie		Geofox		
01-11-2009	Historisch onderzoek	ISV2- HO - Burg van Houtstraat 47	SRE Milieudienst		

Beschikbare documenten per onderzoek

Geen gegevens beschikbaar

Verontreinigende activiteiten

Activiteit	Start	Einde	Vervallen	Benoemd	Verontreinigd	Spoed	Voldoende onderzocht
benzine-service-station	1970	1997	Nee	Ja	>I	Nee	Nee
benzinetank (ondergronds)	9999	9999	Niet van toepassing	Per definitie	Onbekend	Nee	Nee
dieseltank (ondergronds)	9999	9999	Niet van toepassing	Per definitie	Onbekend	Nee	Nee

Geconstateerde verontreinigingen

Matrix	Overschr.	m ²	m ³	Van	Tot	Opmerking
Grond	I					
Grondwater	I					

Beschikbare documenten

Geen gegevens beschikbaar

Besluiten

Datum	Besluit	Kenmerk	Status
17-04-1997	besch urgent san binnen 4 jaar	0437201	Definitief
31-08-1999	Vervolg op termijn	0629086	Definitief

Sanering

Type sanering	Zorgstatus	Uiterste start	Werkelijke start	Werkelijke einddatum
Deelsanering (gedeelte locatie)	Monitoring			31-08-1999

Saneringscontouren

Datum	Gerealiseerd bovengrond	Gerealiseerd ondergrond	Medium
31-08-1999	Voll. verw., aanvulgrond schoon (MF)	Stabiel, geen restverontr./zorg/mon.	

Zorgmaatregelen

Geen gegevens beschikbaar

Locatie: Burg van Houtstraat 47(=170600020)

Locatie

Adres	Burg van Houtstraat 47 6021AR BUDEL
Locatiecode	AA170600533
Locatiennaam	Burg van Houtstraat 47(=170600020)
Plaats	Cranendonck
Locatiecode bevoegd gezag WBB	NB170600021

Status

Vervolg WBB	Voldoende onderzocht	Beoordeling	Potentieel Ernstig
Status rapporten		Beschikking	
Status besluiten		Status asbest	
Is van voor 1987	Ja		

Uitgevoerde onderzoeken

Geen gegevens beschikbaar

Beschikbare documenten per onderzoek

Geen gegevens beschikbaar

Verontreinigende activiteiten

Activiteit	Start	Einde	Vervallen	Benoemd	Verontreinigd	Spoed	Voldoende onderzocht
benzine-service-station	9999	9999	Nee	Nee	Nee	Nee	Nee
brandstoftank (ondergronds)	9999	9999	Nee	Nee	Nee	Nee	Nee
onverdachte activiteit	9999	9999	Nee	Nee	Nee	Nee	Nee

Geconstateerde verontreinigingen

Matrix	Overschr.	m ²	m ³	Van	Tot	Opmerking

Beschikbare documenten

Geen gegevens beschikbaar

Besluiten

Datum	Besluit	Kenmerk	Status
14-04-1999	Geen vervolg (geen adm Nazorg)	0506351	Definitief

Sanering

Geen gegevens beschikbaar

Saneringscontouren

Geen gegevens beschikbaar

Zorgmaatregelen

Geen gegevens beschikbaar

Locatie: Burg. van Houtstraat

Locatie

Adres	Budel
Locatiecode	AA170600842
Locatiennaam	Burg. van Houtstraat
Plaats	Cranendonck
Locatiecode bevoegd gezag WBB	NB170630022

Status

Vervolg WBB		Beoordeling	
Status rapporten	Meldingsformulier BUS saneringsplan	Beschikking	
Status besluiten		Status asbest	
Is van voor 1987			

Uitgevoerde onderzoeken

Datum	Type	Naam	Auteur	Referentie	Archief	Conclusie overheid
28-05-2015	Verkennd onderzoek NEN 5740	Indicatief bodemonderzoek en verkennend asbest onderzoek	BK INGENIEURS			
12-08-2016	Meldingsformulier BUS saneringsplan	meldingsformulier BUS TUP 5 WEKEN	BK Ingenieurs bv		Z.51218	

Beschikbare documenten per onderzoek

Geen gegevens beschikbaar

Verontreinigende activiteiten

Geen gegevens beschikbaar

Geconstateerde verontreinigingen

Matrix	Overschr.	m ²	m ³	Van	Tot	Opmerking
Grond	I	46	46			

Beschikbare documenten

Geen gegevens beschikbaar

Besluiten

Datum	Besluit	Kenmerk	Status
02-09-2016	BUS-melding correct aangeleverd	Z.51218/D.169928	Definitief

Sanering

Geen gegevens beschikbaar

Saneringscontouren

Geen gegevens beschikbaar

Zorgmaatregelen

Geen gegevens beschikbaar

De informatie die wij in deze rapportage beschikbaar stellen, dient u te interpreteren als een inschatting van de situatie. Aangezien de informatie is gebaseerd op onderzoeken die in het verleden hebben plaatsgevonden kunnen wij nooit 100% zekerheid geven met betrekking tot de actuele kwaliteit van grond en grondwater. De gezamenlijke omgevingsdiensten in Noord – Brabant zijn niet aansprakelijk voor enige schade dan wel enige andere indirecte incidentele of gevolgschade als blijkt dat in de praktijk de kwaliteit van grond of grondwater anders is dan in dit rapport is vermeld. Wij attenderen u op het feit dat u als makelaar, eigenaar, toekomstig eigenaar of als derde, bij aan- of verkoop van onroerend goed een vergaande onderzoeksplicht heeft als het gaat om het vaststellen van de kwaliteit van de bodem en/of de aanwezigheid van ondergrondse brandstoftanks. Wij adviseren u om in voorkomende gevallen zelf zorg te dragen voor bodemonderzoek dan wel onderzoek naar de aanwezigheid van een tank.

De informatie uit deze rapportage kan niet worden gebruikt bij de aanvraag van een omgevingsvergunning of andere gemeentelijke producten of diensten. Bij een vergunningaanvraag dient elke situatie opnieuw afzonderlijk te worden beoordeeld. Ook al heeft er op een locatie eerder bodemonderzoek plaatsgevonden is het niet uitgesloten dat de gemeente opnieuw bodemonderzoek eist. De aanwezige informatie kan verouderd zijn, ook kan er een onjuiste onderzoeksstrategie zijn toegepast.

Toelichting

Toelichting op gebruikte terminologie

Uitleg begrippen bij deze rapportage

De analyseresultaten in relatie tot de onderzoeksstrategie geven een beeld van de verontreinigings situatie. Op basis van hiervan wordt een locatie beoordeeld. Hieronder volgt een opsomming:

- Niet verontreinigd geen vervolg: Volgens de beschikbare informatie is de locatie niet verontreinigd, een nader bodemonderzoek is niet noodzakelijk.
- Ernstig: Potentieel ernstig. Het vermoeden bestaat dat er sprake is van een ernstige verontreiniging.
- Een locatie wordt ook als Pot. Ernstig gekwalificeerd als er alleen bodembedreigende handelingen hebben plaatsgevonden (historisch bodemonderzoek). De locatie is dan als het ware verdacht met betrekking tot het voorkomen van bodemverontreiniging.
- Urgent c.q. Spoedeisend: Potentieel urgent. Het vermoeden bestaat dat de ernstige verontreiniging risico's vormt voor de gezondheid, ecologie en verspreiding.
- verontreinigd: Geen vervolg. Het vermoeden bestaat dat de locatie wel verontreinigd is maar er is geen aanleiding tot het doen van vervolgonderzoek.
- Niet Ernstig: Er is geen sprake van een ernstige bodemverontreiniging.
- Ernstig, niet urgent c.q. Spoedeisend: Door de provincie in een beschikking vastgelegd dat sprake is van een sterke verontreiniging in meer dan 25 m³ grond en/of 100 m³ grondwater. Er zijn geen gezondheids-, Ecologische en/ of verspreidingsrisico's.
- Ernstig, urgentie c.q. spoedeisendheid niet bepaald: Er is sprake van een sterke verontreiniging in meer dan 25 m³ grond en/of 100 m³ grondwater waarvan de urgentie (risico's) niet zijn vastgesteld.
- Ernstig en urgent c.q. spoedeisend, sanering binnen 4 jaar: Door de provincie in een beschikking vastgelegd dat sprake is van een sterke verontreiniging in meer dan 25 m³ grond en/of 100 m³ grondwater. De verontreiniging vormt een actueel gevaar voor de volksgezondheid, en/of het ecosysteem en/of verspreiding.

Indien er op een locatie een geval van ernstige bodemverontreiniging is aangetroffen is de provincie bevoegd gezag. De provincie zal afhankelijk van de situatie een beschikking afgeven.

Op basis van de status van de verontreiniging (beoordeling van de locatie) worden de vervolgstappen vastgesteld. We onderscheiden de volgende stappen (activiteiten):

- Voldoende onderzocht/gesaneerd, geen vervolg: Op basis van de huidige bodemonderzoeken of op grond van een goedgekeurd evaluatierapport (naar aanleiding van een bodemsanering) is vervolgonderzoek niet noodzakelijk.
- Uitvoeren (aanvullend) HO, OO, NO, SO en SP: Respectievelijk het uitvoeren van een (aanvullend) Historisch Onderzoek, een Oriënterend Onderzoek, een Nader Onderzoek, een Saneringonderzoek en het opstellen van een Saneringsplan.
- Uitvoeren van een sanering en/of aanvullend sanering: De grond en/of het grondwater worden ontdaan van de verontreinigende componenten.
- Uitvoeren tijdelijke beveiliging: Het plaatsen van tijdelijke sanerende maatregelen met als doel verspreiding van de verontreiniging tegen te gaan of de risico's van de verontreiniging terug te dringen.
- Uitvoeren (aanvullende) saneringsevaluatie: De resultaten (hoeveelheid verwijderde grond, terugsaneerwaarde, etc) worden vastgelegd in een rapport.
- Uitvoeren actieve nazorg: Na afronding van de sanering gelden nog zorgverplichtingen die door de provincie in een beschikking zijn vastgelegd.
- Monitoring: De verontreiniging wordt periodiek gecontroleerd of geen verspreiding plaatsvindt. Ook deze activiteiten zijn in een beschikking vastgelegd.
- Registratie restverontreiniging: Na sanering is een verontreiniging achter gebleven. De aard en omvang van deze verontreiniging wordt geregistreerd bij de provincie en de gemeente. Bij het kadaster wordt een aantekening gemaakt.

Er zijn verschillende soorten bodemonderzoeken, elk met een ander doel en uitvoeringsstrategie. De volgende onderzoekstypen worden onderscheiden:

- PreHo: Prehistorisch bodemonderzoek, er is een verdenking van bodembedreigende activiteiten. De locatie is bijvoorbeeld afkomstig uit de lijst van de Kamer van Koophandel.
- Historisch onderzoek: Er is een historisch bodemonderzoek verricht. Zonder de locatie te bezoeken is in de gemeentelijke archieven gezocht naar aanwijzingen voor een bodembedreigende activiteit.

- Beperkt onderzoek: Eenvoudig onderzoek met een specifiek doel (bv verdenking van asbest of een calamiteit). Een beperkt onderzoek geeft geen uitsluitel over de algemene bodemkwaliteit.
- BOOT of indicatief onderzoek: Een beperkt onderzoek geeft geen uitsluitel over de algemene bodemkwaliteit.
- Onderzocht op aard (O.O./NVN/NEN): Op de locatie is een analytisch bodemonderzoek verricht om te onderzoeken of er sprake is van bodemverontreiniging. Dit kunnen verschillende typen onderzoek zijn die echter allemaal tot doel hebben om een eventuele verontreiniging aan het licht te brengen. (OO = oriënterend onderzoek, NVN = indicatief bodemonderzoek conform de Nederlandse Voornorm en NEN = verkennend bodemonderzoek conform de Nederlandse Eenheidsnorm (NEN 5740)).
- Nulsituatie onderzoek: Om in de toekomst vast te kunnen stellen of de huidige eigenaar de bodem (verder)verontreinigd heeft wordt de kwaliteit van de bodem vastgelegd. Indien later blijkt dat de milieuhygiënische kwaliteit van de bodem is verslechterd dan kan de eigenaar hiervoor aansprakelijk worden gesteld. Wordt toegepast bij de vestiging van bedrijven op een locatie die potentieel bodembedreigende activiteiten uitvoeren.
- O.O.T. (Besluit Opslag Ondergrondse Tanks): Onderzoek dat wordt uitgevoerd om vast te stellen of zich bij een ondergrondse brandstoftank verontreinigingen bevindt.
- Asbest in grond onderzoek (NEN 5707)
- Nader onderzoek: Onderzoek naar de grootte van de verontreiniging en het vaststellen van de ernst en de urgentie (NTA 5755).
- Saneringsonderzoek opgesteld: er is, naar aanleiding van de resultaten van het nader bodemonderzoek, een onderzoek naar de saneringsmogelijkheden uitgevoerd.
- Saneringsplan opgesteld: Een saneringsplan is een planmatige beschrijving van de saneringsmethode en/of de saneringstechnieken.
- Saneringsevaluatie uitgevoerd: een opsomming van de resultaten en gebeurtenissen naar aanleiding van een sanering.

Analyseresultaten in conclusie

De analyseresultaten worden weergegeven in de vorm van letters en symbolen. De combinatie hiervan geeft aan of de bodem verontreinigd is of niet. De letters hebben de volgende betekenis (conform de Wet bodembescherming).

AW= Achtergrondwaarde

S = Streefwaarde

T = Tussenwaarde

I = Interventiewaarde

In feite geven de letters een concentratieniveau aan dat iets zegt over de aard van de verontreiniging en de sanering daarvan. In het kader van het Besluit bodemkwaliteit is dit de van nature in de bodem aanwezige gehalte aan “verontreinigende” stoffen. Streefwaarde: is de waarde waarbij sprake is van schone grond, geschikt voor alle mogelijke doeleinden. Als van één of meerdere stoffen de streefwaarde of achtergrondwaarde wordt overschreden, is sprake van een lichte bodemverontreiniging. Tussenwaarde: Als van één of meerdere stoffen de tussenwaarde wordt overschreden, is sprake van een matige bodemverontreiniging. Overschrijding van de tussenwaarde is het criterium voor uitvoering van nader bodemonderzoek. Interventiewaarde: is de waarde waarbij maatregelen (interventies) noodzakelijk zijn. Als van één of meerdere stoffen de interventiewaarde wordt overschreden, is sprake van een sterke bodemverontreiniging. De omvang van de verontreiniging, de risico's voor de volksgezondheid, ecologische risico's en verspreidingsrisico's bepalen de ernst en de urgentie c.q. spoedeisendheid van het geval.

Wat u moet weten over tankgegevens

In het verleden werden veel woningen verwarmd met behulp van huisbrandolie (hbo). Deze olie werd opgeslagen in speciale ondergrondse opslagtanks. Bij lekkage kunnen deze tanks een bodemverontreiniging veroorzaken. Volgens het besluit BOOT (Besluit Opslaan in Ondergrondse Tanks), tegenwoordig het Activiteitenbesluit, moeten nog in gebruik zijnde gesaneerde ondergrondse tanks voldoen aan diverse voorschriften zoals keuringen en monitoring. Oude buitengebruik gestelde tanks konden tot 1998 worden gesaneerd door KIWA (Keuringsinstituut voor Waterleidingsartikelen) erkende bedrijven (de tanks werden schoon gemaakt en gevuld met zand, mits de bodem niet verontreinigd was). Oude buitengebruik gestelde tanks die nu nog niet zijn behandeld moeten worden verwijderd. Een eindonderzoek naar brandstofproducten in grond en grondwater is dan verplicht.

Bijlage 2 : Isohypsens

Bijlage 3a : Analyserapport grond

AL-West B.V.

Dortmundstraat 16B, 7418 BH Deventer, the Netherlands
Tel. +31(0)570 788110, Fax +31(0)570 788108
e-Mail: info@al-west.nl, www.al-west.nl



M&A Bodem & Asbest BV
W. van Aerle
Koolweg 64
5759 PZ HELENAVEEN

Datum 31.03.2020
Relatienr 35007190
Opdrachtnr. 931167

ANALYSERAPPORT

Opdracht 931167 Bodem / Eluaat

Opdrachtgever 35007190 M&A Bodem & Asbest BV
Uw referentie 220-BMe2; Meemortel 2, Budel
Opdrachtacceptatie 23.03.20
Monsternemer Opdrachtgever

Geachte heer, mevrouw,

Hierbij zenden wij u de resultaten van het door u aangevraagde laboratoriumonderzoek. De analyses zijn, tenzij anders vermeld, geaccrediteerd volgens NEN-EN-ISO/IEC 17025 en uitgevoerd overeenkomstig de onderzoeksmethoden die worden genoemd in de meest actuele versie van onze verrichtingenlijst van de Raad voor Accreditatie, accreditatienummer L005.

De analyses zijn, tenzij anders vermeld, uitgevoerd overeenkomstig onze erkenning voor de werkzaamheid "Analyse voor milieuhygiënisch bodemonderzoek" van het Besluit Bodemkwaliteit.

Dit rapport mag alleen in zijn geheel worden gereproduceerd. Eventuele bijlagen zijn onderdeel van het rapport.

Indien u nog vragen heeft of aanvullende informatie wenst, verzoeken wij u om contact op te nemen met Klantenservice.

Wij vertrouwen U met de toegezonden informatie van dienst te zijn.

Met vriendelijke groet,

AL-West B.V. Dhr. Jan Godlieb, Tel. +31/570788113
Klantenservice

Kamer van Koophandel Directeur
Nr. 08110898 ppa. Marc van Gelder
VAT/BTW-ID-Nr.: Dr. Paul Wimmer
NL 811132559 B01



Blad 1 van 4

De parameters die in dit document worden vermeld, zijn geaccrediteerd volgens ISO / IEC 17025: 2005. Alleen niet-geaccrediteerde parameters / resultaten zijn gemarkeerd met het symbool "N".

AL-West B.V.

Dortmundstraat 16B, 7418 BH Deventer, the Netherlands
Tel. +31(0)570 788110, Fax +31(0)570 788108
e-Mail: info@al-west.nl, www.al-west.nl



AGROLAB GROUP

Your labs. Your service.

Opdracht 931167 Bodem / Eluaat

Monsternr.	Monstername	Monsteromschrijving
678450	23.03.2020	MIX(1.1 + 2.1 + 3.1 + 4.1 + 5.1)
678451	23.03.2020	MIX(2.2 + 2.3 + 2.4 + 4.2 + 4.3 + 4.4)

Eenheid	678450	678451
	MIX(1.1 + 2.1 + 3.1 + 4.1 + 5.1)	MIX(2.2 + 2.3 + 2.4 + 4.2 + 4.3 + 4.4)

Algemene monstervoorbehandeling

S Voorbehandeling conform AS3000		++	++
S Droge stof	%	77,4	88,4
S IJzer (Fe2O3)	% Ds	<5,0	<5,0

Fracties (sedigraaf)

S Fractie < 2 µm	% Ds	<1,0	8,9
------------------	------	------	-----

Klassiek Chemische Analyses

S Organische stof	% Ds	5,0 ^{x)}	0,4 ^{x)}
-------------------	------	-------------------	-------------------

Voorbehandeling metalen analyse

S Koningswater ontsluiting		++	++
----------------------------	--	----	----

Metalen (AS3000)

S Barium (Ba)	mg/kg Ds	28	42
S Cadmium (Cd)	mg/kg Ds	0,54	<0,20
S Kobalt (Co)	mg/kg Ds	<3,0	4,1
S Koper (Cu)	mg/kg Ds	17	<5,0
S Kwik (Hg)	mg/kg Ds	<0,05	<0,05
S Lood (Pb)	mg/kg Ds	32	<10
S Molybdeen (Mo)	mg/kg Ds	<1,5	<1,5
S Nikkel (Ni)	mg/kg Ds	4,7	11
S Zink (Zn)	mg/kg Ds	85	28

PAK (AS3000)

S Anthraceen	mg/kg Ds	<0,050	<0,050
S Benzo(a)anthraceen	mg/kg Ds	0,087	<0,050
S Benzo(a)-Pyreen	mg/kg Ds	0,084	<0,050
S Benzo(ghi)peryleen	mg/kg Ds	<0,050	<0,050
S Benzo(k)fluorantheen	mg/kg Ds	<0,050	<0,050
S Chryseen	mg/kg Ds	0,099	<0,050
S Fenanthreen	mg/kg Ds	<0,050	<0,050
S Fluorantheen	mg/kg Ds	0,14	<0,050
S Indeno-(1,2,3-c,d)pyreen	mg/kg Ds	<0,050	<0,050
S Naftaleen	mg/kg Ds	<0,050	<0,050
S Som PAK (VROM) (Factor 0,7)	mg/kg Ds	0,62 ^{#)}	0,35 ^{#)}

Minerale olie (AS3000/AS3200)

S Koolwaterstoffractie C10-C40	mg/kg Ds	<35	<35
S Koolwaterstoffractie C10-C12	mg/kg Ds	<3 *	<3 *

De parameters die in dit document worden vermeld, zijn geaccrediteerd volgens ISO / IEC 17025: 2005. Alleen niet-geaccrediteerde parameters / resultaten zijn gemarkeerd met het symbool "x".

AL-West B.V.

Dortmundstraat 16B, 7418 BH Deventer, the Netherlands
Tel. +31(0)570 788110, Fax +31(0)570 788108
e-Mail: info@al-west.nl, www.al-west.nl



AGROLAB GROUP

Your labs. Your service.

Opdracht 931167 Bodem / Eluaat

Eenheid 678450 678451
MIX(1.1 + 2.1 + 3.1 + 4.1 + 5.1) MIX(2.2 + 2.3 + 2.4 + 4.2 + 4.3 + 4.4)

Minerale olie (AS3000/AS3200)

		678450	678451
Koolwaterstoffractie C12-C16	mg/kg Ds	<3 *	<3 *
Koolwaterstoffractie C16-C20	mg/kg Ds	<4 *	<4 *
Koolwaterstoffractie C20-C24	mg/kg Ds	<5 *	<5 *
Koolwaterstoffractie C24-C28	mg/kg Ds	<5 *	<5 *
Koolwaterstoffractie C28-C32	mg/kg Ds	7 *	<5 *
Koolwaterstoffractie C32-C36	mg/kg Ds	<5 *	<5 *
Koolwaterstoffractie C36-C40	mg/kg Ds	<5 *	<5 *

Polychloorbifenylen (AS3000)

S PCB 28	mg/kg Ds	<0,0010	<0,0010
S PCB 52	mg/kg Ds	<0,0010	<0,0010
S PCB 101	mg/kg Ds	<0,0010	<0,0010
S PCB 118	mg/kg Ds	<0,0010	<0,0010
S PCB 138	mg/kg Ds	<0,0010	<0,0010
S PCB 153	mg/kg Ds	<0,0010	<0,0010
S PCB 180	mg/kg Ds	<0,0010	<0,0010
S Som PCB (7 Ballschmitter) (Factor 0,7)	mg/kg Ds	0,0049 #)	0,0049 #)

x) Gehaltes beneden de rapportagegrens zijn niet mee inbegrepen.

#) Bij deze som zijn resultaten "<rapportagegrens" vermenigvuldigd met 0,7.

S) Erkend volgens AS SIKB 3000

Verklaring: "<" of n.a. betekent dat het gehalte van de component lager is dan de rapportagegrens.

De parameter-specifieke meetonzekerheid en informatie over de berekeningsmethode zijn op aanvraag beschikbaar, indien de gerapporteerde resultaten boven de parameterspecifieke rapportagegrens liggen.

Het organische stof gehalte wordt gecorrigeerd voor het lutum gehalte, als geen lutum bepaald is wordt gecorrigeerd als ware het lutum gehalte 5,4%

Het analyseresultaat van PCB 138 is mogelijk overschat vanwege co-elutie met PCB 163

Begin van de analyses: 24.03.2020

Einde van de analyses: 31.03.2020

De resultaten hebben uitsluitend betrekking op de geanalyseerde monsters. In gevallen waarin het testlaboratorium niet verantwoordelijk was voor de bemonstering, gelden de gerapporteerde resultaten voor de monsters zoals zij zijn ontvangen. .

AL-West B.V. Dhr. Jan Godlieb, Tel. +31/570788113
Klantenservice

Kamer van Koophandel
Nr. 08110898
VAT/BTW-ID-Nr.:
NL 811132559 B01

Directeur
ppa. Marc van Gelder
Dr. Paul Wimmer

Blad 3 van 4



AL-West B.V.

Dortmundstraat 16B, 7418 BH Deventer, the Netherlands
Tel. +31(0)570 788110, Fax +31(0)570 788108
e-Mail: info@al-west.nl, www.al-west.nl



Opdracht 931167 Bodem / Eluaat

Toegepaste methoden

eigen methode: Koolwaterstoffractie C10-C12 * Koolwaterstoffractie C12-C16 * Koolwaterstoffractie C16-C20 *
Koolwaterstoffractie C20-C24 * Koolwaterstoffractie C24-C28 * Koolwaterstoffractie C28-C32 *
Koolwaterstoffractie C32-C36 * Koolwaterstoffractie C36-C40 *

Gelijkwaardig aan NEN 5739: IJzer (Fe₂O₃)

NEN-EN12880; AS3000 en AS3200; NEN-EN15934: Droge stof

Protocollen AS 3000: Organische stof Voorbehandeling conform AS3000 Barium (Ba) Cadmium (Cd) Kobalt (Co) Koper (Cu)
Kwik (Hg) Lood (Pb) Molybdeen (Mo) Nikkel (Ni) Zink (Zn) Koolwaterstoffractie C10-C40 Anthraceen
Benzo(a)anthraceen Benzo-(a)-Pyreen Benzo(ghi)peryleen Benzo(k)fluorantheen Chryseen Fenanthreen
Fluorantheen Indeno-(1,2,3-c,d)pyreen Naftaleen Som PAK (VROM) (Factor 0,7) PCB 28 PCB 52 PCB 101
PCB 118 PCB 138 PCB 153 PCB 180 Som PCB (7 Ballschmitter) (Factor 0,7)

Protocollen AS 3000 / Protocollen AS 3200: Koningswater ontsluiting Fractie < 2 µm

De parameters die in dit document worden vermeld, zijn geaccrediteerd volgens ISO / IEC 17025: 2005. Alleen niet-geaccrediteerde parameters / resultaten zijn gematkeerd met het symbool "M".

AL-West B.V.

Dortmundstraat 16B, 7418 BH Deventer, the Netherlands
Tel. +31(0)570 788110, Fax +31(0)570 788108
e-Mail: info@al-west.nl, www.al-west.nl

CHROMATOGRAM for Order No. 931167, Analysis No. 678450, created at 26.03.2020 07:25:47

Monsteromschrijving: MIX(1.1 + 2.1 + 3.1 + 4.1 + 5.1)

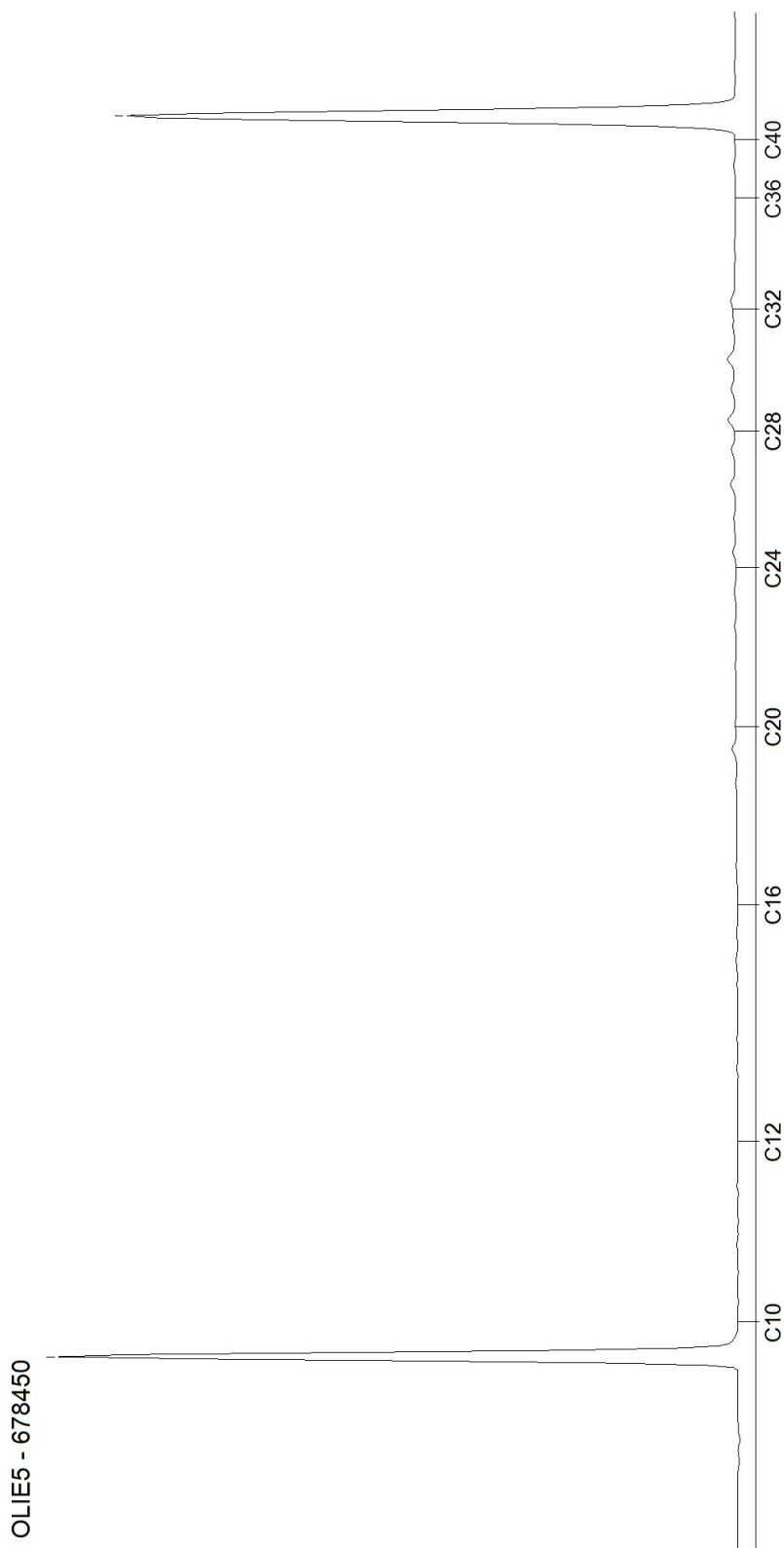

AL-West B.V.

Dortmundstraat 16B, 7418 BH Deventer, the Netherlands
Tel. +31(0)570 788110, Fax +31(0)570 788108
e-Mail: info@al-west.nl, www.al-west.nl

CHROMATOGRAM for Order No. 931167, Analysis No. 678451, created at 26.03.2020 07:25:47

Monsteromschrijving: MIX(2.2 + 2.3 + 2.4 + 4.2 + 4.3 + 4.4)

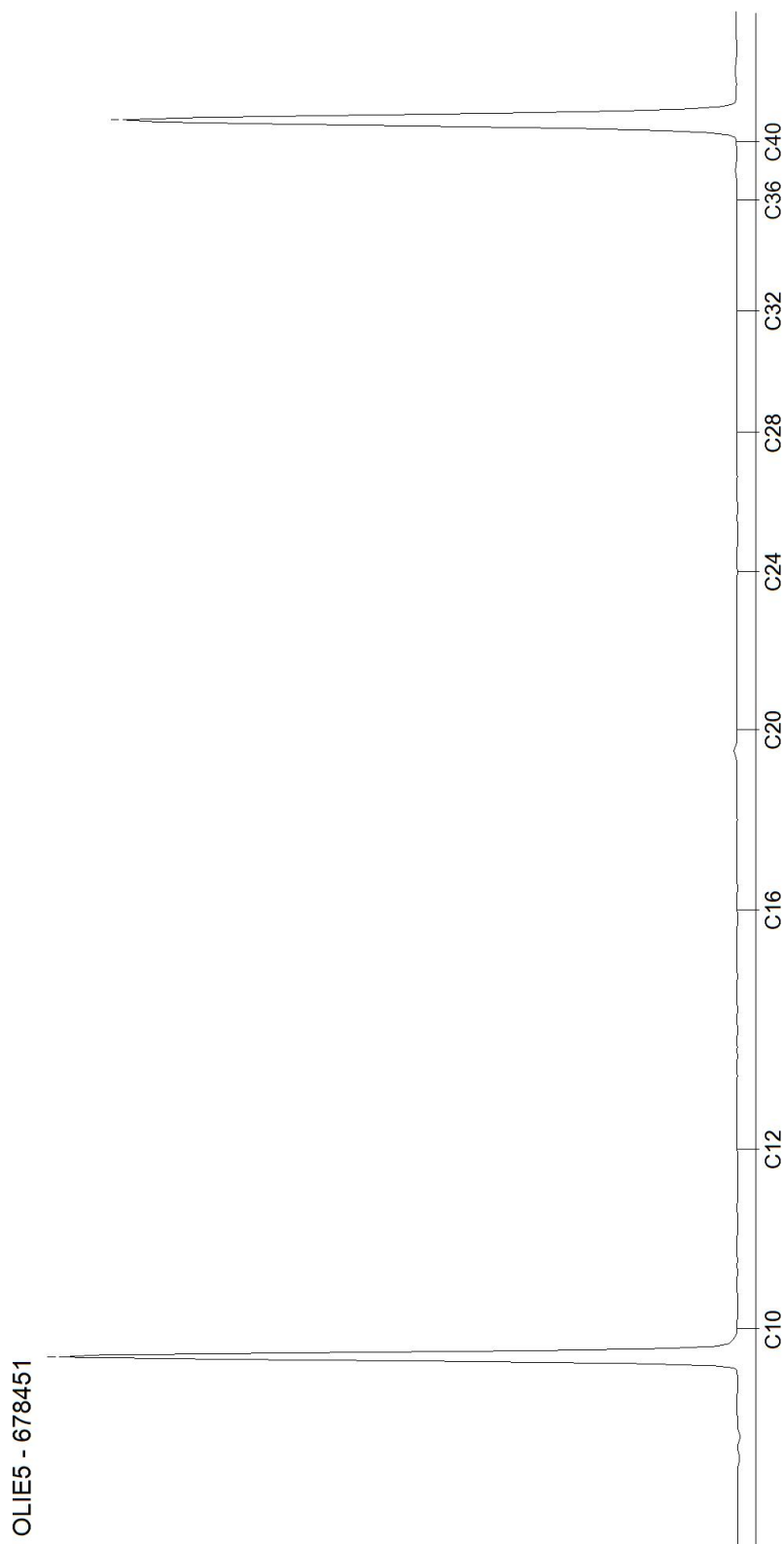

Bijlage 3b : Analyserapport grondwater

AL-West B.V.

Dortmundstraat 16B, 7418 BH Deventer, the Netherlands
Tel. +31(0)570 788110, Fax +31(0)570 788108
e-Mail: info@al-west.nl, www.al-west.nl



M&A Bodem & Asbest BV
W. van Aerle
Koolweg 64
5759 PZ HELENAVEEN

Datum 26.03.2020
Relatienr 35007190
Opdrachtnr. 931161

ANALYSERAPPORT

Opdracht 931161 Water

Opdrachtgever 35007190 M&A Bodem & Asbest BV
Uw referentie 220-BMe2; Meemortel 2, Budel
Opdrachtacceptatie 23.03.20
Monsternemer Opdrachtgever

Geachte heer, mevrouw,

Hierbij zenden wij u de resultaten van het door u aangevraagde laboratoriumonderzoek. De analyses zijn, tenzij anders vermeld, geaccrediteerd volgens NEN-EN-ISO/IEC 17025 en uitgevoerd overeenkomstig de onderzoeksmethoden die worden genoemd in de meest actuele versie van onze verrichtingenlijst van de Raad voor Accreditatie, accreditatienummer L005.

De analyses zijn, tenzij anders vermeld, uitgevoerd overeenkomstig onze erkenning voor de werkzaamheid "Analyse voor milieuhygiënisch bodemonderzoek" van het Besluit Bodemkwaliteit.

Dit rapport mag alleen in zijn geheel worden gereproduceerd. Eventuele bijlagen zijn onderdeel van het rapport.

Indien u nog vragen heeft of aanvullende informatie wenst, verzoeken wij u om contact op te nemen met Klantenservice.

Wij vertrouwen U met de toegezonden informatie van dienst te zijn.

Met vriendelijke groet,

AL-West B.V. Dhr. Jan Godlieb, Tel. 31/570788113
Klantenservice

Kamer van Koophandel Directeur
Nr. 08110898 ppa. Marc van Gelder
VAT/BTW-ID-Nr.: Dr. Paul Wimmer
NL 811132559 B01



Blad 1 van 4

AL-West B.V.

Dortmundstraat 16B, 7418 BH Deventer, the Netherlands
Tel. +31(0)570 788110, Fax +31(0)570 788108
e-Mail: info@al-west.nl, www.al-west.nl



AGROLAB GROUP

Your labs. Your service.

Opdracht 931161 Water

Monsternr.	Monsteromschrijving	Monstername	Monsternamepunt
678402	P1, grondwater	23.03.2020	

Eenheid 678402
P1, grondwater

Metalen (AS3000)

S Barium (Ba)	µg/l	610
S Cadmium (Cd)	µg/l	1,3
S Kobalt (Co)	µg/l	22
S Koper (Cu)	µg/l	27
S Kwik (Hg)	µg/l	<0,05
S Lood (Pb)	µg/l	54
S Molybdeen (Mo)	µg/l	<2,0
S Nikkel (Ni)	µg/l	63
S Zink (Zn)	µg/l	550

Aromaten (AS3000)

S Benzeen	µg/l	<0,20
S Tolueen	µg/l	<0,20
S Ethylbenzeen	µg/l	<0,20
S <i>m,p</i> -Xyleen	µg/l	<0,20
S <i>ortho</i> -Xyleen	µg/l	<0,10
S Som Xylenen (Factor 0,7)	µg/l	0,21 [#]
S Naftaleen	µg/l	0,035
S Styreen	µg/l	<0,20

Chloorhoudende koolwaterstoffen (AS3000)

S Dichloormethaan	µg/l	<0,20
S Trichloormethaan (Chloroform)	µg/l	<0,20
S Tetrachloormethaan (Tetra)	µg/l	<0,10
S 1,1-Dichloorethaan	µg/l	<0,20
S 1,2-Dichloorethaan	µg/l	<0,20
S 1,1,1-Trichloorethaan	µg/l	<0,10
S 1,1,2-Trichloorethaan	µg/l	<0,10
S Vinylchloride	µg/l	<0,20
S 1,1-Dichlooretheen	µg/l	<0,10
S <i>Cis</i> -1,2-Dichlooretheen	µg/l	<0,10
S <i>trans</i> -1,2-Dichlooretheen	µg/l	<0,10
S Som <i>cis/trans</i> -1,2-Dichlooretheen (Factor 0,7)	µg/l	0,14 [#]
S Som Dichlooretheen (Factor 0,7)	µg/l	0,21 [#]
S Trichlooretheen (Tri)	µg/l	<0,20
S Tetrachlooretheen (Per)	µg/l	<0,10

De parameters die in dit document worden vermeld, zijn geaccrediteerd volgens ISO / IEC 17025: 2005. Alleen niet-geaccrediteerde parameters / resultaten zijn gematkeerd met het symbool "N".

Kamer van Koophandel
Nr. 08110898
VAT/BTW-ID-Nr.:
NL 811132559 B01

Directeur
ppa. Marc van Gelder
Dr. Paul Wimmer

Blad 2 van 4



AL-West B.V.

Dortmundstraat 16B, 7418 BH Deventer, the Netherlands
Tel. +31(0)570 788110, Fax +31(0)570 788108
e-Mail: info@al-west.nl, www.al-west.nl

Opdracht 931161 Water

Eenheid **678402**
P1, grondwater

Chloorhoudende koolwaterstoffen (AS3000)

S	1,1-Dichloorpropan	µg/l	<0,20
S	1,2-Dichloorpropan	µg/l	<0,20
S	1,3-Dichloorpropan	µg/l	<0,20
S	Som Dichloorpropanen (Factor 0,7)	µg/l	0,42 #)

Broomhoudende koolwaterstoffen

S	Tribroommethaan (bromoform)	µg/l	<0,20
---	-----------------------------	------	-------

Minerale olie (AS3000)

S	Koolwaterstoffractie C10-C40	µg/l	<50
	Koolwaterstoffractie C10-C12	µg/l	<10 *
	Koolwaterstoffractie C12-C16	µg/l	<10 *
	Koolwaterstoffractie C16-C20	µg/l	6,8 *
	Koolwaterstoffractie C20-C24	µg/l	<5,0 *
	Koolwaterstoffractie C24-C28	µg/l	<5,0 *
	Koolwaterstoffractie C28-C32	µg/l	<5,0 *
	Koolwaterstoffractie C32-C36	µg/l	<5,0 *
	Koolwaterstoffractie C36-C40	µg/l	<5,0 *

#) Bij deze som zijn resultaten "<rapportagegrens" vermenigvuldigd met 0,7.

S) Erkend volgens AS SIKB 3000

Verklaring: "<" of n.a. betekent dat het gehalte van de component lager is dan de rapportagegrens.

De parameter-specifieke meetonzekerheid en informatie over de berekeningsmethode zijn op aanvraag beschikbaar, indien de gerapporteerde resultaten boven de parameterspecifieke rapportagegrens liggen.

Begin van de analyses: 23.03.2020

Einde van de analyses: 26.03.2020

De resultaten hebben uitsluitend betrekking op de geanalyseerde monsters. In gevallen waarin het testlaboratorium niet verantwoordelijk was voor de bemonstering, gelden de gerapporteerde resultaten voor de monsters zoals zij zijn ontvangen. .



AL-West B.V. Dhr. Jan Godlieb, Tel. 31/570788113
Klantenservice

AL-West B.V.

Dortmundstraat 16B, 7418 BH Deventer, the Netherlands
Tel. +31(0)570 788110, Fax +31(0)570 788108
e-Mail: info@al-west.nl, www.al-west.nl



Opdracht 931161 Water

Toegepaste methoden

eigen methode: Koolwaterstoffractie C10-C12 * Koolwaterstoffractie C12-C16 * Koolwaterstoffractie C16-C20 *
Koolwaterstoffractie C20-C24 * Koolwaterstoffractie C24-C28 * Koolwaterstoffractie C28-C32 *
Koolwaterstoffractie C32-C36 * Koolwaterstoffractie C36-C40 *

Protocollen AS 3100: Barium (Ba) Cadmium (Cd) Kobalt (Co) Koper (Cu) Kwik (Hg) Lood (Pb) Molybdeen (Mo) Nikkel (Ni) Zink (Zn)
Dichloormethaan Tribroommethaan (bromoform) Benzeen Trichloormethaan (Chloroform)
Tetrachloormethaan (Tetra) Tolueen Ethylbenzeen 1,1-Dichloorethaan m,p-Xyleen ortho-Xyleen
1,2-Dichloorethaan Som Xylenen (Factor 0,7) Naftaleen Styreen 1,1,1-Trichloorethaan 1,1,2-Trichloorethaan
Vinylchloride 1,1-Dichlooretheen Cis-1,2-Dichlooretheen trans-1,2-Dichlooretheen
Som cis/trans-1,2-Dichlooretheen (Factor 0,7) Som Dichlooretheen (Factor 0,7) Trichlooretheen (Tri)
Tetrachlooretheen (Per) 1,1-Dichloorpropan 1,2-Dichloorpropan 1,3-Dichloorpropan
Som Dichloorpropanen (Factor 0,7) Koolwaterstoffractie C10-C40

De parameters die in dit document worden vermeld, zijn geaccrediteerd volgens ISO / IEC 17025: 2005. Alleen niet-geaccrediteerde parameters / resultaten zijn gemarkeerd met het symbool "x".

AL-West B.V.

Dortmundstraat 16B, 7418 BH Deventer, the Netherlands
Tel. +31(0)570 788110, Fax +31(0)570 788108
e-Mail: info@al-west.nl, www.al-west.nl

CHROMATOGRAM for Order No. 931161, Analysis No. 678402, created at 26.03.2020 09:34:31

Monsteromschrijving: P1, grondwater

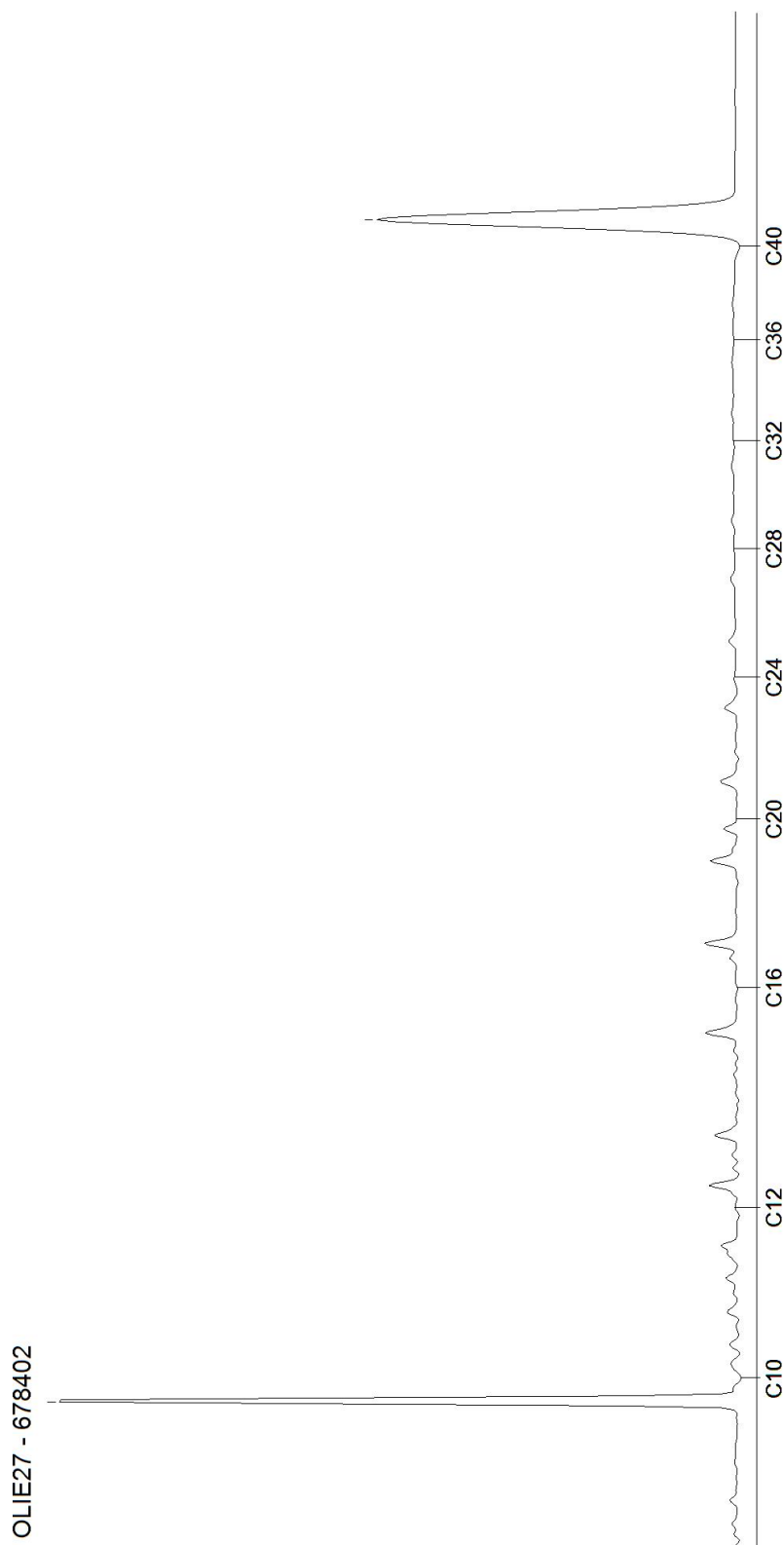

Bijlage 3c : Wbb-toetsingen grond en grondwater

Toetsingsinstellingen	
Versie	2.0.0
Toetsingsmethode	Beoordeling kwaliteit van grond volgens Wbb [T.12]

De toetsing is uitgevoerd volgens de vigerende wetgeving waarbij gebruik gemaakt is van de BOTOVA webservice (zie <https://www.BOTOVA-service.nl/>)

Opdracht	
Opdrachtnummer	931167
Laboratorium	AL-West B.V.
Matrix	Vaste stoffen
Project	220-BMe2; Meemortel 2, Budel
Datum binnenkomst	23.03.2020
Rapportagedatum	31.03.2020
CRM	Dhr. Jan Godlieb

Monster	
Analysenummer	678450
Monsterschrijving	MIX(1.1 + 2.1 + 3.1 + 4.1 + 5.1)
Datum monstername	23.03.2020
Monstersoort	Bodem / Eluaat
Versie	1

Gehanteerde waarden voor dit monster		
Humus (%)	5	Gemeten waarde
Lutum (%)	< 1	Gemeten waarde

Resultaat voor dit monster	
Toetsingsresultaat	Voldoet aan Achtergrondwaarde

Parameter	Resultaat	Eenheid	Resultaat (G_standaard)	BOTOVA-eenheid	Toetsing	IRW	AW	I	T-index	Toets oordeel
Cadmium (Cd)	0,54	mg/kg Ds	0,82	mg/kg	Wonen	N	0,6	13	0,018	> AW en <= T
Kwik (Hg)	< 0,05	mg/kg Ds	0,049	mg/kg	<= Achtergrondwaarde	N	0,15	36	-1	<= AW
Kobalt (Co)	< 3	mg/kg Ds	7,38	mg/kg	<= Achtergrondwaarde	N	15	190	-1	<= AW
Zink (Zn)	85	mg/kg Ds	187	mg/kg	Wonen	N	140	720	0,081	> AW en <= T
Nikkel (Ni)	4,7	mg/kg Ds	13,7	mg/kg	<= Achtergrondwaarde	N	35	100	-1	<= AW
Molybdeen (Mo)	< 1,5	mg/kg Ds	1,05	mg/kg	<= Achtergrondwaarde	N	1,5	190	-1	<= AW
Lood (Pb)	32	mg/kg Ds	47,7	mg/kg	<= Achtergrondwaarde	N	50	530	-1	<= AW
Koper (Cu)	17	mg/kg Ds	31,9	mg/kg	<= Achtergrondwaarde	N	40	190	-1	<= AW
Koolwaterstoffractie C10-C40	< 35	mg/kg Ds	49	mg/kg	<= Achtergrondwaarde	N	190	5000	-1	<= AW
som 10 polyaromatische koolwaterstoffen (VROM)			0,62	mg/kg	<= Achtergrondwaarde	N	1,5	40	-1	<= AW
som 7 polychloorbifenylen PCB28, 52, 101, 118, 138, 153, 180			9,8	ug/kg	<= Achtergrondwaarde	N	20	1000	-1	<= AW

Monster	
Analysenummer	678451
Monsterschrijving	MIX(2.2 + 2.3 + 2.4 + 4.2 + 4.3 + 4.4)
Datum monstername	23.03.2020
Monstersoort	Bodem / Eluaat
Versie	1

Gehanteerde waarden voor dit monster		
Humus (%)	0,4	Gemeten waarde
Lutum (%)	8,9	Gemeten waarde

Resultaat voor dit monster	
Toetsingsresultaat	Voldoet aan Achtergrondwaarde

Parameter	Resultaat	Eenheid	Resultaat (G_standaard)	BOTOVA-eenheid	Toetsing	IRW	AW	I	T-index	Toets oordeel
Cadmium (Cd)	< 0,2	mg/kg Ds	0,22	mg/kg	<= Achtergrondwaarde	N	0,6	13	-1	<= AW
Kwik (Hg)	< 0,05	mg/kg Ds	0,045	mg/kg	<= Achtergrondwaarde	N	0,15	36	-1	<= AW
Kobalt (Co)	4,1	mg/kg Ds	8,21	mg/kg	<= Achtergrondwaarde	N	15	190	-1	<= AW
Zink (Zn)	28	mg/kg Ds	49,2	mg/kg	<= Achtergrondwaarde	N	140	720	-1	<= AW
Nikkel (Ni)	11	mg/kg Ds	20,4	mg/kg	<= Achtergrondwaarde	N	35	100	-1	<= AW
Molybdeen (Mo)	< 1,5	mg/kg Ds	1,05	mg/kg	<= Achtergrondwaarde	N	1,5	190	-1	<= AW
Lood (Pb)	< 10	mg/kg Ds	9,77	mg/kg	<= Achtergrondwaarde	N	50	530	-1	<= AW
Koper (Cu)	< 5	mg/kg Ds	5,85	mg/kg	<= Achtergrondwaarde	N	40	190	-1	<= AW
Koolwaterstoffractie C10-C40	< 35	mg/kg Ds	122	mg/kg	<= Achtergrondwaarde	N	190	5000	-1	<= AW
som 10 polyaromatische koolwaterstoffen (VROM)			0,35	mg/kg	<= Achtergrondwaarde	N	1,5	40	-1	<= AW
som 7 polychloorbifenylen PCB28, 52, 101, 118, 138, 153, 180			24,5	ug/kg	<= Achtergrondwaarde	N	20	1000	-1	<= AW

Tabelinformatie	
Toetsing BOTOVA	Toetsresultaat uit BOTOVA
IRW	Indicatieve Referentie Waarden (Bijlage 1, Tabel 2, Staatscourant 2013 nr 16675)
AW	Achtergrondwaarde
I	Interventiewaarde
T-index	Index voor de afwijking van Gstandaard tov gemiddelde van Streefwaarde en Interventiewaarde
Toets oordeel	Parameteroordeel op basis van de waarde bij 'T Index'

Tabelinformatie	
Index < 0	Gstandaard < AW
0 < Index < 0,5	Gstandaard ligt tussen de AW en de oude T
0,5 < Index < 1	Gstandaard ligt tussen de oude T en I
Index > 1	I overschreden

Toetsingsinstellingen	
Versie	1.1.0
Toetsingsmethode	Beoordeling kwaliteit van grondwater volgens Wbb [T.13]

De toetsing is uitgevoerd volgens de vigerende wetgeving waarbij gebruik gemaakt is van de BOTOVA webservice (zie <https://www.BOTOVA-service.nl/>)

Opdracht	
Opdrachtnummer	931161
Laboratorium	AL-West B.V.
Matrix	Water
Project	220-BMe2; Meemortel 2, Budel
Datum binnenkomst	23.03.2020
Rapportagedatum	26.03.2020
CRM	Dhr. Jan Godlieb

Monster	
Analysenummer	678402
Monsteromschrijving	P1, grondwater
Datum monstername	23.03.2020
Monstersoort	Water
Versie	1

Gehanteerde waarden voor dit monster	
Water diep/ondiep	Ondiep

Resultaat voor dit monster	
Toetsingsresultaat	Overschrijding Streefwaarde

Parameter	Resultaat	Eenheid	Resultaat (G_standaard)	BOTOVA-eenheid	Toetsing	IRW	SW	IW	T-index	Toets oordeel
Molybdeen (Mo)	< 2	µg/l	1,4	µg/l	<= Streefwaarde	N	5	300	-1	<= SW
Kobalt (Co)	22	µg/l	22	µg/l	> Streefwaarde	N	20	100	0,025	> SW en <= T
Barium (Ba)	610	µg/l	610	µg/l	> Streefwaarde	N	50	625	0,97	> T en <= I
Zink (Zn)	550	µg/l	550	µg/l	> Streefwaarde	N	65	800	0,66	> T en <= I
Nikkel (Ni)	63	µg/l	63	µg/l	> Streefwaarde	N	15	75	0,8	> T en <= I
Lood (Pb)	54	µg/l	54	µg/l	> Streefwaarde	N	15	75	0,65	> T en <= I
Koper (Cu)	27	µg/l	27	µg/l	> Streefwaarde	N	15	75	0,2	> SW en <= T
Cadmium (Cd)	1,3	µg/l	1,3	µg/l	> Streefwaarde	N	0,4	6	0,16	> SW en <= T
Kwik (Hg)	< 0,05	µg/l	0,035	µg/l	<= Streefwaarde	N	0,05	0,3	-1	<= SW
Benzeen	< 0,2	µg/l	0,14	µg/l	<= Streefwaarde	N	0,2	30	-1	<= SW
Toluene	< 0,2	µg/l	0,14	µg/l	<= Streefwaarde	N	7	1000	-1	<= SW
Ethylbenzeen	< 0,2	µg/l	0,14	µg/l	<= Streefwaarde	N	4	150	-1	<= SW
Naftaleen	0,035	µg/l	0,035	µg/l	> Streefwaarde	N	0,01	70	0	> SW en <= T
Styreen	< 0,2	µg/l	0,14	µg/l	<= Streefwaarde	N	6	300	-1	<= SW
Dichloormethaan	< 0,2	µg/l	0,14	µg/l	<= Streefwaarde	N	0,01	1000	-1	<= SW
Trichloormethaan (Chloroform)	< 0,2	µg/l	0,14	µg/l	<= Streefwaarde	N	6	400	-1	<= SW
Tetrachloormethaan (Tetra)	< 0,1	µg/l	0,07	µg/l	<= Streefwaarde	N	0,01	10	-1	<= SW
1,1-Dichloorethaan	< 0,2	µg/l	0,14	µg/l	<= Streefwaarde	N	7	900	-1	<= SW
1,2-Dichloorethaan	< 0,2	µg/l	0,14	µg/l	<= Streefwaarde	N	7	400	-1	<= SW
1,1,1-Trichloorethaan	< 0,1	µg/l	0,07	µg/l	<= Streefwaarde	N	0,01	300	-1	<= SW
1,1,2-Trichloorethaan	< 0,1	µg/l	0,07	µg/l	<= Streefwaarde	N	0,01	130	-1	<= SW
Vinylchloride	< 0,2	µg/l	0,14	µg/l	<= Streefwaarde	N	0,01	5	-1	<= SW
1,1-Dichlooretheen	< 0,1	µg/l	0,07	µg/l	<= Streefwaarde	N	0,01	10	-1	<= SW
Trichlooretheen (Tri)	< 0,2	µg/l	0,14	µg/l	<= Streefwaarde	N	24	500	-1	<= SW
Tetrachlooretheen (Per)	< 0,1	µg/l	0,07	µg/l	<= Streefwaarde	N	0,01	40	-1	<= SW
Koolwaterstoffractie C10-C40	< 50	µg/l	35	µg/l	<= Streefwaarde	N	50	600	-1	<= SW
som dichlooretheen-isomeren			0,14	µg/l	<= Streefwaarde	N	0,01	20	-1	<= SW
som 3 dichloorpropanen (som 1,1- en 1,2- en 1,3-)			0,42	µg/l	<= Streefwaarde	N	0,8	80	-1	<= SW
som xyleen-isomeren			0,21	µg/l	<= Streefwaarde	N	0,2	70	-1	<= SW

Enkele parameters ontbreken in de volgende somparameters:: som 16 aromatische oplosmiddelen (Bbk, 1-1-2008)

Tabelinformatie	
Toetsing BOTOVA	Toetsresultaat uit BOTOVA
IRW	Indicatieve Referentie Waarden (Bijlage 1, Tabel 2, Staatscourant 2013 nr 16675)
SW	Streefwaarde
IW	Interventiewaarde
T-index	Index voor de afwijking van Gstandaard tov gemiddelde van Streefwaarde en Interventiewaarde
Toets oordeel	Parameteroordeel op basis van de waarde bij 'T Index'

Tabelinformatie	
-----------------	--

Index < 0	GStandaard < AW
0 < Index < 0,5	GStandaard ligt tussen de AW en de oude T
0,5 < Index < 1	GStandaard ligt tussen de oude T en I
Index > 1	I overschreden

Bijlage 4 : Boorbeschrijving

Boorbeschrijving volgens NEN 5104

Beschrijver : W.A. van Aerle
 Boortype : Edelman, 10 cm

<u>Boornr.</u>	<u>Nr.</u>	<u>Diepte</u>	<u>Omschrijving</u>
Boring 1 :	1.1	0 - 50 cm	donkerbruin, licht humeus, zwak siltig, matig fijn zand (Z210 h1s1);
Boring 2 :	2.1	0 - 50 cm	donkerbruin, licht humeus, zwak siltig, matig fijn zand (Z210 h1s1);
	2.2	50 - 100 cm	donkergeel, matig fijn zand (Z210);
	2.3	100 - 150 cm	geelgrijs, matig fijn zand (Z210);
	2.4	150 - 200 cm	grijs, matig fijn zand (Z210);
Boring 3 :	3.1	0 - 50 cm	donkerbruin, licht humeus, zwak siltig, matig fijn zand (Z210 h1s1);
Boring 4 :		0 - 10 cm	tegels
		10 - 20 cm	lichtgeel, zeer grof zand (Z2000)
	4.1	20 - 50 cm	donkerbruin, licht humeus, zwak siltig, matig fijn zand (Z210 h1s1);
	4.2	50 - 100 cm	donkergeel, matig fijn zand (Z210);
	4.3	100 - 150 cm	geelgrijs, matig fijn zand (Z210);
	4.4	150 - 200 cm	grijs, matig fijn zand (Z210);
Boring 5 :	5.1	0 - 50 cm	donkerbruin, licht humeus, zwak siltig, matig fijn zand (Z210 h1s1);
Boring P1 :		0 - 50 cm	donkerbruin, licht humeus, zwak siltig, matig fijn zand (Z210 h1s1);
		50 - 100 cm	donkergeel, matig fijn zand (Z210);
		100 - 150 cm	geelgrijs, matig fijn zand (Z210);
		150 - 330 cm	grijs, zwak siltig, matig fijn zand (Z210 s1)
		330 - 440 cm	grijs, zeer fijn zand (Z150)
		T=10,2 °C, Ec=1.054 µS, pH=6.60, D=18 NTU, g.w.st.=271 cm-mv	