

Paul Zaat Landbouw en Vastgoedbeheer BV

Verkennend bodemonderzoek in combinatie met een verkennend asbestonderzoek op de locatie aan de Muntstraat (sectie F, nrs. 4323 en 4644) te Huissen

Projectnummer: 180376/dh/sh

Datum: 9 juli 2018

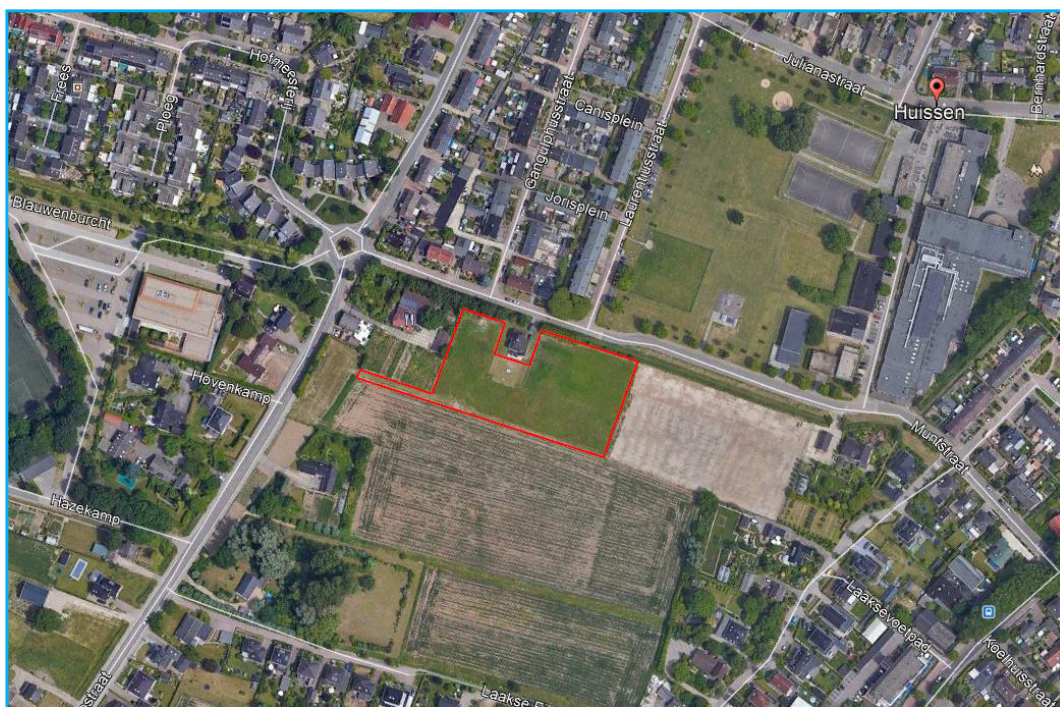

Opdrachtgever

Paul Zaat Landbouw en Vastgoedbeheer BV
Bergerdensestraat 17
6681 LK BEMMEL

Hunneman Milieu-Advies Raalte BV

Postbus 253
8100 AG RAALTE
Tel: 0572-360998
E-mail: info@hunneman-milieu.nl

INHOUDSOPGAVE

1	INLEIDING.....	1
2	VOORONDERZOEK	2
2.1	ONDERZOEKSAANLEIDING	2
2.2	ACHTERGRONDINFORMATIE.....	2
2.3	HISTORISCHE INFORMATIE	3
2.4	BODEMOPBOUW EN GEOHYDROLOGIE	3
2.5	HYPOTHESE EN ONDERZOEKSSTRATEGIE	3
2.6	BETROUWBAARHEID ONDERZOEK.....	4
3	VELD- EN LABORATORIUM ONDERZOEK.....	5
3.1	VELDONDERZOEK.....	5
3.2	LABORATORIUM ONDERZOEK	6
3.3	TOETSINGSCRITERIA EN ANALYSERESULTATEN	6
3.4	TOETSINGSCRITERIA EN ANALYSERESULTATEN ASBEST	9
4	INTERPRETATIE ONDERZOEKSRESULTATEN	10
4.1	VASTE BODEM EN GRONDWATER	10
4.2	ASBESTONDERZOEK	10
4.3	CONCLUSIES EN AANBEVELINGEN.....	11

BIJLAGEN:

- 1 Topografisch en kadastraal overzicht
- 2 Boorbeschrijvingen
- 3 Toetsingstabellen en analyserapporten vaste bodem, asbest en grondwater
- 4 Toetsingskader
- 5 Monsternemingsplan en -formulier asbest
- 6 Historische informatie

TEKENING:

- 1-1 Situatie met monsterpunten en peilbuis

1 INLEIDING

In opdracht van Paul Zaat Landbouw en Vastgoedbeheer BV is in juni 2018, door Hunneman Milieu-Advies Raalte BV, een verkennend bodemonderzoek, in combinatie met een verkennend asbestonderzoek uitgevoerd op de locatie aan de Muntstraat (ong.) te Huissen. Voor een topografisch en kadastraal overzicht van de onderzoekslocatie en omgeving verwijzen wij naar bijlage 1.

Het onderzoek is uitgevoerd naar **aanleiding** van de voorgenomen bestemmingsplanwijziging en nieuwbouw op de locatie.

Het onderzoek heeft tot **doel** een actueel en betrouwbaar inzicht te geven in de milieuhygiënische bodemkwaliteit.

Het veldwerk, de grond- en/of grondwaterbemonstering en het laboratoriumonderzoek is uitgevoerd conform de geldende beoordelingsrichtlijn “Veldwerk bij milieuhygiënisch bodemonderzoek” BRL-SIKB 2000. Voor deze richtlijn is Hunneman Milieu-Advies Raalte BV in het bezit van een procescertificaat, welke is afgegeven door KIWA.

Het procescertificaat van Hunneman Milieu-Advies Raalte BV (certificaatnummer K26828) en het hierbij behorende keurmerk zijn uitsluitend van toepassing op de activiteiten inzake “Veldwerk bij milieuhygiënisch bodemonderzoek”. Hunneman Milieu-Advies Raalte BV is geen eigenaar van de te onderzoeken percelen en is onafhankelijk van de opdrachtgever en/of terreineigenaar.

Het rapport is als volgt ingedeeld:

- Vooronderzoek (hoofdstuk 2);
- Veld- en laboratorium onderzoek (hoofdstuk 3);
- Interpretatie onderzoeksresultaten (hoofdstuk 4).

2 VOORONDERZOEK

In de NEN-5725-2017 zijn 7 aanleidingen tot vooronderzoek naar landbodems geformuleerd. Voor elke afzonderlijke aanleiding tot vooronderzoek dienen verschillende onderzoeksvragen te worden beantwoord. De verplicht te onderzoeken aspecten zijn per aanleiding omschreven in tabel 1.

Tabel 1: *verschillende onderzoeksaspecten*

ONDERZOEKSASPECTEN		Aanleidingen tot vooronderzoek						
		A	B	C	D	E	F	G
1.locatiegegevens	eigendomssituatie	O	O					
	hoogteligging					✓		
2.bodemopbouw en geohydrologie	bodemopbouw	✓	✓		✓	✓	✓	
	antropogene lagen in de bodem	✓	✓	✓	✓	✓	✓	✓
	geohydrologie	✓	✓					
3.verwachting t.a.v. de bodemkwaliteit	geval van ernstige bodemverontreiniging	✓		✓	✓	✓	✓	✓
	kwaliteit o.b.v. BKK	✓	O	✓	✓	✓	✓	✓
	o.b.v. uitgevoerde bodemonderzoeken	✓	✓	✓	✓	✓		✓
4.gebruik/beïnvloeding van de locatie, verdachte situatie, activiteiten, ongewoon voorval	voormalig	✓	O	✓	✓	✓		✓
	huidig	✓	✓		✓	✓	✓	
	toekomst		✓			O		
	asbestverdacht	✓		✓	✓	✓	✓	✓
5.terreinverkenning	voorafgaand aan de uitvoering	✓	✓	✓	✓	✓	✓	✓
A. bodemonderzoek, par. 6.2.1; B. nul- en eindsituatieonderzoek, par. 6.2.2; C. bodemkwaliteitsklasse (Bbk), par. 6.2.3; D. partijkeuring, par. 6.2.4;		E. opstellen/ actualiseren bodemkwaliteitskaart (Bbk), par. 6.2.5; F. gebruik bodemkwaliteitskaart (Bbk), par. 6.2.6; G. inschatten van arbeidshygiënische risico's, par. 6.2.7.						
✓ Verplicht onderzoeksaspect. Indien niet van toepassing, wordt dit vermeld en gemotiveerd O Optioneel								

2.1 Onderzoeksaanleiding

Het vooronderzoek is uitgevoerd conform de **paragraaf 6.2.1** "opstellen hypothese bodemkwaliteit ten behoeve van een bodemonderzoek" uit de NEN-5725-2017. Voor het vooronderzoek zijn de volgende bronnen geraadpleegd:

- informatie verstrekt door de opdrachtgever;
- terreininspectie voorafgaand aan de veldwerkzaamheden;
- informatie Omgevingsdienst Regio Arnhem;
- bodemloket;
- www.topotijdreis.nl;
- voorgaande bodemonderzoeken;
- Kadaster;
- grondwaterkaart van Nederland.

De onderzoeksvragen voor het opstellen van de onderzoekshypothese en de gekozen onderzoeksstrategie zijn, voor zover relevant, in de onderstaande paragrafen nader toegelicht. De relevante gegevens zijn opgenomen in bijlage 6.

2.2 Achtergrondinformatie

De onderzoekslocatie is gesitueerd aan de Muntstraat te Huissen en staat kadastraal bekend als: *gemeente Huissen, sectie F, nummers 4324 en 4644*. De locatie is in het verleden deels bebouwd geweest met een tuinbouwkas. Momenteel is de locatie braakliggend. Het omringende terrein bestaat uit landbouw- en tuinbouwgrond. De onderzoekslocatie heeft een oppervlakte van circa 6.560 m². Het voornemen bestaat om op de locatie nieuwbouw te realiseren.

Uit topotijdreis blijkt dat de locatie vanaf 1970 tot heden wisselend bebouwd is geweest. Voor de inrichting van het terrein verwijzen wij naar tekening 1-1.

2.3 Historische informatie

In de directe omgeving van de locatie zijn in het verleden diverse bodemonderzoeken uitgevoerd.

In 2017 is door Hunneman Milieu-Advies Raalte BV een verkennend bodem en asbestonderzoek uitgevoerd op de aangrenzende locatie aan de Bredestraat te Huissen (kenmerk 170901). De belangrijkste conclusies uit dit onderzoek zijn:

- zintuiglijk zijn, ter plaatse van het sloottracé, bijmengingen aan glas en puin waargenomen. Zintuiglijk en analytisch zijn geen asbestverdachte materialen in of op de bodem aangetroffen;
- in de bovengrond, ter plaatse van het sloottracé, zijn analytisch licht verhoogde gehalten aangetoond. In de bovengrond op het braakliggend perceel zijn analytisch geen gehalten aangetoond boven de achtergrondwaarden;
- de verhoogd aangetoonde gehalten vormen geen aanleiding voor nader onderzoek.

2.4 Bodemopbouw en geohydrologie

Regionale bodemopbouw

Voor de bodemgegevens en geohydrologische informatie is gebruik gemaakt van de grondwaterkaart van Nederland. De gegevens over de regionale bodemopbouw zijn samengevat in tabel 2.

Tabel 2: regionale bodemopbouw

pakket	diepte (m-mv)	samenstelling	parameters
Deklaag Betuwe Formatie	0 - 3	klei	
1^e WVP Formatie van Kreftenheye	3 - 20	matig grof t/m matig fijn zand	kD =500-1400 m ² /d
Scheidende laag	20 - 30	klei	
2^e WVP	30 >150	matig grof t/m matig fijn zand	
Toelichting: WVP = watervoerend pakket kD-waarde= doorlaatvermogen of transmissiviteit			

Regionale grondwaterstroming

De regionale stroming van het grondwater in het eerste watervoerend pakket is west tot zuidwestelijk gericht. De grondwaterstroming kan worden beïnvloed door de oostelijk gelegen Nederrijn.

2.5 Hypothese en onderzoeksstrategie

Op basis van de geïnventariseerde gegevens is de locatie grotendeels onverdacht voor bodemverontreiniging, met uitzondering van de mogelijke aanwezigheid van asbest en bestrijdingsmiddelen in de actuele contactzone.

Het bodemonderzoek is uitgevoerd conform de onderzoeksstrategie bij verkennend bodemonderzoek op niet verdachte locaties (strategie "ONV" uit de NEN 5740). In verband met het voormalig gebruik van bestrijdingsmiddelen is de bovengrond aanvullend geanalyseerd op OCB's.

Op basis van de analyseresultaten is aanvullend chemisch onderzoek uitgevoerd.

Op het perceel is vanwege de voormalige aanwezigheid van kassen, voorzien van eventueel asbesthoudende kitvoegen, een verkennend asbestonderzoek uitgevoerd, conform de onderzoeksstrategie op een verdachte locatie (strategie 6.4.5 uit de NEN-5707).

Het uitgevoerde veld- en laboratoriumonderzoek is samengevat in tabel 3.

Tabel 3: veld- en laboratoriumonderzoek

sublocatie/onderdeel	veldonderzoek			laboratoriumonderzoek	
	boringen tot ≥ 0,5 m-mv	waarvan tot ≥ 2 m-mv	met peilbuis	vaste bodem	grondwater
Perceel F, nr 4324 en 4644 < 7.000 m ²	18	4	1	2 x NEN-b-grond 2 x NEN-o-grond 2 x OCB's	1 x NEN-water
Uitsplitsing MM-02	-	-	-	9 x lood	-
asbestonderzoek 7.000 m ²	18@	3@	-	3 x asbest in grond	-
#: putjes 30 x 30 cm i.c.m. verkennend onderzoek @: gecombineerd met onverdacht					

De samenstelling van de in tabel 3 genoemde “NEN-pakketten” is samengevat in tabel 4.

Tabel 4: samenstelling NEN Pakketten

Parameters	NEN-grond	NEN-grondwater
zware metalen barium, cadmium, kobalt, koper, kwik, lood, molybdeen, nikkel en zink	X	X
PCB's	X	-
PAK polycyclische aromatische koolwaterstoffen	X	-
minerale olie	X	X
vluchtige aromaten (incl. naftaleen en styreen)	-	X
VCK (vluchtige chloorkoolwaterstoffen)	-	X
bromoform	-	X

2.6 Betrouwbaarheid onderzoek

Onderhavig onderzoek beschrijft de actuele bodemkwaliteit en heeft alleen betrekking op de bodem van de terreindelen, welke zijn beschreven in het vooronderzoek van deze rapportage. De in het vooronderzoek geraadpleegde bronnen kunnen mogelijk onvolledig zijn. Het kan voorkomen dat niet alle bronnen zijn geraadpleegd, doordat ze niet voorhanden waren. Hierdoor kan informatie ontbreken.

Dit onderzoek is op een zorgvuldige wijze uitgevoerd, conform de huidige richtlijnen en methoden op het gebied van bodemonderzoek. Het onderzoek is gebaseerd op het nemen van een, conform de geldende richtlijnen, representatief geacht aantal monsters. Bij het interpreteren van de onderzoeksresultaten moet rekening worden gehouden met het feit dat analyses mogelijk zijn uitgevoerd op basis van mengmonsters, waardoor lokaal hogere concentraties van de onderzochte stoffen niet zijn uit te sluiten. Tevens kan geen uitspraak worden gedaan omtrent de bodemkwaliteit van niet onderzochte (verdachte) deellocaties en blijft het mogelijk dat lokaal voorkomende verontreinigingen niet zijn ontdekt.

Een bodemonderzoek betreft een momentopname. De resultaten van het onderzoek kunnen minder representatief worden naarmate de tijd verstrijkt. Eventuele toekomstige activiteiten, calamiteiten, sloopwerkzaamheden, bouwrijp maken en/of aanvoer van grond van elders, kunnen de bodemkwaliteit (sterk) beïnvloeden. Tijdens werkzaamheden in de bodem dient men alert te blijven op waarneembare bijzonderheden, die kunnen duiden op eventuele verontreinigingen.

Het onderzoek moet worden beoordeeld als één geheel, en betreft een inschatting van de bodemkwaliteit, op een bepaald moment. Het onderzoek is gebaseerd op informatie van derden en het verrichten van een beperkt aantal boringen en analyses, conform de geldende richtlijnen. Hierdoor is het mogelijk dat niet alle informatie is verkregen, dan wel dat niet alle afwijkingen in de bodem zijn geconstateerd. Voor eventueel hieruit voortvloeiende schade en/of gevolgen aanvaardt Hunneman Milieu-Advies Raalte BV op geen enkele wijze aansprakelijkheid.

3 VELD- EN LABORATORIUM ONDERZOEK

3.1 Veldonderzoek

Het veldonderzoek is uitgevoerd op 6 en 14 juni 2018 door de gecertificeerde medewerkers dhr. D. Huntink, dhr. E. Karpedien en dhr. W. Jansen van Hunneman Milieu-Advies Raalte BV. Voor het verkennend bodemonderzoek zijn 18 handboringen uitgevoerd (1 t/m 18), waarvan 1 boring is afgewerkt als peilbuis. De maximale boordiepte bedraagt 3,1 m-mv.

Voorafgaand aan het verkennend asbestonderzoek is een maaiveldinspectie uitgevoerd. Tijdens de maaiveldinspectie is op het maaiveld geen asbestverdacht materiaal aangetroffen.

Voor het verkennend asbestonderzoek zijn de monsterpunten uit het verkennend bodemonderzoek handmatig gegraven tot maximaal 0,5 m-mv, met een minimale oppervlakte van 0,09 m² (30 x 30 cm). De monsterpunten zijn met behulp van een grondboor (diameter 12 cm) doorgezet tot de onderliggende/ongeroerde bodemlaag. De opgegraven grond is uitgespreid over een zeef, met een maaswijdte van 20 mm. Het achterblijvende residu op de zeef is geïnspecteerd op aanwezigheid van asbestverdacht materiaal en afval- en puinrestanten. Van de uitgezeefde grond zijn mengmonsters samengesteld, voor de analytische bepaling van asbest in grond.

In bijlage 5 zijn de monsternamatformulieren asbest opgenomen. Voor de situatie van de monsterpunten en de peilbuis verwijzen wij naar tekening 1-1.

Bodemopbouw

In het veld zijn de fysische bodemeigenschappen per monsterpunt en bodemlaag beschreven. De beschrijvingen van de bodemprofielen zijn opgenomen in bijlage 2, en samengevat in tabel 5.

Tabel 5: *samenvatting van het lokaal aangetroffen bodemprofiel*

<i>traject (m-mv)</i>	<i>hoofdnaam</i>	<i>toevoeging</i>
0,0 - 0,5	klei	zwak tot matig zandig, zwak humeus [<i>lokaal grindig</i>]
0,5 ~ 2,0	klei	zwak siltig, zwak humeus
2,0 ~ 3,1	klei	sterk siltig
grondwaterstand: circa 1,6 m-mv		

Zintuiglijke waarnemingen

Tijdens het veldonderzoek is de opgeboorde grond beoordeeld op zintuiglijk waarneembare verontreinigingsindicaties. Hierbij is gebruik gemaakt van de olie/water-test (O/W-test) en is gelet op afwijkende kleur of geur van de bodem. Zintuiglijk zijn in de vaste bodem geen noemenswaardige bijmengingen aan bodemvreemde materialen waargenomen. In de bodem is zintuiglijk geen asbestverdacht materiaal aangetroffen. Eventuele bijzonderheden zijn weergegeven in de boorbeschrijvingen (bijlage 2).

Monstername

Voor het chemisch onderzoek zijn uit de boringen, van iedere 0,5 m (0,2 m bij monsternamete met steekbus) of onderscheiden bodemlaag, monsters genomen. Op de deellocaties, waar de vluchtige verbindingen de kritische parameters zijn, is de monsternamete, voor zover technisch mogelijk, verricht met een steekbus.

Het grondwater uit de peilbuis is na een standtijd van circa 1 week bemonsterd. De zuurgraad (pH), de elektrische geleidbaarheid (EC) en de troebelheid (NTU) van het grondwater zijn in het veld gemeten. De meetresultaten zijn weergegeven in tabel 8.

3.2 *Laboratorium onderzoek*

Op basis van de gehanteerde onderzoeksstrategie en waarnemingen uit het veld zijn (meng)monsters samengesteld voor analyse. De samenstelling van de (meng)monsters is weergegeven in tabel 6, 7 en 9.

De analyses zijn uitgevoerd door een door de RvA geaccrediteerd laboratorium, welke door het Ministerie van Infrastructuur en Milieu is erkend om, in het kader van de Wet Bodembescherming (Wbb) en het Besluit bodemkwaliteit (Bbk), analyses uit te voeren conform AS-3000 en AP-04. De analyserapporten van het laboratorium zijn opgenomen in bijlage 3. De resultaten van de analyses zijn weergegeven in tabel 6 t/m 9.

Afwijking op SIKB protocol 3001

Op het volgende punt is afgeweken van het SIKB protocol 3001: Als gevolg van het separaat analyseren van de individuele monsters uit mengmonster MM-01, kon de opdracht niet binnen de vastgestelde termijn worden geaccepteerd en is als zodanig aangegeven op het analysecertificaat. De genoemde afwijking wordt als niet-kritisch beschouwd omdat het component lood maatgevend is en de opmerking alleen van toepassing is voor de parameter “droogrest”. De opmerking betreft geen conserveringstermijn overschrijding. Derhalve is het toegestaan het keurmerk “Kwaliteitswaarborg bodembeheer SIKB” te gebruiken.

3.3 *Toetsingscriteria en analyseresultaten*

Als bijlage 4 is het toetsingskader voor de vaste bodem en het grondwater opgenomen. Het toetsingskader is afkomstig uit de “Circulaire bodemsanering per 1 juli 2013” (Staatscourant 27 juni 2013, nr. 16675).

De toetsing van de analyseresultaten vindt plaats conform de, door het Rijk beschikbaar gestelde Bodem Toets- en Validatieservice (BoToVa).

De vaste bodem wordt getoetst aan de achtergrond- en interventiewaarden. Het grondwater wordt getoetst aan de streef- en interventiewaarden. De meetwaarden voor de vaste bodem zijn afhankelijk gesteld van de gemeten organische stof- en/of lutumgehalten van de bodem, die meestal afwijken van de gehalten van de Standaardbodem. De volgende toetsingswaarden worden onderscheiden:

AW/S(•)¹: De **achtergrond- en/of streefwaarden** geven het niveau aan waar beneden sprake is van een duurzame bodemkwaliteit. De waarden hebben betrekking op de in de natuur voorkomende achtergrondgehalten of detectiegrenzen bij stoffen die niet in natuurlijke milieus voorkomen.

T (••)¹: De **tussenwaarde** betreft het gemiddelde van de interventiewaarde + achtergrondwaarde of streefwaarde waarboven, in beginsel, een nader onderzoek noodzakelijk is.

I (•••)¹: De **interventiewaarden** geven het concentratieniveau voor verontreinigende stoffen aan, waarboven sprake is van ernstige bodemverontreiniging. In bijzondere situaties kan ook bij gehalten beneden de interventiewaarden sprake zijn van een geval van ernstige verontreiniging. De interventiewaarden zijn gebaseerd op de risico's voor de volksgezondheid en het ecosysteem.

¹De symbolen tussen haakjes corresponderen met de “overschrijdingssymbolen” van tabel 6, 7 en 9.

Van een geval van ernstige bodemverontreiniging is sprake indien de verontreiniging is ontstaan voor 1987, waarbij de gemiddelde concentratie van een verontreinigende stof in minimaal 25 m³ grond of 100 m³ grondwater hoger is dan de interventiewaarde.

Bodemverontreiniging die is ontstaan na 1 januari 1987 (nieuwe verontreiniging) valt onder de zgn. zorgplicht en dient zo spoedig mogelijk te worden gesaneerd.

Tabel 6: analysesresultaten vaste bodem en toetsing

% H* = 10 % L* = 25	gestandaardiseerde resultaten en overschrijdingen toetsingswaarden [BoToVa-toetsing is opgenomen in de bijlage]				standaard bodem (mg/kg d.s.)		
	MM-01 1 t/m	MM-02 5 t/m	MM-03	MM-04	AW- waarde	½ (AW+I)	I- waarde
monster	4+8+9+12+	7+10+11+14+	3+16	10+18			
boring	13+16	15+17+18					
traject (m-mv)	0,0-0,5	0,0-0,5	0,5-2,0	0,5-1,5			
barium	@	@	@	@	@	@	@
cadmium	<	<	<	<	0,6	6,8	13
kobalt	<	<	<	<	15	102,5	190
koper	42•	<	<	<	40	115	190
kwik	0,17•	0,22•	<	0,18•	0,15	18,08	36
lood	65•	330••	<	82•	50	290	530
molybdeen	<	<	<	<	2	96	190
nikkel	<	<	43•	<	35	67,5	100
zink	140•	140•	<	270•	140	430	720
PAK (10)-tot.	<	<	<	<	1,5	20,8	40
PCB's	<	<	<	<	0,02	0,51	1
min.olie	<	<	<	<	190	2595	5000
DDD	<	<	-	-	0,02	17,01	34
DDE	0,25•	<	-	-	0,1	1,2	2,3
DDT	<	<	-	-	0,2	0,95	1,7
drins (som)	<	<	-	-	0,015	2,008	4
chlooraan (som)	<	<	-	-	0,002	2,001	4
α-HCH	<	<	-	-	0,001	8,501	17
β-HCH	<	<	-	-	0,002	0,801	1,6
γ-HCH	<	<	-	-	0,003	0,602	1,2
Toelichting bij tabel:				-: niet geanalyseerd			
< : geen overschrijding van de achtergrondwaarde				@: geen toetsoordeel mogelijk			
• : overschrijding van de achtergrondwaarde				* : lutum- en humusgehalten standaard bodem			
•• : overschrijding van de tussenwaarde				H : organisch stof L : lutum			
••• : overschrijding van de interventiewaarde				s : monsternamen met steekbus			

Tabel 7: analysesresultaten vaste bodem en toetsing (uitsplitsing MM-02)

% H* = 10 % L* = 25	gestandaardiseerde resultaten en overschrijdingen toetsingswaarden [BoToVa-toetsing is opgenomen in de bijlage]									standaard bodem (mg/kg d.s.)		
	5-01	6-01	7-01	10-01	11-01	14-01	15-01	17-01	18-01	AW- waarde	½ (AW+I)	I- waarde
monster	5	6	7	10	11	14	15	17	18			
boring												
traject (m-mv)	0,0-0,5	0,0-0,5	0,0-0,5	0,0-0,5	0,0-0,5	0,0-0,5	0,0-0,5	0,0-0,5	0,0-0,5			
lood	160•	65•	51•	<	69•	86•	64•	210•	<	50	290	530
Toelichting bij tabel:				-: niet geanalyseerd								
< : geen overschrijding van de achtergrondwaarde				@: geen toetsoordeel mogelijk								
• : overschrijding van de achtergrondwaarde				* : lutum- en humusgehalten standaard bodem								
•• : overschrijding van de tussenwaarde				H : organisch stof L : lutum								
••• : overschrijding van de interventiewaarde				s : monsternamen met steekbus								

Tabel 8: analysesresultaten grondwater

analysesresultaten (µg/l)		toetsingswaarden (µg/l)		
peilbuis	3			
filter (m-mv)	2,1-3,1			
pH	7,12			
EC (µs/cm)	986			
troebelheid (NTU)	9,4			
grondwater [m-mv]	1,52			
zware metalen				
barium	140•	50	337,5	625
cadmium	<	0,4	3,2	6
kobalt	<	20	60	100
koper	<	15	45	75
kwik	<	0,05	0,17	0,30
lood	<	15	45	75
molybdeen	<	5	152,5	300
nikkel	<	15	45	75
zink	<	65	432,5	800
vluchtige aromaten				
benzeen	<	0,2	15,1	30
tolueen	<	7	503,5	1000
ethylbenzeen	<	4	77	150
xylenen (som)	<	0,2	35,1	70
styreen	<	6	153	300
naftaleen	<	0,01	35	70
gechloreerde koolwaterstoffen				
1,1-dichloorethaan	<	7	453,5	900
1,2-dichloorethaan	<	7	203,5	400
1,1-dichlooretheen	<	0,01	5	10
cis 1,2-dichlooretheen	<	0,01	10	20
trans 1,2-dichlooretheen	<	0,01	10	20
dichloormethaan	<	0,01	500	1000
dichloorpropanen	<	0,8	40,4	80
tetrachlooretheen (per)	<	0,01	20	40
tetrachloormethaan (tetra)	<	0,01	5	10
1,1,1-trichloorethaan	<	0,01	150	300
1,1,2-trichloorethaan	<	0,01	65	130
trichlooretheen (tri)	<	24	262	500
trichloormethaan (chloroform)	<	6	203	400
vinylchloride	<	0,01	2,5	5
minerale olie	<	50	325	600
bromoform	<	#	315	630
Toelichting bij tabel: <ul style="list-style-type: none"> • : overschrijding van de streefwaarde •• : overschrijding van de tussenwaarde ••• : overschrijding interventiewaarde < : geen overschrijdingen detectiegrens en/of streefwaarde # : geen toetsingswaarden voor gegeven -: niet geanalyseerd 				

3.4 Toetsingscriteria en analyseresultaten asbest

Voor asbestonderzoek is de interventiewaarde uit de “Circulaire bodemsanering van 1 juli 2013” voor asbest in grond of puin (100 mg/kg d.s. gewogen) van toepassing.

Conform de NEN 5707 wordt in een verkennend onderzoek asbest beoordeeld of sprake is van een verdachte of een onverdachte locatie op het voorkomen van asbest. Het resultaat van het verkennend onderzoek is een uitspraak over de mogelijke verontreiniging van de bodem op basis van verzamelde stukken asbesthoudend materiaal en (meng)monsters grond. Aan de hand van het verkregen indicatieve gehalte aan asbest wordt nagegaan of nader onderzoek al dan niet noodzakelijk is. Door de lagere onderzoeksintensiteit van het verkennend onderzoek kan in deze fase niet direct worden getoetst aan de interventiewaarde. In het verkennend onderzoek wordt het gehalte getoetst aan de interventiewaarde, gecorrigeerd met een factor 2. Deze correctiefactor is een maat voor de betrouwbaarheid van het verkennend onderzoek in relatie tot het nader onderzoek.

Alleen indien in het verkennend onderzoek de onderzoeksintensiteit (hoeveelheid geïnspecteerde grond in de gaten en het aantal analyses) op hetzelfde niveau zit als in het nader onderzoek, dan is een directe toetsing aan de interventiewaarde mogelijk. Indien het asbestgehalte kleiner is dan de helft van de interventiewaarde is het statistisch aannemelijk dat ook in een nader onderzoekstraject de interventiewaarde niet zal worden overschreden. In deze gevallen geldt geen noodzaak tot het uitvoeren van een nader onderzoek asbest. Bij een asbestgehalte groter dan de helft van de interventiewaarde is een nader onderzoek asbest verplicht. De hoogste bepaalde waarde binnen een (deel)locatie is hiervoor bepalend.

Grond of puin waarin een (gewogen) concentratie asbest boven de interventiewaarde wordt aangetroffen wordt, ongeacht het volume, beschouwd als verontreinigd met asbest. Indien na uitvoering van een nader onderzoek asbest in de grond of puin, een (gewogen) concentratie asbest lager dan de interventiewaarde wordt aangetoond, wordt de bodem als niet verontreinigd aangemerkt.

Tabel 9: *analyseresultaten asbest in grond (fase verkennend derhalve indicatieve gehalten)*

monstergegevens			analyseresultaten (mg of mg/kg d.s.)				asbesttype	
Monster	Sleuf/MP	traject (m-mv)	materiaal-monster(s) > 20 mm (mg)	bodem/puin > 0,5 < 20 mm in mg/kg ds.	bodem/puin < 0,5 mm in mg/kg ds.	gewogen* asbestgehalte in de bodem	soort asbest	H/NH
RE-01	1 t/m 3+8+12+16	0,0-0,5	-	<1	n.a.	<1	-	-
RE-02	4+5+9+10+13 +17	0,0-0,5	-	<1	n.a.	<1	-	-
RE-03	6+7+11+14+ 15+18	0,0-0,5	-	<1	n.a.	<1	-	-
Toelichting bij tabel:								
n.g.: niet geanalyseerd			-: niet van toepassing			n.a.: niet aangetoond		
S: serpentijn-asbest			H: hechtgebonden asbest			SL: sleuf		
A: amfibool			NH: niet hechtgebonden asbest			MP: monsterpunt		
*: gewogen concentratie asbest in de bodem of puin in mg/kg ds. wordt gevormd door de aangetoonde concentratie in het materiaal (verzamel)-monster aan asbestplaatjes in de gegraven monsterpunten en/of sleuven, vermeerderd met de aangetoonde concentratie aan asbest in het bodem/puin (meng)monster.								

4 INTERPRETATIE ONDERZOEKSRESULTATEN

In opdracht van Paul Zaat Landbouw en Vastgoedbeheer BV is in juni 2018, door Hunneman Milieu-Advies Raalte BV, een verkennend bodemonderzoek, in combinatie met een verkennend asbestonderzoek uitgevoerd op de locatie aan de Muntstraat (ong.) te Huissen.

Het onderzoek is uitgevoerd naar aanleiding van de voorgenomen bestemmingsplanwijziging en nieuwbouw op de locatie, en heeft tot doel een actueel en betrouwbaar inzicht te geven in de milieuhygiënische bodemkwaliteit.

4.1 *Vaste bodem en grondwater*

Zintuiglijk zijn in de vaste bodem geen noemenswaardige bijmengingen aan bodemvreemde materialen waargenomen. In en op de bodem is zintuiglijk geen asbestverdacht materiaal aangetroffen.

Analytisch zijn in de mengmonsters van de *bovengrond* (MM-01 en MM-02) licht verhoogde gehalten aan koper, kwik, zink, som DDE, en licht tot matig verhoogde gehalten aan lood aangetoond. Het maximaal aangetoonde gehalte aan lood overschrijdt de tussenwaarde, maar blijft beneden de interventiewaarde. De overige verhoogd aangetoonde gehalten overschrijden de achtergrondwaarden, maar blijven beneden de tussenwaarden.

Naar aanleiding van het matig verhoogd aangetoonde gehalte aan lood in MM-02 zijn de individuele monsters, waaruit MM-02 is samengesteld, ingezet op lood. Hierbij zijn geen tot maximaal licht verhoogde gehalten aan lood aangetoond. De maximaal aangetoonde gehalten overschrijden de achtergrondwaarde, maar blijven beneden de tussenwaarde.

Analytisch zijn in de mengmonsters van de *ondergrond* (MM-03 en MM-04) licht verhoogde gehalten aan kwik, lood en/of zink aangetoond. De aangetoonde gehalten aan zware metalen overschrijden de achtergrondwaarden, maar blijven beneden de tussenwaarden.

In het *grondwater* (peilbuis 3) zijn, met uitzondering van een licht verhoogd gehalte aan barium, geen gehalten aangetoond boven de streefwaarden. Het aangetoonde gehalte aan barium overschrijdt de streefwaarde, maar blijft beneden de tussenwaarde.

4.2 *Asbestonderzoek*

Tijdens de maaiveldinspectie is op het maaiveld geen asbestverdacht materiaal aangetroffen. In de bodem is zintuiglijk geen asbestverdacht materiaal aangetroffen.

In de *actuele contactzone* van **RE-01** t/m **RE-03** is, in de fractie > 0,5 mm en < 20 mm, analytisch geen asbest aangetoond. In de fractie <0,5 mm zijn geen vrije vezels aangetroffen.

4.3 Conclusies en aanbevelingen

Zintuiglijk zijn in de vaste bodem geen noemenswaardige bijmengingen aan bodemvreemde materialen waargenomen. In de bodem is zintuiglijk en analytisch geen asbest aangetoond.

In de vaste bodem zijn licht verhoogde gehalten aan zware metalen en som DDE aangetoond. In het grondwater is een licht verhoogd gehalte aan barium aangetoond. De aangetoonde gehalten vormen geen aanleiding tot nader onderzoek.

Op basis van de analyseresultaten is de actuele bodemkwaliteit afdoende vastgelegd en bestaan, vanuit milieuhygiënisch oogpunt, geen bezwaren voor de voorgenomen bestemmingsplanwijziging van en nieuwbouw op de locatie.

Wij adviseren om te werken met een gesloten grondbalans. Indien grond vrijkomt en van de locatie wordt afgevoerd is het Besluit Bodemkwaliteit van toepassing (Bbk). De aangetoonde verhogingen in de bovengrond (*maximaal Industriegrond*) kunnen, bij toetsing aan het Bbk, beperkingen opleveren ten aanzien van het (her)gebruik elders. Af te voeren grond dient eventueel AP-04 te worden ingekeurd, voor de bepaling van de definitieve afzetmogelijkheden.

BIJLAGE 1

Topografisch en kadastraal overzicht

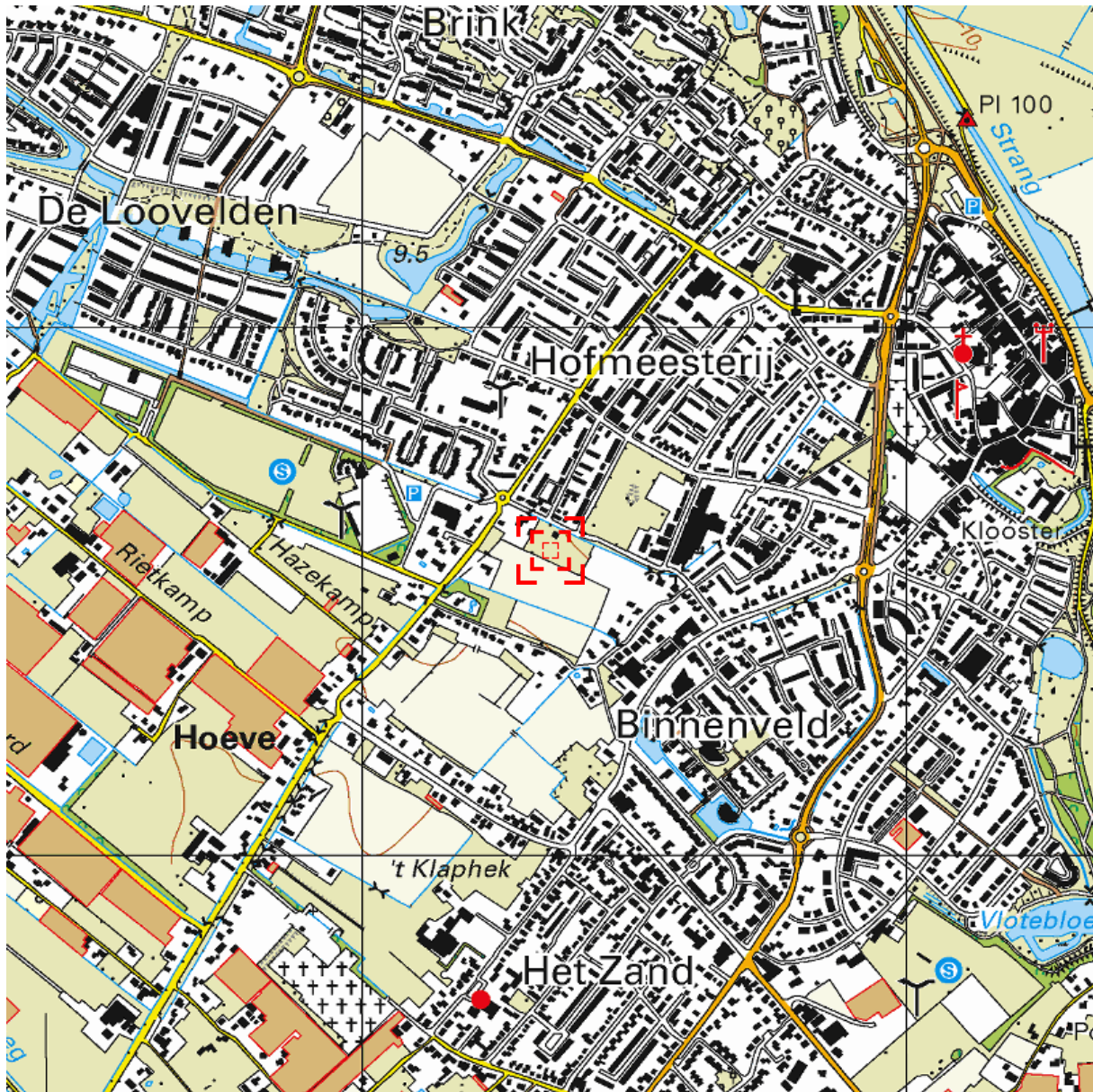

Deze kaart is noordgericht.

Schaal 1: 12500

 Hier bevindt zich Kadastraal object HUISSEN F 4324
Bredestraat, HUISSEN
CC-BY Kadaster.



<p>BEBOUWING a bebouwd gebied b gebouwen c hoogbouw d kas</p> <p>WEGEN autosnelweg hoofdweg met gescheiden rijbanen hoofdweg regionale weg met gescheiden rijbanen regionale weg lokale weg met gescheiden rijbanen lokale weg weg met losse of slechte verharding onverharde weg straat/overige weg voetgangersgebied fietspad pad, voetpad weg in aanleg</p> <p>viaduct aquaduct tunnel vaste brug beweegbare brug brug op pijlers</p>	<p>SPORWEGEN spoorweg: enkelspoor spoorweg: meersporig a station b spoorweg in tunnel tramweg a sneltram b sneltramhalte a metro bovengronds b metrostation</p> <p>HYDROGRAFIE waterloop: smaller dan 3 m waterloop: 3-6 m breed waterloop: breder dan 6 m a schutsluis b stuwen c koedam a duiker b grondduiker c afsluitbare duiker</p> <p>BODEMGEBRUIK a grasland met sloten b akkerland met greppels c boomgaard d fruitkwekerij e boomkwekerij f grasland met populierenopstand g loofbos h naaldbos i gemengd bos j griend k heide l zand m drasland, moeras n rietland o dodenakker, begraafplaats p overig bodemgebruik</p>	<p>OVERIGE SYMBOLEN a religieus gebouw b toren, hoge koepel c religieus gebouw met toren d markant object e watertoren f vuurtoren a gemeentehuis b postkantoor c politiebureau d wegwijzer a kapel b kruis c vlampijp d telescoop a windmolen b waterradmolen c windmotor d windturbine a oliepompinstallatie b seinmast c zendmast a hunebed b monument c gemaal a kampeertrein b sportcomplex c ziekenhuis a paal b grenspunt c boom schietbaan afrastering hoogspanningsleiding met mast muur geluidswering</p>
-----------------------------------------------------------------------------------------------------------------------------------------------------------------------------------------------------------------------------------------------------------------------------------------------------------------------------------------------------------------------------------------------------------------------------------------------------------------------------------------------------------------------------------------------------------------------------------------------------------------------------------------------------------------------------------------------------------------------------------------------------------------------------------------------------------------------------------------------------------------------------------------------------------------------------------------------------------	----------------------------------------------------------------------------------------------------------------------------------------------------------------------------------------------------------------------------------------------------------------------------------------------------------------------------------------------------------------------------------------------------------------------------------------------------------------------------------------------------------------------------------------------------------------------------------------------------------------------------------------------------------------------------------------------------------------------------------------------------------------------------------------------------------------------------------------------------------------------------------------------------------------------------------------------------------------------------------------------------------------------------------------------------------------------------------------------------------------------------------------------------------------------------------------------------------------------------------------------------------------------------------------------------------------	-------------------------------------------------------------------------------------------------------------------------------------------------------------------------------------------------------------------------------------------------------------------------------------------------------------------------------------------------------------------------------------------------------------------------------------------------------------------------------------------------------------------------------------------------------------------------------------------------------------------------------------------------------------------------------------------------------------------------------------------------------------------------------------------------------------------------------------------------------------------------------------------------------------------------------------------------------------------------------------------------------------------------------------------------------------------------------------------------------------------------------------------------------------------------------------------------------------------------------------------------



<p>12345 Deze kaart is noordgericht Perceelnummer 25 Huisnummer — Vastgestelde kadastrale grens — Voorlopige kadastrale grens — Administratieve kadastrale grens — Bebouwing — Overige topografie</p>	<p>Schaal 1:1000 Kadastrale gemeente HUISSEN Sectie F Perceel 4324</p>	
<p>Voor een eensluitend uittreksel, Apeldoorn, 5 juli 2018 De bewaarder van het kadaster en de openbare registers</p> <p>Aan dit uittreksel kunnen geen betrouwbare maten worden ontleend. De Dienst voor het kadaster en de openbare registers behoudt zich de intellectuele eigendomsrechten voor, waaronder het auteursrecht en het databankenrecht.</p>		

BIJLAGE 2

Boorbeschrijvingen

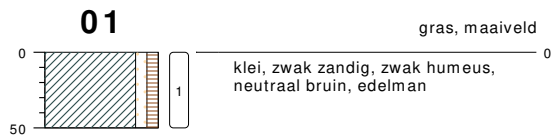

type **inspectiegat**
 datum **06-06-2018**
 boormeester **D. Huntink**



type **inspectiegat**
 datum **06-06-2018**
 boormeester **D. Huntink**

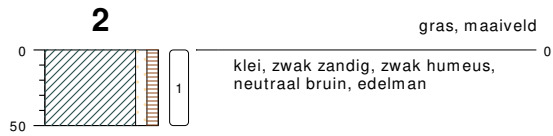

type **inspectiegat**
 datum **06-06-2018**
 boormeester **D. Huntink**



type **inspectiegat**
 datum **06-06-2018**
 boormeester **D. Huntink**

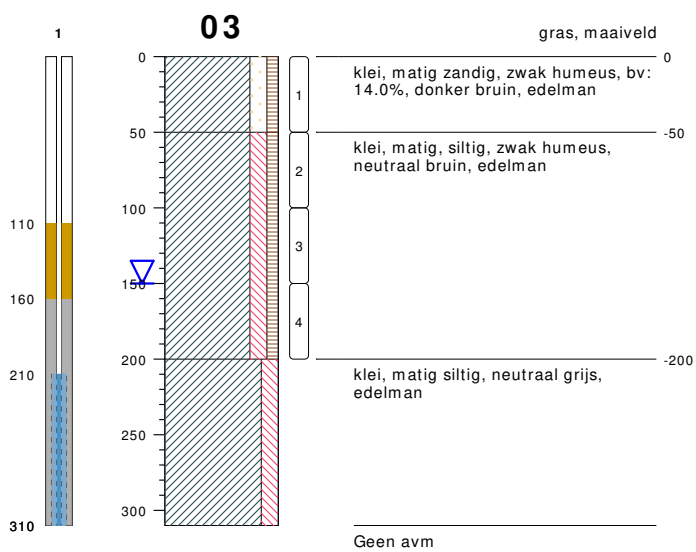

type **peilbuis met 1 filter**
 datum **06-06-2018**
 boormeester **D. Huntink**

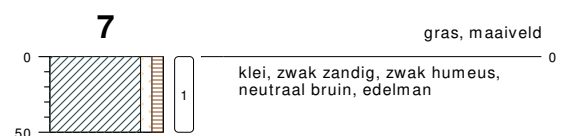

type **inspectiegat**
 datum **06-06-2018**
 boormeester **D. Huntink**

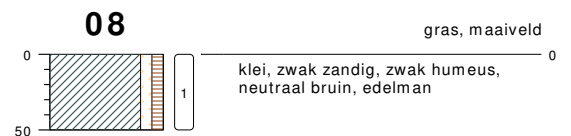

type **inspectiegat**
 datum **06-06-2018**
 boormeester **D. Huntink**

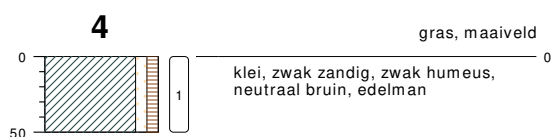

type **inspectiegat**
 datum **06-06-2018**
 boormeester **D. Huntink**

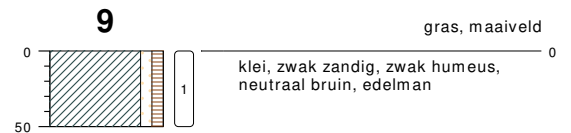

type **inspectiegat**
 datum **06-06-2018**
 boormeester **D. Huntink**

bodemprofielen **schaal 1:50**

onderzoek **NEN Muntstraat (4323 en 4644) Huissen**
 projectcode **180376**
 datum **07-06-2018**
 getekend conform **NEN 5104**
 pagina **1 van 3**



HUNNEMAN
 MILIEU - ADVIES

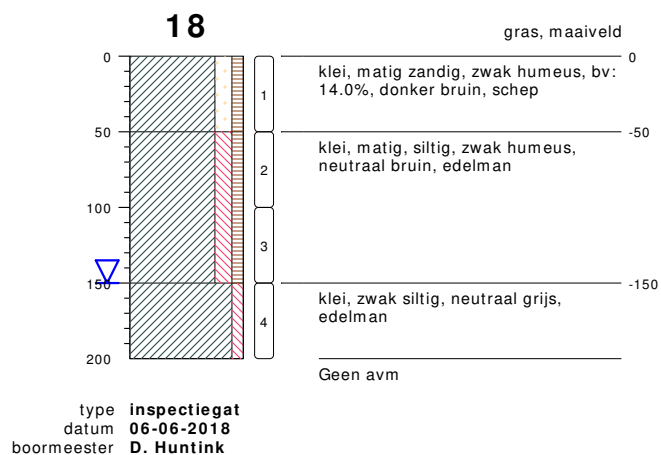
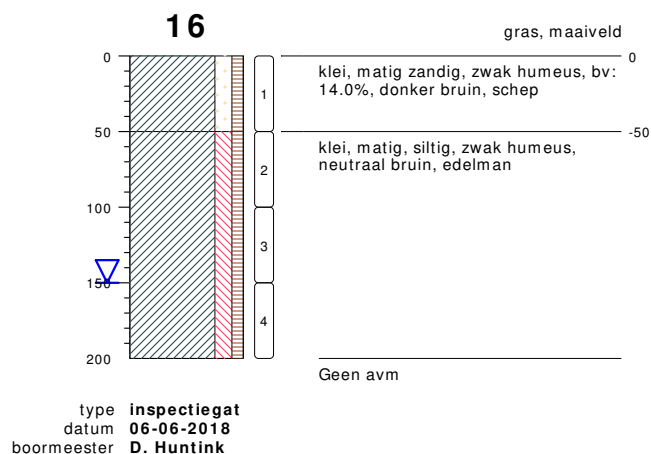
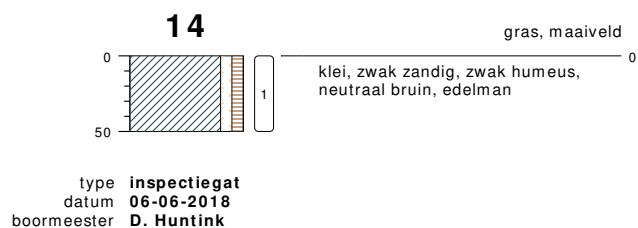
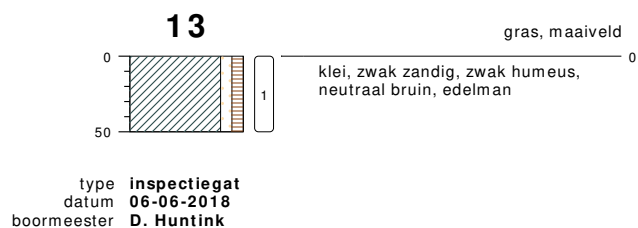
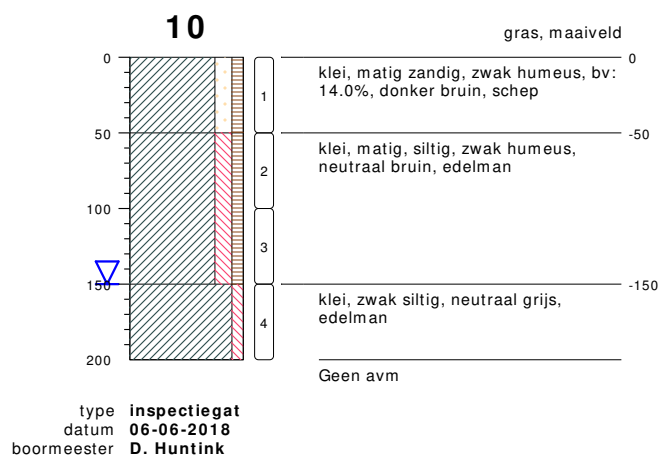

bodemprofielen schaal 1:50

onderzoek **NEN Muntstraat (4323 en 4644) Huissen**
 projectcode **180376**
 datum **07-06-2018**
 getekend conform **NEN 5104**
 pagina **2 van 3**



HUNNEMAN
 MILIEU - ADVIES

PEILBUIS

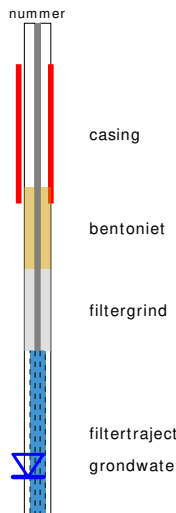

BORING



OLIE OP WATER REACTIE (OW)

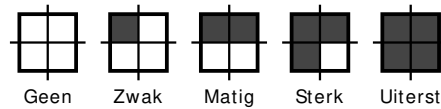

GEUR INTENSITEIT (GI)

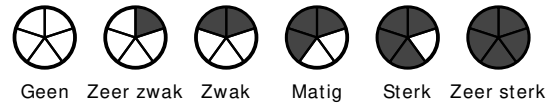

GRONDSOORTEN



MATE VAN BIJMENGING

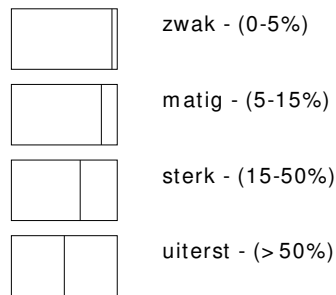

VERHARDINGEN

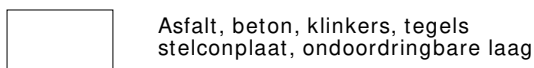

GRADATIE ZAND

uf = uiterst fijn (63-105 um)
 zf = zeer fijn (105-150 um)
 mf = matig fijn (150-210 um)
 mg = matig grof (210-300 um)
 zg = zeer grof (300-420 um)
 ug = uiterst grof (420-2000 um)

OVERIG

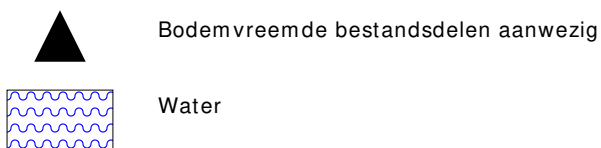

GRADATIE GRIND

f = fijn (2-5.6 mm)
 mg = matig grof (5.6-16 mm)
 zg = zeer grof (16-63 mm)

BESCHRIJVING BODEMLAAG

pid = Photo Ionisatie Detector
 bv = bodemvocht
 ow = olie op water

BIJLAGE 3

Toetsingstabellen en analyserapporten vaste bodem, asbest en grondwater

Project	180376-NEN Muntstraat (4323 en 4644) Huissen						
Certificaten	775626						
Toetsing	T.12 - Beoordeling kwaliteit van grond volgens Wbb						
Toetsversie	BoToVa 3.0.0						Toetsdatum: 27 juni 2018 14:19

Monsterreferentie	5688651						
Monsteromschrijving	MM-01, 01: 0-50, 2: 0-50, 03: 0-50, 4: 0-50, 08: 0-50, 9: 0-50, 12: 0-50, 13: 0-50, 16: 0-50						
Analyse	Eenheid	Analyseseres.	Gestand.Res.	Toetsoordeel	AW	T	I

Lutum/Humus

Organische stof	% (m/m ds)	2.6	10				
Lutum	% (m/m ds)	11.1	25				

Droogrest

droge stof	%	84.8	84.8	@			
------------	---	------	-------------	---	--	--	--

Metalen ICP-AES

barium (Ba)	mg/kg ds	81	150	@			
cadmium (Cd)	mg/kg ds	0.25	0.37	-	0.6	6.8	13
kobalt (Co)	mg/kg ds	5	8.8	-	15	102.5	190
koper (Cu)	mg/kg ds	27	42	1.0 AW(WO)	40	115	190
kwik (Hg) (niet vluchtig)	mg/kg ds	0.14	0.17	1.2 AW(WO)	0.15	18.075	36
lood (Pb)	mg/kg ds	49	65	1.3 AW(WO)	50	290	530
molybdeen (Mo)	mg/kg ds	< 1.5	< 1.0	-	1.5	95.75	190
nikkel (Ni)	mg/kg ds	16	27	-	35	67.5	100
zink (Zn)	mg/kg ds	89	140	1.0 AW(WO)	140	430	720

Minerale olie

minerale olie (florisil clean-up)	mg/kg ds	< 35	< 94	-	190	2595	5000
-----------------------------------	----------	------	----------------	---	-----	------	------

Polycyclische koolwaterstoffen

naftaleen	mg/kg ds	< 0.05	< 0.035				
fenantreen	mg/kg ds	0.14	0.14				
anthraceen	mg/kg ds	< 0.05	< 0.035				
fluoranteen	mg/kg ds	0.24	0.24				
benzo(a)antraceen	mg/kg ds	0.1	0.1				
chryseen	mg/kg ds	0.12	0.12				
benzo(k)fluoranteen	mg/kg ds	0.08	0.08				
benzo(a)pyreen	mg/kg ds	0.1	0.1				
benzo(ghi)peryleen	mg/kg ds	0.08	0.08				
indeno(1,2,3-cd)pyreen	mg/kg ds	0.06	0.06				

Sommaties

som PAK (10)	mg/kg ds	0.99	0.99	-	1.5	20.75	40
--------------	----------	------	-------------	---	-----	-------	----

Polychloorbifenylen

PCB - 28	mg/kg ds	< 0.001	< 0.0027				
PCB - 52	mg/kg ds	< 0.001	< 0.0027				
PCB - 101	mg/kg ds	< 0.001	< 0.0027				
PCB - 118	mg/kg ds	< 0.001	< 0.0027				
PCB - 138	mg/kg ds	< 0.001	< 0.0027				
PCB - 153	mg/kg ds	< 0.001	< 0.0027				
PCB - 180	mg/kg ds	< 0.001	< 0.0027				

Sommaties

som PCBs (7)	mg/kg ds	0.005	< 0.019	-	0.02	0.51	1
--------------	----------	-------	-------------------	---	------	------	---

Organochloorbestrijdingsmiddelen

2,4-DDD (o,p-DDD)	mg/kg ds	< 0.001	< 0.0027				
4,4-DDD (p,p-DDD)	mg/kg ds	0.001	0.0038				
2,4-DDE (o,p-DDE)	mg/kg ds	< 0.001	< 0.0027				
4,4-DDE (p,p-DDE)	mg/kg ds	0.064	0.25				
2,4-DDT (o,p-DDT)	mg/kg ds	0.003	0.012				
4,4-DDT (p,p-DDT)	mg/kg ds	0.013	0.050				
aldrin	mg/kg ds	< 0.001	< 0.0027				0.32
dieldrin	mg/kg ds	< 0.001	< 0.0027				
endrin	mg/kg ds	< 0.001	< 0.0027				
telodrin	mg/kg ds	< 0.001	< 0.0027				
isodrin	mg/kg ds	< 0.001	< 0.0027				
heptachloor	mg/kg ds	< 0.001	< 0.0027	-	0.0007	2.00035	4
heptachloorepoxide (cis)	mg/kg ds	< 0.001	< 0.0027				
heptachloorepoxide (trans)	mg/kg ds	< 0.001	< 0.0027				
alfa-endosulfan	mg/kg ds	< 0.001	< 0.0027	-	0.0009	2.00045	4
alfa - HCH	mg/kg ds	< 0.001	< 0.0027	-	0.001	8.5005	17
beta - HCH	mg/kg ds	< 0.001	< 0.0027	-	0.002	0.801	1.6
gamma - HCH (lindaan)	mg/kg ds	< 0.001	< 0.0027	-	0.003	0.6015	1.2
delta - HCH	mg/kg ds	< 0.001	< 0.0027	@			
hexachloorbenzeen	mg/kg ds	< 0.001	< 0.0027	-	0.0085	1.00425	2
endosulfansulfaat	mg/kg ds	< 0.002	< 0.0054	@			
hexachloorbutadieen	mg/kg ds	< 0.001	< 0.0027	-	0.003		
chloordaan (cis)	mg/kg ds	< 0.001	< 0.0027				
chloordaan (trans)	mg/kg ds	< 0.001	< 0.0027				

Sommaties

som DDD	mg/kg ds	0.002	0.0065	-	0.02	17.01	34
som DDE	mg/kg ds	0.065	0.25	2.5 AW(IND)	0.1	1.2	2.3
som DDT	mg/kg ds	0.016	0.062	-	0.2	0.95	1.7
som drins (3)	mg/kg ds	0.002	< 0.0081	-	0.015	2.0075	4
som c/t heptachloorepoxide	mg/kg ds	0.001	< 0.0054	-	0.002	2.001	4
som chloordaan	mg/kg ds	0.001	< 0.0054	-	0.002	2.001	4
som OCBs (landbodern)	mg/kg ds	0.093	0.36	-	0.4		

Toetsoordeel monster 5688651:

Overschrijding Achtergrondwaarde

Monsterreferentie		5688652						
Monsteromschrijving		MM-02, 5: 0-50, 6: 0-50, 7: 0-50, 10: 0-50, 11: 0-50, 14: 0-50, 15: 0-50, 17: 0-50, 18: 0-50						
Analyse	Eenheid	Analyseres.	Gestand.Res.	Toetsoordeel	AW	T	I	
<i>Lutum/Humus</i>								
Organische stof	% (m/m ds)	2.3	10					
Lutum	% (m/m ds)	10.1	25					
<i>Droogrest</i>								
droge stof	%	85	85.0	@				
<i>Metalen ICP-AES</i>								
barium (Ba)	mg/kg ds	81	160	@				
cadmium (Cd)	mg/kg ds	0.25	0.38	-	0.6	6.8	13	
kobalt (Co)	mg/kg ds	5.3	9.9	-	15	102.5	190	
koper (Cu)	mg/kg ds	19	30	-	40	115	190	
kwik (Hg) (niet vluchtig)	mg/kg ds	0.17	0.22	1.4 AW(WO)	0.15	18.075	36	
lood (Pb)	mg/kg ds	240	330	1.1 T(IND)	50	290	530	
molybdeen (Mo)	mg/kg ds	< 1.5	< 1.0	-	1.5	95.75	190	
nikkel (Ni)	mg/kg ds	15	26	-	35	67.5	100	
zink (Zn)	mg/kg ds	84	140	1.0 AW(WO)	140	430	720	
<i>Minerale olie</i>								
minerale olie (florisil clean-up)	mg/kg ds	< 35	< 110	-	190	2595	5000	
<i>Polycyclische koolwaterstoffen</i>								
naftaleen	mg/kg ds	< 0.05	< 0.035					
fenantreen	mg/kg ds	0.05	0.05					
anthraceen	mg/kg ds	< 0.05	< 0.035					
fluoranteen	mg/kg ds	0.13	0.13					
benzo(a)antraceen	mg/kg ds	0.06	0.06					
chryseen	mg/kg ds	0.08	0.08					
benzo(k)fluoranteen	mg/kg ds	0.07	0.07					
benzo(a)pyreen	mg/kg ds	0.07	0.07					
benzo(ghi)peryleen	mg/kg ds	0.07	0.07					
indeno(1,2,3-cd)pyreen	mg/kg ds	0.05	0.05					
<i>Sommaties</i>								
som PAK (10)	mg/kg ds	0.65	0.65	-	1.5	20.75	40	
<i>Polychloorbifenylen</i>								
PCB - 28	mg/kg ds	< 0.001	< 0.0030					
PCB - 52	mg/kg ds	< 0.001	< 0.0030					
PCB - 101	mg/kg ds	< 0.001	< 0.0030					
PCB - 118	mg/kg ds	< 0.001	< 0.0030					
PCB - 138	mg/kg ds	< 0.001	< 0.0030					
PCB - 153	mg/kg ds	< 0.001	< 0.0030					
PCB - 180	mg/kg ds	< 0.001	< 0.0030					
<i>Sommaties</i>								
som PCBs (7)	mg/kg ds	0.005	< 0.021	-	0.02	0.51	1	

Organochloorbestrijdingsmiddelen

2,4-DDD (o,p-DDD)	mg/kg ds	< 0.001	< 0.0030				
4,4-DDD (p,p-DDD)	mg/kg ds	< 0.001	< 0.0030				
2,4-DDE (o,p-DDE)	mg/kg ds	< 0.001	< 0.0030				
4,4-DDE (p,p-DDE)	mg/kg ds	0.009	0.039				
2,4-DDT (o,p-DDT)	mg/kg ds	< 0.001	< 0.0030				
4,4-DDT (p,p-DDT)	mg/kg ds	0.003	0.013				
aldrin	mg/kg ds	< 0.001	< 0.0030				0.32
dieldrin	mg/kg ds	0.002	0.0087				
endrin	mg/kg ds	< 0.001	< 0.0030				
telodrin	mg/kg ds	< 0.001	< 0.0030				
isodrin	mg/kg ds	< 0.001	< 0.0030				
heptachloor	mg/kg ds	< 0.001	< 0.0030	-	0.0007	2.00035	4
heptachloorepoxide (cis)	mg/kg ds	< 0.001	< 0.0030				
heptachloorepoxide (trans)	mg/kg ds	< 0.001	< 0.0030				
alfa-endosulfan	mg/kg ds	< 0.001	< 0.0030	-	0.0009	2.00045	4
alfa - HCH	mg/kg ds	< 0.001	< 0.0030	-	0.001	8.5005	17
beta - HCH	mg/kg ds	< 0.001	< 0.0030	-	0.002	0.801	1.6
gamma - HCH (lindaan)	mg/kg ds	< 0.001	< 0.0030	-	0.003	0.6015	1.2
delta - HCH	mg/kg ds	< 0.001	< 0.0030	@			
hexachloorbenzeen	mg/kg ds	< 0.001	< 0.0030	-	0.0085	1.00425	2
endosulfansulfaat	mg/kg ds	< 0.002	< 0.0061	@			
hexachloorbutadieen	mg/kg ds	< 0.001	< 0.0030	-	0.003		
chloordaan (cis)	mg/kg ds	< 0.001	< 0.0030				
chloordaan (trans)	mg/kg ds	< 0.001	< 0.0030				

Sommaties

som DDD	mg/kg ds	0.001	< 0.0061	-	0.02	17.01	34
som DDE	mg/kg ds	0.01	0.042	-	0.1	1.2	2.3
som DDT	mg/kg ds	0.004	0.016	-	0.2	0.95	1.7
som drins (3)	mg/kg ds	0.003	0.015	-	0.015	2.0075	4
som c/t heptachloorepoxide	mg/kg ds	0.001	< 0.0061	-	0.002	2.001	4
som chloordaan	mg/kg ds	0.001	< 0.0061	-	0.002	2.001	4
som OCBs (landbodern)	mg/kg ds	0.027	0.12	-	0.4		

Toetsoordeel monster 5688652:

Overschrijding Achtergrondwaarde

Monsterreferentie		5688653						
Monsteromschrijving		MM-03, 03: 50-100, 03: 100-150, 03: 150-200, 16: 50-100, 16: 100-150, 16: 150-200						
Analyse	Eenheid	Analyseseres.	Gestand.Res.	Toetsoordeel	AW	T	I	
<i>Lutum/Humus</i>								
Organische stof	% (m/m ds)	2.8	10					
Lutum	% (m/m ds)	17.1	25					
<i>Droogrest</i>								
droge stof	%	69.3	69.3	@				
<i>Metalen ICP-AES</i>								
barium (Ba)	mg/kg ds	170	230	@				
cadmium (Cd)	mg/kg ds	< 0.2	< 0.19	-	0.6	6.8	13	
kobalt (Co)	mg/kg ds	11	15	-	15	102.5	190	
koper (Cu)	mg/kg ds	19	25	-	40	115	190	
kwik (Hg) (niet vluchtig)	mg/kg ds	0.07	0.08	-	0.15	18.075	36	
lood (Pb)	mg/kg ds	36	44	-	50	290	530	
molybdeen (Mo)	mg/kg ds	< 1.5	< 1.0	-	1.5	95.75	190	
nikkel (Ni)	mg/kg ds	33	43	1.2 AW(IND)	35	67.5	100	
zink (Zn)	mg/kg ds	74	98	-	140	430	720	
<i>Minerale olie</i>								
minerale olie (florisil clean-up)	mg/kg ds	< 35	< 88	-	190	2595	5000	
<i>Polycyclische koolwaterstoffen</i>								
naftaleen	mg/kg ds	< 0.05	< 0.035					
fenantreen	mg/kg ds	< 0.05	< 0.035					
anthraceen	mg/kg ds	< 0.05	< 0.035					
fluoranteen	mg/kg ds	< 0.05	< 0.035					
benzo(a)antraceen	mg/kg ds	< 0.05	< 0.035					
chryseen	mg/kg ds	< 0.05	< 0.035					
benzo(k)fluoranteen	mg/kg ds	< 0.05	< 0.035					
benzo(a)pyreen	mg/kg ds	< 0.05	< 0.035					
benzo(ghi)peryleen	mg/kg ds	< 0.05	< 0.035					
indeno(1,2,3-cd)pyreen	mg/kg ds	< 0.05	< 0.035					
<i>Sommaties</i>								
som PAK (10)	mg/kg ds	0.35	< 0.35	-	1.5	20.75	40	
<i>Polychloorbifenylen</i>								
PCB - 28	mg/kg ds	< 0.001	< 0.0025					
PCB - 52	mg/kg ds	< 0.001	< 0.0025					
PCB - 101	mg/kg ds	< 0.001	< 0.0025					
PCB - 118	mg/kg ds	< 0.001	< 0.0025					
PCB - 138	mg/kg ds	< 0.001	< 0.0025					
PCB - 153	mg/kg ds	< 0.001	< 0.0025					
PCB - 180	mg/kg ds	< 0.001	< 0.0025					
<i>Sommaties</i>								
som PCBs (7)	mg/kg ds	0.005	< 0.018	-	0.02	0.51	1	
Toetsoordeel monster 5688653:				Voldoet aan Achtergrondwaarde				

Monsterreferentie		5688654						
Monsteromschrijving		MM-04, 10: 50-100, 10: 100-150, 18: 50-100, 18: 100-150						
Analyse	Eenheid	Analyseseres.	Gestand.Res.	Toetsoordeel	AW	T	I	
<i>Lutum/Humus</i>								
Organische stof	% (m/m ds)	3.5	10					
Lutum	% (m/m ds)	9.6	25					
<i>Droogrest</i>								
droge stof	%	83.1	83.1	@				
<i>Metalen ICP-AES</i>								
barium (Ba)	mg/kg ds	80	160	@				
cadmium (Cd)	mg/kg ds	0.22	0.32	-	0.6	6.8	13	
kobalt (Co)	mg/kg ds	4.7	9.0	-	15	102.5	190	
koper (Cu)	mg/kg ds	16	25	-	40	115	190	
kwik (Hg) (niet vluchtig)	mg/kg ds	0.14	0.18	1.2 AW(WO)	0.15	18.075	36	
lood (Pb)	mg/kg ds	61	82	1.6 AW(WO)	50	290	530	
molybdeen (Mo)	mg/kg ds	< 1.5	< 1.0	-	1.5	95.75	190	
nikkel (Ni)	mg/kg ds	14	25	-	35	67.5	100	
zink (Zn)	mg/kg ds	160	270	1.9 AW(IND)	140	430	720	
<i>Minerale olie</i>								
minerale olie (florisil clean-up)	mg/kg ds	< 35	< 70	-	190	2595	5000	
<i>Polycyclische koolwaterstoffen</i>								
naftaleen	mg/kg ds	< 0.05	< 0.035					
fenantreen	mg/kg ds	0.09	0.09					
anthraceen	mg/kg ds	< 0.05	< 0.035					
fluoranteen	mg/kg ds	0.17	0.17					
benzo(a)antraceen	mg/kg ds	0.07	0.07					
chryseen	mg/kg ds	0.11	0.11					
benzo(k)fluoranteen	mg/kg ds	0.07	0.07					
benzo(a)pyreen	mg/kg ds	0.07	0.07					
benzo(ghi)peryleen	mg/kg ds	0.05	0.05					
indeno(1,2,3-cd)pyreen	mg/kg ds	< 0.05	< 0.035					
<i>Sommaties</i>								
som PAK (10)	mg/kg ds	0.74	0.74	-	1.5	20.75	40	
<i>Polychloorbifenylen</i>								
PCB - 28	mg/kg ds	< 0.001	< 0.0020					
PCB - 52	mg/kg ds	< 0.001	< 0.0020					
PCB - 101	mg/kg ds	< 0.001	< 0.0020					
PCB - 118	mg/kg ds	< 0.001	< 0.0020					
PCB - 138	mg/kg ds	< 0.001	< 0.0020					
PCB - 153	mg/kg ds	< 0.001	< 0.0020					
PCB - 180	mg/kg ds	< 0.001	< 0.0020					
<i>Sommaties</i>								
som PCBs (7)	mg/kg ds	0.005	< 0.014	-	0.02	0.51	1	

Toetsoordeel monster 5688654:

Overschrijding Achtergrondwaarde

Legenda	
@	Geen toetsoordeel mogelijk
x AW(IND)	x maal Achtergrondwaarde (Industrie)
x AW(WO)	x maal Achtergrondwaarde (Wonen)
x T(IND)	x maal Tussenwaarde (Industrie)
-	<= Achtergrondwaarde

Project	180376-NEN Muntstraat (4323 en 4644) Huissen						
Certificaten	783143						
Toetsing	T.12 - Beoordeling kwaliteit van grond volgens Wbb						
Toetsversie	BoToVa 3.0.0					Toetsdatum: 5 juli 2018 09:17	

Monsterreferentie	5706775						
Monsteromschrijving	1, 5: 0-50						
Analyse	Eenheid	Analyseres.	Gestand.Res.	Toetsoordeel	AW	T	I

<i>Lutum/Humus</i>							
Organische stof	% (m/m ds)	3.0	10				
Lutum	% (m/m ds)	6.9	25				
<i>Droogrest</i>							
droge stof	%	85.4	85.4	@			
<i>Metalen ICP-AES</i>							
lood (Pb)	mg/kg ds	110	160	3.1 AW(WO)	50	290	530

Toetsoordeel monster 5706775:	Overschrijding Achtergrondwaarde						
-------------------------------	----------------------------------	--	--	--	--	--	--

Monsterreferentie	5706776						
Monsteromschrijving	2, 6: 0-50						
Analyse	Eenheid	Analyseres.	Gestand.Res.	Toetsoordeel	AW	T	I

<i>Lutum/Humus</i>							
Organische stof	% (m/m ds)	4.9	10				
Lutum	% (m/m ds)	8.2	25				
<i>Droogrest</i>							
droge stof	%	83.1	83.1	@			
<i>Metalen ICP-AES</i>							
lood (Pb)	mg/kg ds	48	65	1.3 AW(WO)	50	290	530

Toetsoordeel monster 5706776:	Overschrijding Achtergrondwaarde						
-------------------------------	----------------------------------	--	--	--	--	--	--

Monsterreferentie	5706777						
Monsteromschrijving	3, 7: 0-50						
Analyse	Eenheid	Analyseres.	Gestand.Res.	Toetsoordeel	AW	T	I

<i>Lutum/Humus</i>							
Organische stof	% (m/m ds)	4.5	10				
Lutum	% (m/m ds)	7.0	25				
<i>Droogrest</i>							
droge stof	%	81.4	81.4	@			
<i>Metalen ICP-AES</i>							
lood (Pb)	mg/kg ds	37	51	1.0 AW(WO)	50	290	530

Toetsoordeel monster 5706777:	Overschrijding Achtergrondwaarde						
-------------------------------	----------------------------------	--	--	--	--	--	--

Monsterreferentie	5706778						
Monsteromschrijving	4, 10: 0-50						
Analyse	Eenheid	Analyseres.	Gestand.Res.	Toetsoordeel	AW	T	I

<i>Lutum/Humus</i>							
Organische stof	% (m/m ds)	1.2	10				
Lutum	% (m/m ds)	6.1	25				
<i>Droogrest</i>							
droge stof	%	86	86.0	@			
<i>Metalen ICP-AES</i>							
lood (Pb)	mg/kg ds	13	19	-	50	290	530

Toetsoordeel monster 5706778:	Voldoet aan Achtergrondwaarde						
-------------------------------	-------------------------------	--	--	--	--	--	--

Monsterreferentie	5706779						
Monsteromschrijving	5, 11: 0-50						
Analyse	Eenheid	Analyseres.	Gestand.Res.	Toetsoordeel	AW	T	I

<i>Lutum/Humus</i>							
Organische stof	% (m/m ds)	3.8	10				
Lutum	% (m/m ds)	7.0	25				

<i>Droogrest</i>								
droge stof	%	83.3	83.3	@				
<i>Metalen ICP-AES</i>								
lood (Pb)	mg/kg ds	49	69	1.4 AW(WO)	50	290	530	
Toetsoordeel monster 5706779:					Overschrijding Achtergrondwaarde			

Monsterreferentie 5706780								
Monsteromschrijving 6, 14: 0-50								
Analyse	Eenheid	Analyseres.	Gestand.Res.	Toetsoordeel	AW	T	I	

<i>Lutum/Humus</i>								
Organische stof	% (m/m ds)	4.1	10					
Lutum	% (m/m ds)	8.0	25					
<i>Droogrest</i>								
droge stof	%	81.7	81.7	@				
<i>Metalen ICP-AES</i>								
lood (Pb)	mg/kg ds	63	86	1.7 AW(WO)	50	290	530	

Toetsoordeel monster 5706780:					Overschrijding Achtergrondwaarde			
-------------------------------	--	--	--	--	----------------------------------	--	--	--

Monsterreferentie 5706781								
Monsteromschrijving 7, 15: 0-50								
Analyse	Eenheid	Analyseres.	Gestand.Res.	Toetsoordeel	AW	T	I	

<i>Lutum/Humus</i>								
Organische stof	% (m/m ds)	3.7	10					
Lutum	% (m/m ds)	7.2	25					
<i>Droogrest</i>								
droge stof	%	83.6	83.6	@				
<i>Metalen ICP-AES</i>								
lood (Pb)	mg/kg ds	46	64	1.3 AW(WO)	50	290	530	

Toetsoordeel monster 5706781:					Overschrijding Achtergrondwaarde			
-------------------------------	--	--	--	--	----------------------------------	--	--	--

Monsterreferentie 5706782								
Monsteromschrijving 8, 17: 0-50								
Analyse	Eenheid	Analyseres.	Gestand.Res.	Toetsoordeel	AW	T	I	

<i>Lutum/Humus</i>								
Organische stof	% (m/m ds)	3.4	10					
Lutum	% (m/m ds)	6.3	25					
<i>Droogrest</i>								
droge stof	%	86.1	86.1	@				
<i>Metalen ICP-AES</i>								
lood (Pb)	mg/kg ds	150	210	4.3 AW(IND)	50	290	530	

Toetsoordeel monster 5706782:					Overschrijding Achtergrondwaarde			
-------------------------------	--	--	--	--	----------------------------------	--	--	--

Monsterreferentie 5706783								
Monsteromschrijving 9, 18: 0-50								
Analyse	Eenheid	Analyseres.	Gestand.Res.	Toetsoordeel	AW	T	I	

<i>Lutum/Humus</i>								
Organische stof	% (m/m ds)	1.9	10					
Lutum	% (m/m ds)	7.2	25					
<i>Droogrest</i>								
droge stof	%	88.3	88.3	@				
<i>Metalen ICP-AES</i>								
lood (Pb)	mg/kg ds	23	33	-	50	290	530	

Toetsoordeel monster 5706783:					Voldoet aan Achtergrondwaarde			
-------------------------------	--	--	--	--	-------------------------------	--	--	--

Legenda	
@	Geen toetsoordeel mogelijk
x AW(IND)	x maal Achtergrondwaarde (Industrie)
x AW(WO)	x maal Achtergrondwaarde (Wonen)
-	<= Achtergrondwaarde

Project	180376-NEN Muntstraat (4323 en 4644) Huissen						
Certificaten	778982						
Toetsing	T.13 - Beoordeling kwaliteit van grondwater volgens Wbb						
Toetsversie	BoToVa 2.0.0			Toetsdatum: 27 juni 2018 14:21			

Monsterreferentie	5696380						
Monsteromschrijving	peilbuis 3, 03-1: 210-310						

Analyse	Eenheid	Analyseseres.		Toetsoordeel	S	T	I
---------	---------	---------------	--	--------------	---	---	---

Metalen ICP-MS (opgelost)

barium (Ba)	µg/l	140		2.8 S	50	337.5	625
cadmium (Cd)	µg/l	< 0.2		-	0.4	3.2	6
kobalt (Co)	µg/l	< 2		-	20	60	100
koper (Cu)	µg/l	< 2		-	15	45	75
Kwik (Hg) (niet vluchtig)	µg/l	< 0.05		-	0.05	0.175	0.3
lood (Pb)	µg/l	< 2		-	15	45	75
molybdeen (Mo)	µg/l	< 2		-	5	152.5	300
nikkel (Ni)	µg/l	< 3		-	15	45	75
zink (Zn)	µg/l	< 10		-	65	432.5	800

Minerale olie

minerale olie (florisil clean-up)	µg/l	< 50		-	50	325	600
-----------------------------------	------	------	--	---	----	-----	-----

Vluchtige aromaten

benzeen	µg/l	< 0.2		-	0.2	15.1	30
ethylbenzeen	µg/l	< 0.2		-	4	77	150
naftaleen	µg/l	< 0.02		-	0.01	35.005	70
o-xyleen	µg/l	< 0.1		-			
styreen	µg/l	< 0.2		-	6	153	300
tolueen	µg/l	< 0.2		-	7	503.5	1000
xyleen (som m+p)	µg/l	< 0.2		-			

Sommaties aromaten

som xylenen	µg/l	0.2		-	0.2	35.1	70
-------------	------	-----	--	---	-----	------	----

Vluchtige chlooralifaten

1,1,1-trichloorethaan	µg/l	< 0.1		-	0.01	150.005	300
1,1,2-trichloorethaan	µg/l	< 0.1		-	0.01	65.005	130
1,1-dichloorethaan	µg/l	< 0.2		-	7	453.5	900
1,1-dichlooretheen	µg/l	< 0.1		-	0.01	5.005	10
1,1-dichloorpropaan	µg/l	< 0.2		-			
1,2-dichloorethaan	µg/l	< 0.2		-	7	203.5	400
1,2-dichloorpropaan	µg/l	< 0.2		-			
1,3-dichloorpropaan	µg/l	< 0.2		-			
cis-1,2-dichlooretheen	µg/l	< 0.1		-			
dichloormethaan	µg/l	< 0.2		-	0.01	500.005	1000
monochlooretheen (vinylchlori	µg/l	< 0.2		-	0.01	2.505	5
tetrachlooretheen	µg/l	< 0.1		-	0.01	20.005	40
tetrachloormethaan	µg/l	< 0.1		-	0.01	5.005	10
trans-1,2-dichlooretheen	µg/l	< 0.1		-			
trichlooretheen	µg/l	< 0.2		-	24	262	500
trichloormethaan	µg/l	< 0.2		-	6	203	400

Sommaties

som C+T dichlooretheen	µg/l	0.1		-	0.01	10.005	20
som dichloorpropanen	µg/l	0.4		-	0.8	40.4	80

Vluchtige gehalogeneerde alifaten - divers

tribroommethaan (bromoform	µg/l	< 0.2		@			630
----------------------------	------	-------	--	---	--	--	-----

Toetsoordeel monster 5696380:	Overschrijding Streefwaarde
-------------------------------	-----------------------------

Legenda	
@	Geen toetsoordeel mogelijk
-	<= Streefwaarde
x S	x maal Streefwaarde

Hunneman Milieu-Advies
T.a.v. de heer D. Huntink
Barkstraat 5
8102GV RAALTE

Uw kenmerk : 180376-NEN Muntstraat (4323 en 4644) Huissen
Ons kenmerk : Project 775626
Validatieref. : 775626_certificaat_v1
Opdrachtverificatiecode: PNMZ-HBLT-TOKE-XUUN
Bijlage(n) : 4 tabel(len) + 2 bijlage(n)

Amsterdam, 13 juni 2018

Hierbij zend ik u de resultaten van het laboratoriumonderzoek dat op uw verzoek is uitgevoerd in de door u aangeboden monsters.

De resultaten hebben uitsluitend betrekking op de monsters, zoals die door u voor analyse ter beschikking werden gesteld.

Het onderzoek is, met uitzondering van eventueel uitbesteed onderzoek, uitgevoerd door Eurofins Omegam volgens de methoden zoals ze zijn vastgelegd in het geldende accreditatie-certificaat L086 en/of in de bundel "Analysevoorschriften Eurofins Omegam". De in dit onderzoek uitgevoerde onderzoeksmethoden van de geaccrediteerde analyses zijn in een aparte bijlage als onderdeel van dit analyse-certificaat opgenomen. De methoden zijn, voor zover mogelijk, ontleend aan de accreditatieprogramma's/schema's en NEN- EN- en/of ISO-voorschriften.

Ik wijs u erop dat het analyse-certificaat alleen in zijn geheel mag worden gereproduceerd. Ik vertrouw erop uw opdracht volledig en naar tevredenheid te hebben uitgevoerd. Heeft u naar aanleiding van deze rapportage nog vragen, dan verzoek ik u contact op te nemen met onze klantenservice.

Hoogachtend,
namens Eurofins Omegam,



Ing. J. Tukker
Manager productie

Op dit certificaat zijn onze algemene voorwaarden van toepassing.
Dit analyse-certificaat mag niet anders dan in zijn geheel worden gereproduceerd.

ANALYSECERTIFICAAT

Project code : 775626
Project omschrijving : 180376-NEN Muntstraat (4323 en 4644) Huissen
Opdrachtgever : Hunneman Milieu-Advies

Monsterreferenties

5688651 = MM-01, 01: 0-50, 2: 0-50, 03: 0-50, 4: 0-50, 08: 0-50, 9: 0-50, 12: 0-50, 13: 0-50, 16: 0-50

5688652 = MM-02, 5: 0-50, 6: 0-50, 7: 0-50, 10: 0-50, 11: 0-50, 14: 0-50, 15: 0-50, 17: 0-50, 18: 0-50

Opgegeven bemonsteringsdatum :	06/06/2018	06/06/2018
Ontvangstdatum opdracht :	07/06/2018	07/06/2018
Startdatum :	07/06/2018	07/06/2018
Monstercode :	5688651	5688652
Matrix :	Grond	Grond

Monstervoorbewerking

S AS3000 (steekmonster)		uitgevoerd	uitgevoerd
S gewicht artefact	g	n.v.t.	n.v.t.
S soort artefact		n.v.t.	n.v.t.
S voorbewerking AS3000		uitgevoerd	uitgevoerd

Algemeen onderzoek - fysisch

S droge stof	%	84,8	85,0
S organische stof (gec. voor lutum)	% (m/m ds)	2,6	2,3
S lutumgehalte (pipetmethode)	% (m/m ds)	11,1	10,1

Anorganische parameters - metalen

S barium (Ba)	mg/kg ds	81	81
S cadmium (Cd)	mg/kg ds	0,25	0,25
S kobalt (Co)	mg/kg ds	5,0	5,3
S koper (Cu)	mg/kg ds	27	19
S kwik (Hg) (niet vluchtig)	mg/kg ds	0,14	0,17
S lood (Pb)	mg/kg ds	49	240
S molybdeen (Mo)	mg/kg ds	< 1,5	< 1,5
S nikkel (Ni)	mg/kg ds	16	15
S zink (Zn)	mg/kg ds	89	84

Organische parameters - niet aromatisch

S minerale olie (florisil clean-up)	mg/kg ds	< 35	< 35
-------------------------------------	----------	----------------	----------------

Organische parameters - aromatisch
Polycyclische koolwaterstoffen:

S naftaleen	mg/kg ds	< 0,05	< 0,05
S fenantreen	mg/kg ds	0,14	0,05
S anthraceen	mg/kg ds	< 0,05	< 0,05
S fluoranteen	mg/kg ds	0,24	0,13
S benzo(a)antraceen	mg/kg ds	0,10	0,06
S chryseen	mg/kg ds	0,12	0,08
S benzo(k)fluoranteen	mg/kg ds	0,08	0,07
S benzo(a)pyreen	mg/kg ds	0,10	0,07
S benzo(ghi)peryleen	mg/kg ds	0,08	0,07
S indeno(1,2,3-cd)pyreen	mg/kg ds	0,06	0,05
S som PAK (10)	mg/kg ds	0,99	0,65

Organische parameters - gehalogeneerd
Polychloorbifenylen:

S PCB -28	mg/kg ds	< 0,001	< 0,001
S PCB -52	mg/kg ds	< 0,001	< 0,001
S PCB -101	mg/kg ds	< 0,001	< 0,001
S PCB -118	mg/kg ds	< 0,001	< 0,001
S PCB -138	mg/kg ds	< 0,001	< 0,001
S PCB -153	mg/kg ds	< 0,001	< 0,001
S PCB -180	mg/kg ds	< 0,001	< 0,001
S som PCBs (7)	mg/kg ds	0,005	0,005

Dit analyse-certificaat, inclusief voorblad en eventuele bijlage(n), mag niet anders dan in zijn geheel worden gereproduceerd.

- De met een 'Q' gemerkte analyses zijn door RvA geaccrediteerd (registratienummer L086).

- De met een 'S' gemerkte analyses zijn door RvA geaccrediteerd (L086) en op basis van het schema AS 3000 erkend.

Opdrachtverificatiecode: PNMZ-HBLT-TOKE-XUUN

Ref.: 775626_certificaat_v1

ANALYSECERTIFICAAT

Project code : 775626
Project omschrijving : 180376-NEN Muntstraat (4323 en 4644) Huissen
Opdrachtgever : Hunneman Milieu-Advies

Monsterreferenties

5688651 = MM-01, 01: 0-50, 2: 0-50, 03: 0-50, 4: 0-50, 08: 0-50, 9: 0-50, 12: 0-50, 13: 0-50, 16: 0-50

5688652 = MM-02, 5: 0-50, 6: 0-50, 7: 0-50, 10: 0-50, 11: 0-50, 14: 0-50, 15: 0-50, 17: 0-50, 18: 0-50

Opgegeven bemonsteringsdatum :	06/06/2018	06/06/2018
Ontvangstdatum opdracht :	07/06/2018	07/06/2018
Startdatum :	07/06/2018	07/06/2018
Monstercode :	5688651	5688652
Matrix :	Grond	Grond

Organische parameters - bestrijdingsmiddelen
Organochloorbestrijdingsmiddelen:

S 2,4-DDD (o,p-DDD)	mg/kg ds	< 0,001	< 0,001
S 4,4-DDD (p,p-DDD)	mg/kg ds	0,001	< 0,001
S 2,4-DDE (o,p-DDE)	mg/kg ds	< 0,001	< 0,001
S 4,4-DDE (p,p-DDE)	mg/kg ds	0,064	0,009
S 2,4-DDT (o,p-DDT)	mg/kg ds	0,003	< 0,001
S 4,4-DDT (p,p-DDT)	mg/kg ds	0,013	0,003
S aldrin	mg/kg ds	< 0,001	< 0,001
S dieldrin	mg/kg ds	< 0,001	0,002
S endrin	mg/kg ds	< 0,001	< 0,001
S telodrin	mg/kg ds	< 0,001	< 0,001
S isodrin	mg/kg ds	< 0,001	< 0,001
S heptachloor	mg/kg ds	< 0,001	< 0,001
S heptachloorepoxide (cis)	mg/kg ds	< 0,001	< 0,001
S heptachloorepoxide (trans)	mg/kg ds	< 0,001	< 0,001
S alfa-endosulfan	mg/kg ds	< 0,001	< 0,001
S alfa -HCH	mg/kg ds	< 0,001	< 0,001
S beta -HCH	mg/kg ds	< 0,001	< 0,001
S gamma -HCH (lindaan)	mg/kg ds	< 0,001	< 0,001
S delta -HCH	mg/kg ds	< 0,001	< 0,001
S hexachloorbenzeen	mg/kg ds	< 0,001	< 0,001
S endosulfansulfaat	mg/kg ds	< 0,002	< 0,002
S hexachloorbutadieen	mg/kg ds	< 0,001	< 0,001
S chloordaan (cis)	mg/kg ds	< 0,001	< 0,001
S chloordaan (trans)	mg/kg ds	< 0,001	< 0,001
som DDD	mg/kg ds	0,002	0,001
som DDE	mg/kg ds	0,065	0,010
som DDT	mg/kg ds	0,016	0,004
S som DDD /DDE /DDTs	mg/kg ds	0,082	0,015
S som drins (3)	mg/kg ds	0,002	0,003
S som c/t heptachloorepoxide	mg/kg ds	0,001	0,001
S som HCHs (3)	mg/kg ds	0,002	0,002
S som chloordaan	mg/kg ds	0,001	0,001
som OCBs (waterbodem)	mg/kg ds	0,095	0,029
som OCBs (landbodem)	mg/kg ds	0,093	0,027

ANALYSECERTIFICAAT

Project code : 775626
Project omschrijving : 180376-NEN Muntstraat (4323 en 4644) Huissen
Opdrachtgever : Hunneman Milieu-Advies

Monsterreferenties

5688653 = MM-03, 03: 50-100, 03: 100-150, 03: 150-200, 16: 50-100, 16: 100-150, 16: 150-200
 5688654 = MM-04, 10: 50-100, 10: 100-150, 18: 50-100, 18: 100-150

Opgegeven bemonsteringsdatum :	06/06/2018	06/06/2018
Ontvangstdatum opdracht :	07/06/2018	07/06/2018
Startdatum :	07/06/2018	07/06/2018
Monstercode :	5688653	5688654
Matrix :	Grond	Grond

Monstervoorbewerking

S AS3000 (steekmonster)		uitgevoerd	uitgevoerd
S gewicht artefact	g	n.v.t.	n.v.t.
S soort artefact		n.v.t.	n.v.t.
S voorbewerking AS3000		uitgevoerd	uitgevoerd

Algemeen onderzoek - fysisch

S droge stof	%	69,3	83,1
S organische stof (gec. voor lutum)	% (m/m ds)	2,8	3,5
S lutumgehalte (pipetmethode)	% (m/m ds)	17,1	9,6

Anorganische parameters - metalen

S barium (Ba)	mg/kg ds	170	80
S cadmium (Cd)	mg/kg ds	< 0,20	0,22
S kobalt (Co)	mg/kg ds	11	4,7
S koper (Cu)	mg/kg ds	19	16
S kwik (Hg) (niet vluchtig)	mg/kg ds	0,07	0,14
S lood (Pb)	mg/kg ds	36	61
S molybdeen (Mo)	mg/kg ds	< 1,5	< 1,5
S nikkel (Ni)	mg/kg ds	33	14
S zink (Zn)	mg/kg ds	74	160

Organische parameters - niet aromatisch

S minerale olie (florisil clean-up)	mg/kg ds	< 35	< 35
-------------------------------------	----------	----------------	----------------

Organische parameters - aromatisch
Polycyclische koolwaterstoffen:

S naftaleen	mg/kg ds	< 0,05	< 0,05
S fenantreen	mg/kg ds	< 0,05	0,09
S anthraceen	mg/kg ds	< 0,05	< 0,05
S fluoranteen	mg/kg ds	< 0,05	0,17
S benzo(a)antracene	mg/kg ds	< 0,05	0,07
S chryseen	mg/kg ds	< 0,05	0,11
S benzo(k)fluoranteen	mg/kg ds	< 0,05	0,07
S benzo(a)pyreen	mg/kg ds	< 0,05	0,07
S benzo(ghi)peryleen	mg/kg ds	< 0,05	0,05
S indeno(1,2,3-cd)pyreen	mg/kg ds	< 0,05	< 0,05
S som PAK (10)	mg/kg ds	0,35	0,74

Organische parameters - gehalogeneerd
Polychloorbifenylen:

S PCB -28	mg/kg ds	< 0,001	< 0,001
S PCB -52	mg/kg ds	< 0,001	< 0,001
S PCB -101	mg/kg ds	< 0,001	< 0,001
S PCB -118	mg/kg ds	< 0,001	< 0,001
S PCB -138	mg/kg ds	< 0,001	< 0,001
S PCB -153	mg/kg ds	< 0,001	< 0,001
S PCB -180	mg/kg ds	< 0,001	< 0,001
S som PCBs (7)	mg/kg ds	0,005	0,005

Dit analyse-certificaat, inclusief voorblad en eventuele bijlage(n), mag niet anders dan in zijn geheel worden gereproduceerd.

- De met een 'Q' gemerkte analyses zijn door RvA geaccrediteerd (registratienummer L086).

- De met een 'S' gemerkte analyses zijn door RvA geaccrediteerd (L086) en op basis van het schema AS 3000 erkend.

Opdrachtverificatiecode: PNMZ-HBLT-TOKE-XUUN

Ref.: 775626_certificaat_v1

ANALYSECERTIFICAAT

Project code : 775626
Project omschrijving : 180376-NEN Muntstraat (4323 en 4644) Huissen
Opdrachtgever : Hunneman Milieu-Advies

Opmerkingen m.b.t. analyses

Opmerking(en) algemeen

Organische stof gehalte (gecorrigeerd voor lutum en vrij ijzer in de vorm van Fe₂O₃)

Het organische stofgehalte is gecorrigeerd voor het in het analysecertificaat gerapporteerde lutumgehalte. Indien het lutumgehalte niet is gerapporteerd is de correctie uitgevoerd met een lutumgehalte van 5,4% (gemiddeld lutumgehalte Nederlandse bodem, AS3010/AS3210, prestatieblad organische stofgehalte in grond/waterbodem). Indien het vrij ijzergehalte is bepaald en groter is dan 5 % m/m, is bij de berekening van het organische stof gecorrigeerd voor dat gehalte aan vrij ijzer.

Sommatie van concentraties voor groepsparameters

De sommatie is uitgevoerd volgens AS3000 paragraaf 2.5.2 en bijlage 3.

ANALYSECERTIFICAAT

Project code : 775626
Project omschrijving : 180376-NEN Muntstraat (4323 en 4644) Huissen
Opdrachtgever : Hunneman Milieu-Advies

Barcodeschema's

<i>Monstercode Uw referentie</i>	<i>monster</i>	<i>diepte</i>	<i>barcode</i>
5688651 MM-01, 01: 0-50, 2: 0-50, 03: 0-50, 4: 0-50, 08: 0-50, 9: 0-50, 12: 0-50, 13: 0-50, 16: 0-50	01	0.0-0.5	2746580AA
	2	0.0-0.5	2746578AA
	03	0.0-0.5	2746581AA
	4	0.0-0.5	2746638AA
	08	0.0-0.5	2746558AA
	9	0.0-0.5	2746646AA
	12	0.0-0.5	2746576AA
	13	0.0-0.5	2746640AA
	16	0.0-0.5	2746574AA
5688652 MM-02, 5: 0-50, 6: 0-50, 7: 0-50, 10: 0-50, 11: 0-50, 14: 0-50, 15: 0-50, 17: 0-50, 18: 0-50	5	0.0-0.5	2746634AA
	6	0.0-0.5	2746629AA
	7	0.0-0.5	2746649AA
	10	0.0-0.5	2746620AA
	11	0.0-0.5	2746655AA
	14	0.0-0.5	2746624AA
	15	0.0-0.5	2746650AA
	17	0.0-0.5	2746639AA
	18	0.0-0.5	2746619AA
5688653 MM-03, 03: 50-100, 03: 100-150, 03: 150-200, 16: 50-100, 16: 100-150, 16: 150-200	03	0.5-1.0	2746579AA
	03	1.0-1.5	2746577AA
	03	1.5-2.0	2746573AA
	16	0.5-1.0	2746557AA
	16	1.0-1.5	2746644AA
	16	1.5-2.0	2746636AA
5688654 MM-04, 10: 50-100, 10: 100-150, 18: 50-100, 18: 100-150	10	0.5-1.0	2746607AA
	10	1.0-1.5	2746643AA
	18	0.5-1.0	2746648AA
	18	1.0-1.5	2746652AA

ANALYSECERTIFICAAT

Project code : 775626
Project omschrijving : 180376-NEN Muntstraat (4323 en 4644) Huissen
Opdrachtgever : Hunneman Milieu-Advies

Analysemethoden in Grond (AS3000)

AS3000

In dit analysecertificaat zijn de met 'S' gemerkte analyses uitgevoerd volgens de analysemethoden beschreven in het "Accreditatieschema Laboratoriumanalyses voor grond-, waterbodem- en grondwateronderzoek (AS SIKB 3000)". Het laboratoriumonderzoek is uitgevoerd volgens de onderstaande analysemethoden. Deze analyses zijn vastgelegd in het geldende accreditatie-certificaat met bijbehorende verrichtingenlijst L086 van Eurofins Omegam BV.

voorbewerking AS3000	: Conform AS3000 en NEN-EN 16179
Droge stof	: Conform AS3010 prestatieblad 2
Organische stof (gec. voor lutum)	: Conform AS3010 prestatieblad 3 en gelijkwaardig aan NEN 5754
Lutumgehalte (pipetmethode)	: Conform AS3010 prestatieblad 4; gelijkwaardig aan NEN 5753
Barium (Ba)	: Conform AS3010 prestatieblad 5; NEN 6966 en destructie conform NEN 6961
Cadmium (Cd)	: Conform AS3010 prestatieblad 5; NEN 6966 en destructie conform NEN 6961
Kobalt (Co)	: Conform AS3010 prestatieblad 5; NEN 6966 en destructie conform NEN 6961
Koper (Cu)	: Conform AS3010 prestatieblad 5; NEN 6966 en destructie conform NEN 6961
Kwik (Hg) (niet vluchtig)	: Conform AS3010 prestatieblad 5; NEN-ISO 16772 en destructie conform NEN 6961
Lood (Pb)	: Conform AS3010 prestatieblad 5; NEN 6966 en destructie conform NEN 6961
Molybdeen (Mo)	: Conform AS3010 prestatieblad 5; NEN 6966 en destructie conform NEN 6961
Nikkel (Ni)	: Conform AS3010 prestatieblad 5; NEN 6966 en destructie conform NEN 6961
Zink (Zn)	: Conform AS3010 prestatieblad 5; NEN 6966 en destructie conform NEN 6961
Minerale olie (florisil clean-up)	: Conform AS3010 prestatieblad 7
PAKs	: Conform AS3010 prestatieblad 6
PCBs	: Conform AS3010 prestatieblad 8
PCBs	: Conform AS3010 prestatieblad 8
OCBs	: Conform AS3020 prestatiebladen 1, 2 en 3

Hunneman Milieu-Advies
T.a.v. de heer D. Huntink
Barkstraat 5
8102GV RAALTE

Uw kenmerk : 180376-NEN Muntstraat (4323 en 4644) Huissen
Ons kenmerk : Project 783143
Validatieref. : 783143_certificaat_v1
Opdrachtverificatiecode: ZNYR-QRSO-KLAP-YLZA
Bijlage(n) : 4 tabel(len) + 4 bijlage(n)

Amsterdam, 4 juli 2018

Hierbij zend ik u de resultaten van het laboratoriumonderzoek dat op uw verzoek is uitgevoerd in de door u aangeboden monsters.

De resultaten hebben uitsluitend betrekking op de monsters, zoals die door u voor analyse ter beschikking werden gesteld.

Het onderzoek is, met uitzondering van eventueel uitbesteed onderzoek, uitgevoerd door Eurofins Omegam volgens de methoden zoals ze zijn vastgelegd in het geldende accreditatie-certificaat L086 en/of in de bundel "Analysevoorschriften Eurofins Omegam". De in dit onderzoek uitgevoerde onderzoeksmethoden van de geaccrediteerde analyses zijn in een aparte bijlage als onderdeel van dit analyse-certificaat opgenomen. De methoden zijn, voor zover mogelijk, ontleend aan de accreditatieprogramma's/schema's en NEN- EN- en/of ISO-voorschriften.

Ik wijs u erop dat het analyse-certificaat alleen in zijn geheel mag worden gereproduceerd. Ik vertrouw erop uw opdracht volledig en naar tevredenheid te hebben uitgevoerd. Heeft u naar aanleiding van deze rapportage nog vragen, dan verzoek ik u contact op te nemen met onze klantenservice.

Hoogachtend,
namens Eurofins Omegam,



Ing. J. Tukker
Manager productie

Op dit certificaat zijn onze algemene voorwaarden van toepassing.
Dit analyse-certificaat mag niet anders dan in zijn geheel worden gereproduceerd.

ANALYSECERTIFICAAT

Project code : 783143
Project omschrijving : 180376-NEN Muntstraat (4323 en 4644) Huissen
Opdrachtgever : Hunneman Milieu-Advies

Monsterreferenties

5706775 = 1, 5: 0-50

5706776 = 2, 6: 0-50

5706777 = 3, 7: 0-50

Opgegeven bemonsteringsdatum :	06/06/2018	06/06/2018	06/06/2018
Ontvangstdatum opdracht :	28/06/2018	28/06/2018	28/06/2018
Startdatum :	28/06/2018	28/06/2018	28/06/2018
Monstercode :	5706775	5706776	5706777
Matrix :	Grond	Grond	Grond

Monstervoorbewerking

S AS3000 (steekmonster)		uitgevoerd	uitgevoerd	uitgevoerd
S gewicht artefact	g	n.v.t.	n.v.t.	n.v.t.
S soort artefact		n.v.t.	n.v.t.	n.v.t.
S voorbewerking AS3000		uitgevoerd	uitgevoerd	uitgevoerd

Algemeen onderzoek - fysisch

S droge stof	%	85,4	83,1	81,4
S organische stof (gec. voor lutum)	% (m/m ds)	3,0	4,9	4,5
S lutumgehalte (pipetmethode)	% (m/m ds)	6,9	8,2	7,0

Anorganische parameters - metalen

S lood (Pb)	mg/kg ds	110	48	37
-------------	----------	-----	----	----

ANALYSECERTIFICAAT

Project code : 783143
Project omschrijving : 180376-NEN Muntstraat (4323 en 4644) Huissen
Opdrachtgever : Hunneman Milieu-Advies

Monsterreferenties

5706778 = 4, 10: 0-50

5706779 = 5, 11: 0-50

5706780 = 6, 14: 0-50

Opgegeven bemonsteringsdatum :	06/06/2018	06/06/2018	06/06/2018
Ontvangstdatum opdracht :	28/06/2018	28/06/2018	28/06/2018
Startdatum :	28/06/2018	28/06/2018	28/06/2018
Monstercode :	5706778	5706779	5706780
Matrix :	Grond	Grond	Grond

Monstervoorbewerking

S AS3000 (steekmonster)		uitgevoerd	uitgevoerd	uitgevoerd
S gewicht artefact	g	n.v.t.	n.v.t.	n.v.t.
S soort artefact		n.v.t.	n.v.t.	n.v.t.
S voorbewerking AS3000		uitgevoerd	uitgevoerd	uitgevoerd

Algemeen onderzoek - fysisch

S droge stof	%	86,0	83,3	81,7
S organische stof (gec. voor lutum)	% (m/m ds)	1,2	3,8	4,1
S lutumgehalte (pipetmethode)	% (m/m ds)	6,1	7,0	8,0

Anorganische parameters - metalen

S lood (Pb)	mg/kg ds	13	49	63
-------------	----------	----	----	----

ANALYSECERTIFICAAT

Project code : 783143
Project omschrijving : 180376-NEN Muntstraat (4323 en 4644) Huissen
Opdrachtgever : Hunneman Milieu-Advies

Monsterreferenties

5706781 = 7, 15: 0-50

5706782 = 8, 17: 0-50

5706783 = 9, 18: 0-50

Opgegeven bemonsteringsdatum :	06/06/2018	06/06/2018	06/06/2018
Ontvangstdatum opdracht :	28/06/2018	28/06/2018	28/06/2018
Startdatum :	28/06/2018	28/06/2018	28/06/2018
Monstercode :	5706781	5706782	5706783
Matrix :	Grond	Grond	Grond

Monstervoorbewerking

S AS3000 (steekmonster)		uitgevoerd	uitgevoerd	uitgevoerd
S gewicht artefact	g	n.v.t.	n.v.t.	n.v.t.
S soort artefact		n.v.t.	n.v.t.	n.v.t.
S voorbewerking AS3000		uitgevoerd	uitgevoerd	uitgevoerd

Algemeen onderzoek - fysisch

S droge stof	%	83,6	86,1	88,3
S organische stof (gec. voor lutum)	% (m/m ds)	3,7	3,4	1,9
S lutumgehalte (pipetmethode)	% (m/m ds)	7,2	6,3	7,2

Anorganische parameters - metalen

S lood (Pb)	mg/kg ds	46	150	23
-------------	----------	----	-----	----

ANALYSECERTIFICAAT

Project code : 783143
Project omschrijving : 180376-NEN Muntstraat (4323 en 4644) Huissen
Opdrachtgever : Hunneman Milieu-Advies

Opmerkingen m.b.t. analyses

Opmerking(en) algemeen

Organische stof gehalte (gecorrigeerd voor lutum en vrij ijzer in de vorm van Fe₂O₃)

Het organische stofgehalte is gecorrigeerd voor het in het analysecertificaat gerapporteerde lutumgehalte. Indien het lutumgehalte niet is gerapporteerd is de correctie uitgevoerd met een lutumgehalte van 5,4% (gemiddeld lutumgehalte Nederlandse bodem, AS3010/AS3210, prestatieblad organische stofgehalte in grond/waterbodem). Indien het vrij ijzergehalte is bepaald en groter is dan 5 % m/m, is bij de berekening van het organische stof gecorrigeerd voor dat gehalte aan vrij ijzer.

ANALYSECERTIFICAAT

Project code : 783143
Project omschrijving : 180376-NEN Muntstraat (4323 en 4644) Huissen
Opdrachtgever : Hunneman Milieu-Advies

Houdbaarheid- & conserveringsopmerkingen

De onderstaande constatering(en) wijzen op een afwijking van het SIKB-protocol 3001 (Conserveringsmethoden en conserveringstermijnen van milieumonsters). Deze afwijking resulteert in de volgende voorgeschreven opmerking: *"Er zijn verschillen met de richtlijnen geconstateerd die de betrouwbaarheid van de gemarkeerde resultaten in dit analyserapport mogelijk hebben beïnvloed."* Deze bijlage vormt samen met andere bijlagen, tabellen en het voorblad, een integraal onderdeel van dit analyse-certificaat.

Uw referentie : 1, 5: 0-50
Monstercode : 5706775

Opmerking(en) by analyse(s):

Droge stof: - De conserveringstermijn is overschreden omdat de opdracht niet binnen de afgesproken termijn is ontvangen.

Uw referentie : 2, 6: 0-50
Monstercode : 5706776

Opmerking(en) by analyse(s):

Droge stof: - De conserveringstermijn is overschreden omdat de opdracht niet binnen de afgesproken termijn is ontvangen.

Uw referentie : 3, 7: 0-50
Monstercode : 5706777

Opmerking(en) by analyse(s):

Droge stof: - De conserveringstermijn is overschreden omdat de opdracht niet binnen de afgesproken termijn is ontvangen.

Uw referentie : 4, 10: 0-50
Monstercode : 5706778

Opmerking(en) by analyse(s):

Droge stof: - De conserveringstermijn is overschreden omdat de opdracht niet binnen de afgesproken termijn is ontvangen.

Uw referentie : 5, 11: 0-50
Monstercode : 5706779

Opmerking(en) by analyse(s):

Droge stof: - De conserveringstermijn is overschreden omdat de opdracht niet binnen de afgesproken termijn is ontvangen.

Uw referentie : 6, 14: 0-50
Monstercode : 5706780

Opmerking(en) by analyse(s):

Droge stof: - De conserveringstermijn is overschreden omdat de opdracht niet binnen de afgesproken termijn is ontvangen.

Uw referentie : 7, 15: 0-50
Monstercode : 5706781

Opmerking(en) by analyse(s):

Droge stof: - De conserveringstermijn is overschreden omdat de opdracht niet binnen de afgesproken termijn is ontvangen.

ANALYSECERTIFICAAT

Project code : 783143
Project omschrijving : 180376-NEN Muntstraat (4323 en 4644) Huissen
Opdrachtgever : Hunneman Milieu-Advies

Uw referentie : 8, 17: 0-50
Monstercode : 5706782

Opmerking(en) by analyse(s):

Droge stof: - De conserveringstermijn is overschreden omdat de opdracht niet binnen de afgesproken termijn is ontvangen.

Uw referentie : 9, 18: 0-50
Monstercode : 5706783

Opmerking(en) by analyse(s):

Droge stof: - De conserveringstermijn is overschreden omdat de opdracht niet binnen de afgesproken termijn is ontvangen.

ANALYSECERTIFICAAT

Project code : 783143
Project omschrijving : 180376-NEN Muntstraat (4323 en 4644) Huissen
Opdrachtgever : Hunneman Milieu-Advies

Barcodeschema's

<i>Monstercode</i>	<i>Uw referentie</i>	<i>monster</i>	<i>diepte</i>	<i>barcode</i>
5706775	1, 5: 0-50	5	0.0-0.5	2746634AA
5706776	2, 6: 0-50	6	0.0-0.5	2746629AA
5706777	3, 7: 0-50	7	0.0-0.5	2746649AA
5706778	4, 10: 0-50	10	0.0-0.5	2746620AA
5706779	5, 11: 0-50	11	0.0-0.5	2746655AA
5706780	6, 14: 0-50	14	0.0-0.5	2746624AA
5706781	7, 15: 0-50	15	0.0-0.5	2746650AA
5706782	8, 17: 0-50	17	0.0-0.5	2746639AA
5706783	9, 18: 0-50	18	0.0-0.5	2746619AA

ANALYSECERTIFICAAT

Project code : 783143
Project omschrijving : 180376-NEN Muntstraat (4323 en 4644) Huissen
Opdrachtgever : Hunneman Milieu-Advies

Analysemethoden in Grond (AS3000)

AS3000

In dit analysecertificaat zijn de met 'S' gemerkte analyses uitgevoerd volgens de analysemethoden beschreven in het "Accreditatieschema Laboratoriumanalyses voor grond-, waterbodem- en grondwateronderzoek (AS SIKB 3000)". Het laboratoriumonderzoek is uitgevoerd volgens de onderstaande analysemethoden. Deze analyses zijn vastgelegd in het geldende accreditatie-certificaat met bijbehorende verrichtingenlijst L086 van Eurofins Omegam BV.

voorbewerking AS3000 : Conform AS3000 en NEN-EN 16179
Droge stof : Conform AS3010 prestatieblad 2
Organische stof (gec. voor lutum) : Conform AS3010 prestatieblad 3 en gelijkwaardig aan NEN 5754
Lutumgehalte (pipetmethode) : Conform AS3010 prestatieblad 4; gelijkwaardig aan NEN 5753
Lood (Pb) : Conform AS3010 prestatieblad 5; NEN 6966 en destructie conform NEN 6961

AL-West B.V.

Dortmundstraat 16B, 7418 BH Deventer, the Netherlands
Postbus 693, 7400 AR Deventer
Tel. +31(0)570 788110, Fax +31(0)570 788108
e-Mail: info@al-west.nl, www.al-west.nl



Hunneman Milieu-Advies Raalte B.V.
Dimitri Huntink
Barkstraat 5
8102 GV RAALTE

Datum 14.06.2018
Relatienr 35003557
Opdrachtnr. 773423

ANALYSERAPPORT

Opdracht 773423 Bodem / Eluaat

Opdrachtgever 35003557 Hunneman Milieu-Advies Raalte B.V.
Uw referentie 180376 NEN Muntstraat (4323 en 4644) Huissen
Opdrachtacceptatie 07.06.18
Monsternemer Opdrachtgever

Geachte heer, mevrouw,

Hierbij zenden wij u de resultaten van het door u aangevraagde laboratoriumonderzoek. De analyses zijn, tenzij anders vermeld, geaccrediteerd volgens NEN-EN-ISO/IEC 17025 en uitgevoerd overeenkomstig de onderzoeksmethoden die worden genoemd in de meest actuele versie van onze verrichtingenlijst van de Raad voor Accreditatie, accreditatienummer L005.

De analyses zijn, tenzij anders vermeld, uitgevoerd overeenkomstig onze erkenning voor de werkzaamheid "Analyse voor milieuhygiënisch bodemonderzoek" van het Besluit Bodemkwaliteit.

Indien u gegevens wenst over de meetonzekerheden van een methode, kunnen wij u deze op verzoek verstrekken.

Dit rapport mag alleen in zijn geheel worden gereproduceerd. Eventuele bijlagen zijn onderdeel van het rapport.

Indien u nog vragen heeft of aanvullende informatie wenst, verzoeken wij u om contact op te nemen met Klantenservice.

Wij vertrouwen U met de toegezonden informatie van dienst te zijn.

Met vriendelijke groet,

AL-West B.V. Dhr. Rudie Leuverink, Tel. +31/570788112
Klantenservice

Kamer van Koophandel Directeur
Nr. 08110898 ppa. Marc van Gelder
VAT/BTW-ID-Nr.: Dr. Paul Wimmer
NL 811132559 B01



Blad 1 van 2



AL-West B.V.

Dortmundstraat 16B, 7418 BH Deventer, the Netherlands
Postbus 693, 7400 AR Deventer
Tel. +31(0)570 788110, Fax +31(0)570 788108
e-Mail: info@al-west.nl, www.al-west.nl

Opdracht 773423 Bodem / Eluaat

Monsternr.	Monstername	Monsteromschrijving
568130	06.06.2018	RE-01, RE-01: 0-50
568131	06.06.2018	RE-02, RE-02: 0-50
568132	06.06.2018	RE-03, RE-03: 0-50

Eenheid	568130	568131	568132
	RE-01, RE-01: 0-50	RE-02, RE-02: 0-50	RE-03, RE-03: 0-50

Asbestbepaling in grond/puin

Zie bijlage voor toelichting asbestanalyse	++	++	++
S Som gewogen asbest	mg/kg Ds	<1	<1

S) Erkend volgens AS SIKB 3000

Verklaring: "<" of n.a. betekent dat het gehalte van de component lager is dan de rapportagegrens.

Begin van de analyses: 07.06.2018

Einde van de analyses: 14.06.2018

De onderzoeksresultaten hebben alleen betrekking op het aangeleverde monstermateriaal. Monsters met onbekende herkomst kunnen slechts beperkt gecontroleerd worden op plausibiliteit



AL-West B.V. Dhr. Rudie Leuverink, Tel. +31/570788112
Klantenservice

Toegepaste methoden

AS3000 asbest in bodem en materialen: Som gewogen asbest

<Geen informatie>: Zie bijlage voor toelichting asbestanalyse

De in dit rapport vermelde analyses zijn geaccrediteerd volgens ISO/IEC 17025:2005, tenzij bij de analyse het symbool " * " staat vermeld.

AL-West B.V.

Dortmundstraat 16B, 7418 BH Deventer, the Netherlands
 Postbus 693, 7400 AR Deventer
 Tel. +31(0)570 788110, Fax +31(0)570 788108
 e-Mail: info@al-west.nl, www.al-west.nl

Bijlage analyseresultaten asbest

Analist:	jim					
Monster Nr.	Monster omschrijving			Drogestof gehalte (%)	Nat gewicht (g)	Droog gewicht
568130	RE-01, RE-01: 0-50			84,6	10771	9115

Zee fractie	Zee fractie (m/m%)	Massa fractie (g)	Onderzoc ht (%)	chrysotiel (mg/kg ds tot.)	amosiet (mg/kg ds tot.)	crocidoliet (mg/kg ds tot.)	Aantal hecht geb.	Aantal niet hechtgeb.	Asbest (mg/kg ds tot.)	95%-betrouwbaarheids- interval (mg/kg ds)	
										ondergrens	bovengrens
>20 mm	0	0	100				0	0			
8 - 20 mm	1,4	129	100				0	0			
4 - 8 mm	0,98	89,1	100				0	0			
2 - 4 mm	0,81	74	69				0	0			
1 - 2 mm	1,2	108,1	33				0	0			
0.5 mm - 1 mm	2,3	210,1	12				0	0			
< 0.5 mm	92	8416,924	0,1				nvt	nvt		nvt	nvt
Totalen	99	9027,224					0	0			

Na afronding volgens norm (mg/kg) : <1 <1 <1

Asbesthoudende materialen	Hechtgebonden
nvt	nvt
nvt	nvt
nvt	nvt

Gerapporteerde asbestgehaltenes zijn afgeronde waardes,
 in de totaalgehaltenes kunnen geringe afwijkingen voorkomen.

Conclusie:

	Gemeten Gehalte (mg/kg ds)	95%-betrouwbaarheids- interval (mg/kg ds)	
		ondergrens	bovengrens
De bepalings grens is	-	-	1
Hoeveelheid hechtgebonden asbesthoudend materiaal	<1	<1	<1
Hoeveelheid niet hechtgebonden asbesthoudend materiaal	<1	<1	<1
Serpentijn asbest	<0.1	<0.1	<0.1
Amfibool asbest	<0.1	<0.1	<0.1
Totaal asbest	<1	<1	<1
Gewogen totaal asbest (serpentijn + 10 x amfibool)	<1	<1	<1

In het, met de optische lichtmicroscop, onderzochte deel van de fractie <500 µm zijn geen asbestverdachte vezels gevonden.

Er is minder dan de in de norm voorgeschreven minimale hoeveelheid monstermateriaal aangeleverd

AL-West B.V.

Dortmundstraat 16B, 7418 BH Deventer, the Netherlands
 Postbus 693, 7400 AR Deventer
 Tel. +31(0)570 788110, Fax +31(0)570 788108
 e-Mail: info@al-west.nl, www.al-west.nl

Bijlage analyseresultaten asbest

Analist:	kws					
Monster Nr.	Monster omschrijving			Drogestof gehalte (%)	Nat gewicht (g)	Droog gewicht
568131	RE-02, RE-02: 0-50			84,1	11611	9769

Zee fractie	Zee fractie (m/m%)	Massa fractie (g)	Onderzoc ht (%)	chrysotiel (mg/kg ds tot.)	amosiet (mg/kg ds tot.)	crocidoliet (mg/kg ds tot.)	Aantal hecht geb.	Aantal niet hechtgeb.	Asbest (mg/kg ds tot.)	95%-betrouwbaarheids- interval (mg/kg ds)	
										ondergrens	bovengrens
>20 mm	0	0	100				0	0			
8 - 20 mm	2	198,7	100				0	0			
4 - 8 mm	2,1	206,8	100				0	0			
2 - 4 mm	1,6	154,9	65				0	0			
1 - 2 mm	1,8	173,2	34				0	0			
0.5 mm - 1 mm	3,5	341,9	12				0	0			
< 0.5 mm	88	8602,644	0,1				nvt	nvt		nvt	nvt
Totalen	99	9678,144					0	0			

Na afronding volgens norm (mg/kg) : <1 <1 <1

Asbesthoudende materialen	Hechtgebonden
nvt	nvt
nvt	nvt
nvt	nvt

Gerapporteerde asbestgehaltenes zijn afgeronde waardes,
 in de totaalgehaltenes kunnen geringe afwijkingen voorkomen.

Conclusie:

	Gemeten Gehalte (mg/kg ds)	95%-betrouwbaarheids- interval (mg/kg ds)	
		ondergrens	bovengrens
De bepalings grens is	-	-	1
Hoeveelheid hechtgebonden asbesthoudend materiaal	<1	<1	<1
Hoeveelheid niet hechtgebonden asbesthoudend materiaal	<1	<1	<1
Serpentijn asbest	<0.1	<0.1	<0.1
Amfibool asbest	<0.1	<0.1	<0.1
Totaal asbest	<1	<1	<1
Gewogen totaal asbest (serpentijn + 10 x amfibool)	<1	<1	<1

In het, met de optische lichtmicroscop, onderzochte deel van de fractie <500 µm zijn geen asbestverdachte vezels gevonden.

Er is minder dan de in de norm voorgeschreven minimale hoeveelheid monstermateriaal aangeleverd

AL-West B.V.

Dortmundstraat 16B, 7418 BH Deventer, the Netherlands
 Postbus 693, 7400 AR Deventer
 Tel. +31(0)570 788110, Fax +31(0)570 788108
 e-Mail: info@al-west.nl, www.al-west.nl

Bijlage analyseresultaten asbest

Analist:	jim					
Monster Nr.	Monster omschrijving			Drogestof gehalte (%)	Nat gewicht (g)	Droog gewicht
568132	RE-03, RE-03: 0-50			83,2	11183	9301

Zee fractie	Zee fractie (m/m%)	Massa fractie (g)	Onderzoc ht (%)	chrysotiel (mg/kg ds tot.)	amosiet (mg/kg ds tot.)	crocidoliet (mg/kg ds tot.)	Aantal hecht geb.	Aantal niet hechtgeb.	Asbest (mg/kg ds tot.)	95%-betrouwbaarheids- interval (mg/kg ds)	
										ondergrens	bovengrens
>20 mm	0	0	100				0	0			
8 - 20 mm	1,3	119,9	100				0	0			
4 - 8 mm	1,4	127,6	100				0	0			
2 - 4 mm	1,2	112,1	69				0	0			
1 - 2 mm	1,6	149,7	34				0	0			
0.5 mm - 1 mm	4	374,5	11				0	0			
< 0.5 mm	89	8324,278	0,1				nvt	nvt		nvt	nvt
Totalen	99	9208,078					0	0			

Na afronding volgens norm (mg/kg) : <1 <1 <1

Asbesthoudende materialen	Hechtgebonden
nvt	nvt
nvt	nvt
nvt	nvt

Gerapporteerde asbestgehaltenes zijn afgeronde waardes,
 in de totaalgehaltenes kunnen geringe afwijkingen voorkomen.

Conclusie:

	Gemeten Gehalte (mg/kg ds)	95%-betrouwbaarheids- interval (mg/kg ds)	
		ondergrens	bovengrens
De bepalings grens is	-	-	1
Hoeveelheid hechtgebonden asbesthoudend materiaal	<1	<1	<1
Hoeveelheid niet hechtgebonden asbesthoudend materiaal	<1	<1	<1
Serpentijn asbest	<0.1	<0.1	<0.1
Amfibool asbest	<0.1	<0.1	<0.1
Totaal asbest	<1	<1	<1
Gewogen totaal asbest (serpentijn + 10 x amfibool)	<1	<1	<1

In het, met de optische lichtmicroscop, onderzochte deel van de fractie <500 µm zijn geen asbestverdachte vezels gevonden.

Er is minder dan de in de norm voorgeschreven minimale hoeveelheid monstermateriaal aangeleverd

Hunneman Milieu-Advies
T.a.v. mevrouw L. van Hille
Barkstraat 5
8102GV RAALTE

Uw kenmerk : 180376-NEN Muntstraat (4323 en 4644) Huissen
Ons kenmerk : Project 778982
Validatieref. : 778982_certificaat_v1
Opdrachtverificatiecode: SYXF-XITL-SCMA-PUUB
Bijlage(n) : 1 tabel(len) + 2 bijlage(n)

Amsterdam, 20 juni 2018

Hierbij zend ik u de resultaten van het laboratoriumonderzoek dat op uw verzoek is uitgevoerd in de door u aangeboden monsters.

De resultaten hebben uitsluitend betrekking op de monsters, zoals die door u voor analyse ter beschikking werden gesteld.

Het onderzoek is, met uitzondering van eventueel uitbesteed onderzoek, uitgevoerd door Eurofins Omegam volgens de methoden zoals ze zijn vastgelegd in het geldende accreditatie-certificaat L086 en/of in de bundel "Analysevoorschriften Eurofins Omegam". De in dit onderzoek uitgevoerde onderzoeksmethoden van de geaccrediteerde analyses zijn in een aparte bijlage als onderdeel van dit analyse-certificaat opgenomen. De methoden zijn, voor zover mogelijk, ontleend aan de accreditatieprogramma's/schema's en NEN- EN- en/of ISO-voorschriften.

Ik wijs u erop dat het analyse-certificaat alleen in zijn geheel mag worden gereproduceerd. Ik vertrouw erop uw opdracht volledig en naar tevredenheid te hebben uitgevoerd. Heeft u naar aanleiding van deze rapportage nog vragen, dan verzoek ik u contact op te nemen met onze klantenservice.

Hoogachtend,
namens Eurofins Omegam,



Ing. J. Tukker
Manager productie

Op dit certificaat zijn onze algemene voorwaarden van toepassing.
Dit analyse-certificaat mag niet anders dan in zijn geheel worden gereproduceerd.

ANALYSECERTIFICAAT

Project code : 778982
Project omschrijving : 180376-NEN Muntstraat (4323 en 4644) Huissen
Opdrachtgever : Hunneman Milieu-Advies

Monsterreferenties

5696380 = peilbuis 3, 03-1: 210-310

Opgegeven bemonsteringsdatum : 15/06/2018
Ontvangstdatum opdracht : 15/06/2018
Startdatum : 15/06/2018
Monstercode : 5696380
Matrix : Grondwater

Anorganische parameters - metalen
Metalen ICP-MS (opgelost):

S barium (Ba)	µg/l	140
S cadmium (Cd)	µg/l	< 0,2
S kobalt (Co)	µg/l	< 2
S koper (Cu)	µg/l	< 2
S Kwik (Hg) (niet vluchtig)	µg/l	< 0,05
S lood (Pb)	µg/l	< 2
S molybdeen (Mo)	µg/l	< 2
S nikkel (Ni)	µg/l	< 3
S zink (Zn)	µg/l	< 10

Organische parameters - niet aromatisch

S minerale olie (florisil clean-up) µg/l < 50

Organische parameters - aromatisch
Vluchtige aromaten:

S benzeen	µg/l	< 0,2
S ethylbenzeen	µg/l	< 0,2
S naftaleen	µg/l	< 0,02
S o-xyleen	µg/l	< 0,1
S styreen	µg/l	< 0,2
S toluen	µg/l	< 0,2
S xyleen (som m+p)	µg/l	< 0,2
S som xylenen	µg/l	0,2

Organische parameters - gehalogeneerd
Vluchtige chlooralifaten:

S 1,1,1-trichloorethaan	µg/l	< 0,1
S 1,1,2-trichloorethaan	µg/l	< 0,1
S 1,1-dichloorethaan	µg/l	< 0,2
S 1,1-dichlooretheen	µg/l	< 0,1
S 1,1-dichloorpropaan	µg/l	< 0,2
S 1,2-dichloorethaan	µg/l	< 0,2
S 1,2-dichloorpropaan	µg/l	< 0,2
S 1,3-dichloorpropaan	µg/l	< 0,2
S cis-1,2-dichlooretheen	µg/l	< 0,1
S dichloormethaan	µg/l	< 0,2
S monochlooretheen (vinylchloride)	µg/l	< 0,2
S tetrachlooretheen	µg/l	< 0,1
S tetrachloormethaan	µg/l	< 0,1
S trans-1,2-dichlooretheen	µg/l	< 0,1
S trichlooretheen	µg/l	< 0,2
S trichloormethaan	µg/l	< 0,2
S som C+T dichlooretheen	µg/l	0,1
S som dichloorpropanen	µg/l	0,4

Vluchtige gehalogeneerde alifaten - divers:

S tribroommethaan (bromofom) µg/l < 0,2

ANALYSECERTIFICAAT

Project code : 778982
Project omschrijving : 180376-NEN Muntstraat (4323 en 4644) Huissen
Opdrachtgever : Hunneman Milieu-Advies

Barcodeschema's

<i>Monstercode Uw referentie</i>	<i>monster</i>	<i>diepte</i>	<i>barcode</i>
5696380 peilbuis 3, 03-1: 210-310	1	2.1-3.1	0316017YA
	1	2.1-3.1	0223663MM

ANALYSECERTIFICAAT

Project code : 778982
Project omschrijving : 180376-NEN Muntstraat (4323 en 4644) Huissen
Opdrachtgever : Hunneman Milieu-Advies

Analysemethoden in Grondwater (AS3000)

AS3000

In dit analysecertificaat zijn de met 'S' gemerkte analyses uitgevoerd volgens de analysemethoden beschreven in het "Accreditatieschema Laboratoriumanalyses voor grond-, waterbodem- en grondwateronderzoek (AS SIKB 3000)". Het laboratoriumonderzoek is uitgevoerd volgens de onderstaande analysemethoden. Deze analyses zijn vastgelegd in het geldende accreditatie-certificaat met bijbehorende verrichtingenlijst L086 van Eurofins Omegam BV.

Barium (Ba)	: Conform AS3110 prestatieblad 3 en conform NEN-EN-ISO 17294-2
Cadmium (Cd)	: Conform AS3110 prestatieblad 3 en conform NEN-EN-ISO 17294-2
Kobalt (Co)	: Conform AS3110 prestatieblad 3 en conform NEN-EN-ISO 17294-2
Koper (Cu)	: Conform AS3110 prestatieblad 3 en conform NEN-EN-ISO 17294-2
Kwik (Hg) (niet vluchtig)	: Conform AS3110 prestatieblad 3 en conform NEN-EN-ISO 17294-2
Lood (Pb)	: Conform AS3110 prestatieblad 3 en conform NEN-EN-ISO 17294-2
Molybdeen (Mo)	: Conform AS3110 prestatieblad 3 en conform NEN-EN-ISO 17294-2
Nikkel (Ni)	: Conform AS3110 prestatieblad 3 en conform NEN-EN-ISO 17294-2
Zink (Zn)	: Conform AS3110 prestatieblad 3 en conform NEN-EN-ISO 17294-2
Minerale olie (florisil clean-up)	: Conform AS3110 prestatieblad 5
Aromaten (BTEXXN)	: Conform AS3130 prestatieblad 1
Styreen	: Conform AS3130 prestatieblad 1
Chlooralifaten	: Conform AS3130 prestatieblad 1
Vinylchloride	: Conform AS3130 prestatieblad 1

BIJLAGE 4

Toetsingskader

Toetsingskader vaste bodem en grondwater

Circulaire bodemsanering 2009 per 1 juli 2013: Streefwaarden grondwater, Interventiewaarden bodemsanering, Indicatieve niveaus voor ernstige verontreiniging, bodemtypecorrectie en meetvoorschriften.

Bron: Het toetsingskader is afkomstig uit de “Circulaire bodemsanering 2009 per juli 2013” (staatscourant 27 juni 2013, nr. 16675).

In deze bijlage zijn in tabel 1 streefwaarden grondwater en interventiewaarden voor zowel grond als grondwater opgenomen. In tabel 2 zijn indicatieve niveaus voor ernstige verontreiniging (INEV's) en indien beschikbaar streefwaarden voor grondwater opgenomen. Voorafgaande aan deze tabel is een toelichting op de INEV's opgenomen. Deze bijlage eindigt met de formules voor bodemtypecorrectie en instructies voor de toepassing.

A: Streefwaarden grondwater en interventiewaarden bodemsanering

Streefwaarden grondwater geven aan wat het ijkpunt is voor de milieukwaliteit op de lange termijn, uitgaande van Verwaarloosbare Risico's voor het ecosysteem. De getallen voor de streefwaarde grondwater zijn één op één overgenomen uit de Circulaire streefwaarden en interventiewaarden bodemsanering (2000). De streefwaarden zijn afgeleid binnen het project Integrale Normstelling Stoffen (INS) en zijn in december 1997 gepubliceerd (Ministerie van VROM, Integrale Normstelling Stoffen, Milieukwaliteitsnormen bodem, water, lucht, 1997). Met enkele uitzonderingen zijn de INS-streefwaarden overgenomen. De INS-streefwaarden zijn zoveel mogelijk risico-onderbouwd en gelden voor individuele stoffen. Voor metalen wordt er onderscheid gemaakt tussen diep en ondiep grondwater. Reden hiervoor is het verschil in achtergrondconcentraties tussen diep en ondiep grondwater. Als grens tussen diep en ondiep grondwater wordt een arbitraire grens van 10 m gebruikt. Hierbij dient te worden opgemerkt dat deze grens indicatief is. Indien informatie voorhanden is dat een andere grens aannemelijk is voor de te beoordelen locatie, dan kan een andere grens genomen worden. Hierbij valt te denken aan informatie over de grens tussen het freatische grondwater en het eerste watervoerend pakket.

- Voor ondiep grondwater (< 10 m) zijn de MILBOWA-waarden als streefwaarden overgenomen. Deze zijn gebaseerd op achtergrondconcentraties en gelden hierbij als handreiking.
- Voor diep grondwater (> 10 m) worden de in INS voorgestelde streefwaarden overgenomen. Dit betekent dat de streefwaarde bestaat uit de van nature aanwezige achtergrondconcentratie (AC) plus de Verwaarloosbare Toevoeging. Hierbij worden de in INS opgenomen achtergrondconcentraties als handreiking gegeven.

In beide gevallen geldt dat de gegeven achtergrondconcentratie als handreiking moet worden gezien. Indien informatie voorhanden is over de lokale achtergrondconcentratie dan kan deze in combinatie met de Verwaarloosbare Toevoeging als streefwaarde worden gebruikt. Meer informatie over achtergrondconcentraties van metalen in verschillende gebieden in Nederland is te vinden in RIVM-rapport nummer 711701017.

De interventiewaarden bodemsanering geven aan wanneer de functionele eigenschappen die de bodem heeft voor de mens, dier en plant ernstig zijn verminderd of dreigen te worden verminderd. Ze zijn representatief voor het verontreinigingsniveau waarboven sprake is van een geval van ernstige (bodem)verontreiniging. De interventiewaarden grond voor de eerste tranche stoffen zijn geëvalueerd. Er zijn nieuwe voorstellen voor interventiewaarden gedaan die zijn opgenomen in tabel 7.1 van het RIVM-rapport 711701023 (febr 2001). Voor een aantal stoffen van de eerste tranche zijn de nieuw voorgestelde interventiewaarden op basis van beleidsmatige overwegingen aangepast. De normaan-passingen zijn beschreven in het NOBO-rapport: VROM, 2008: NOBO: Normstelling en bodemkwaliteitsbeoordeling. Onderbouwing en beleidsmatige keuzes voor de bodemnormen in 2005, 2006 en 2007. De interventiewaarden grond voor de andere tranches zijn niet geëvalueerd en blijven gelijk aan de interventiewaarden grond zoals opgenomen in de Circulaire streefwaarden en interventiewaarden bodemsanering (2000). De interventiewaarden grond gelden voor droge bodem. Voor bodems of oevers van een oppervlaktewaterlichaam zijn aparte interventiewaarden opgesteld die zijn opgenomen in de Regeling bodemkwaliteit (Staatscourant 20 december 2007, nr. 247). De interventiewaarden grondwater zijn niet herzien en overgenomen uit de Circulaire streefwaarden en interventiewaarden bodemsanering (2000).

Tabel 1: Streefwaarden grondwater en interventiewaarden grond en grondwater

<i>gehalten in grond zijn weergegeven voor standaardbodem (10% organische stof en 25% lutum)</i>					
Stofnaam	Streefwaarde	Landelijke achtergrond concentratie	Streefwaarde	Interventiewaarden	
	ondiep	diep (AC)	diep (incl. AC)		
	(<10 m –mv)	(>10 m –mv)	(>10 m –mv)		
	grondwater ⁷ (µg/l)	grondwater (µg/l)	grondwater ⁷ (µg/l)	grond (mg/kg d.s.)	grondwater (µg/l)
1. Metalen					
Antimoon	-	0,09	0,15	22	20
Arseen	10	7	7,2	76	60
Barium	50	200	200	- ⁸	625
Cadmium	0,4	0,6	0,06	13	6
Chroom	1	2,4	2,5	-	30
Chroom III	-	-	-	180	-
Chroom VI	-	-	-	78	-
Kobalt	20	0,6	0,7	190	100
Koper	15	1,3	1,3	190	75
Kwik	0,05	-	0,01	-	0,3
Kwik (anorganisch)	-	-	-	36	-
Kwik (organisch)	-	-	-	4	-
Lood	15	1,6	1,7	530	75
Molybdeen	5	0,7	3,6	190	300
Nikkel	15	2,1	2,1	100	75
Zink	65	24	24	720	800
	Streefwaarde			Interventiewaarden	
	grondwater ⁷ (µg/l)			grond	grondwater
2. Overige anorganische stoffen					
Chloride (mg CL/l)	100 mg/l			-	
Cyanide (vrij)	5			20	1.500
Cyanide (complex)	10			50	1.500
Thiocyanaat	-			20	1.500
3. Aromatische verbindingen					
Benzeen	0,2			1,1	30
Ethylbenzeen	4			110	150
Tolueen	7			32	1000
Xylenen (som) ¹	0,2			17	70
Styreen (vinylbenzeen)	6			86	300
Fenol	0,2			14	2000
Creosolen (som) ¹	0,2			13	200
4. PAK's					
Naftaleen	0,01			-	70
Fenantreen	0,003*			-	5
Antraceen	0,0007*			-	5
Fluorantheen	0,003			-	1
Chryseen	0,003*			-	0,2
Benzo(a)antraceen	0,0001*			-	0,5
Benzo(a)pyreen	0,0005*			-	0,05
Benzo(k)fluorantheen	0,0004*			-	0,05
Indeno(1,2,3cd)pyreen	0,0004*			-	0,05
Benzo(ghi)peryleen	0,0003			-	0,05
PAK's (totaal) (som 10) ¹	-			40	-
5. Gechloreerde Koolwaterstoffen					
A: (vluchtige) koolwaterstoffen					
Monochlooretheen (Vinylchloride) ²	0,01			0,1	5
Dichloormethaan	0,01			3,9	1.000
1,1-dichloorethaan	7			15	900
1,2-dichloorethaan	7			6,4	400
1,1-dichlooretheen ²	0,01			0,3	10
1,2-dichlooretheen (som) ¹	0,01			1	20
Dichloorpropanen (som) ¹	0,8			2	80
Trichloormethaan (chloroform)	6			5,6	400
1,1,1-trichloorethaan	0,01			15	300
1,1,2-trichloorethaan	0,01			10	130
Trichlooretheen (Tri)	24			2,5	500
Tetrachloormethaan (Tetra)	0,01			0,7	10
Tetrachlooretheen (Per)	0,01			8,8	40

Tabel 1: Streefwaarden grondwater en interventiewaarden grond en grondwater

	Streefwaarde		Interventiewaarden	
	grondwater ⁷ (µg/l)		grond	grondwater
5. Gechloreerde Koolwaterstoffen (vervolg)				
b. chloorbenzenen⁵				
Monochloorbenzeen	7		15	180
Dichloorbenzenen (som) ¹	3		19	50
Trichloorbenzenen (som) ¹	0,01		11	10
Tetrachloorbenzenen (som) ¹	0,01		2,2	2,5
Pentachloorbenzenen	0,003		6,7	1
Hexachloorbenzeen	0,00009*		2,0	0,5
c. chloorfenolen⁵				
Monochloorfenolen(som) ¹	0,3		5,4	100
Dichloorfenolen(som) ¹	0,2		22	30
Trichloorfenolen(som) ¹	0,03*		22	10
Tetrachloorfenolen(som) ¹	0,01*		21	10
Pentachloorfenol	0,04*		12	3
d. polychloorbifenylen (PCB's)				
PCB's (som 7) ¹	0,01*		1	0,01
e. Overige gechl. koolwaterstoffen				
Monochlooranilinen (som) ¹	-		50	30
Dioxine (som I-TEQ) ¹	-		0,00018	nvt6
Chloornaftaleen (som) ¹	-		23	6
6. Bestrijdingsmiddelen				
a. organochloorbestrijdingsmiddelen				
Chlooraan (som) ¹	0,02 ng/l*		4	0,2
DDT (som) ¹	-		1,7	-
DDE (som) ¹	-		2,3	-
DDD (som) ¹	-		34	-
DDT/DDE/DDD (som) ¹	0,004 ng/l*		-	0,01
Aldrin	0,009 ng/l*		0,32	-
Dieldrin	0,1 ng/l*		-	-
Endrin	0,04 ng/l*		-	-
Drins (som) ¹	-		4	0,1
α-endosulfan	0,2 ng/l*		4	5
α-HCH	33 ng/l		17	-
β-HCH	8 ng/l		1,6	-
γ-HCH (lindaan)	9 ng/l		1,2	-
HCH-verbindingen (som) ¹	0,05		-	1
Heptachloor	0,005 ng/l*		4	0,3
Heptachloorepoxide (som) ¹	0,005 ng/l*		4	3
b. organofosforpesticiden				
-				
c. organotin bestrijdingsmiddelen				
Organotinverbindingen (som) ¹	0,05* – 16 ng/l		2,5	0,7
d. chloorfenoxy-azijnzuur herbiciden				
MCPA	0,02		4	50
e. overige bestrijdingsmiddelen				
Atrazine	29 ng/l		0,71	150
Carbaryl	2 ng/l*		0,45	50
Carbofuran	29 ng/l		0,017	100
7. Overige stoffen				
Asbest ³	-		100	-
Cyclohexanon	0,5		150	15.000
Dimethyl ftalaat	-		82	-
Diethyl ftalaat	-		53	-
Di-isobutyl ftalaat	-		17	-
Dibutyl ftalaat	-		36	-
Butyl benzylftalaat	-		48	-
Dihexyl ftalaat	-		220	-
Di(2-ethylhexyl)ftalaat	-		60	-
Ftalaten (som) ¹	0,5		-	5
Minerale olie ⁴	50		5.000	600
Pyridine	0,5		11	30
Tetrahydrofuran	0,5		7	300
Tetrahydrothiofeen	0,5		8,8	5.000
Tribroommethaan (bromoform)	-		75	630

Toelichting voetnoten tabel 1

* Getalswaarde beneden de detectielimiet/bepalingsondergrens of meetmethode ontbreekt.

¹ Voor de samenstelling van de somparameters wordt verwezen naar bijlage N van de Regeling bodemkwaliteit (VROM, 2007). Bij het berekenen van een somwaarde worden voor de individuele componenten de resultaten < vereiste rapportagegrens AS3000 vermenigvuldigd met 0,7. Indien alle individuele waarden als onderdeel van de berekende waarde het resultaat < vereiste rapportagegrens AS3000 hebben, mag de beoordelaar ervan uit gaan dat de kwaliteit van de grond of het grondwater voldoet aan de van toepassing zijnde normwaarde. Indien er voor een of meer individuele componenten een of meer gemeten gehalten (zonder < teken) zijn, dan dient de berekende waarde te worden getoetst aan de van toepassing zijnde normwaarde. Deze regel geldt ook als gemeten gehalten lager zijn dan de vereiste rapportagegrens. Het verkregen toetsingsresultaat, op basis van een berekende somwaarde waarin voor een of meer individuele componenten is gerekend met een waarde van 0,7 maal de rapportagegrens, heeft geen verplichtend karakter. De onderzoeker heeft de vrijheid onderbouwd te concluderen dat het betreffende monster niet in die mate is verontreinigd als het toetsingsresultaat aangeeft. Dit geldt bijvoorbeeld als bij een meting van PAK in het grondwater alleen naftaleen in een licht verhoogde concentratie is aangetoond en de overige PAK een waarde '< vereiste rapportagegrens AS3000' hebben. Voor die overige PAK worden dan relatief hoge gehalten berekend (door de vermenigvuldiging met 0,7), waarvan kan worden onderbouwd dat die gehalten niet in het grondwater aanwezig zullen zijn gezien de immobiliteit van de betreffende stoffen.

² De Interventiewaarde voor grond voor deze stoffen is gelijk of kleiner dan de bepalingsgrens (intralaboratorium reproduceerbaarheid). Indien de stof wordt aangetoond moeten de risico's nader worden onderzocht. Bij het aantreffen van vinylchloride of 1,1-dichlooretheen in grond moet tevens het grondwater worden onderzocht.

³ Gewogen norm (concentratie serpentijn asbest + 10 x concentratie amfibool asbest).

⁴ De definitie van minerale olie wordt beschreven bij de analysenorm. Indien er sprake is van verontreiniging met mengsels (bijvoorbeeld benzine of huisbrandolie) dan dient naast het alkaangehalte ook het gehalte aan aromatische en/of polycyclische aromatische koolwaterstoffen te worden bepaald. Met deze somparameter is om praktische redenen volstaan. Nadere toxicologische en chemische differentiatie wordt bestudeerd.

⁵ Voor grondwater zijn effecten van PAK's, chloorbenzenen en chloorfenolen indirect, als fractie van de individuele interventiewaarde, optelbaar (dat wil zeggen 0,5 x interventiewaarde stof A heeft evenveel effect als 0,5 x interventiewaarde stof B). Dit betekent dat een somformule gebruikt moet worden om te beoordelen of van overschrijding van de interventiewaarde sprake is. Er is sprake van overschrijding van de interventiewaarde voor de som van een groep stoffen indien $\sum(C_i/I_i) > 1$, waarbij C_i = gemeten concentratie van een stof uit een betreffende groep en I_i = interventiewaarde voor de betreffende stof uit de betreffende groep.

⁶ Voor grondwater is er een indicatief niveau voor ernstige verontreiniging.

⁷ De Streefwaarden grondwater voor een aantal stoffen zijn lager dan de vereiste rapportagegrens in AS3000. Dit betekent dat deze Streefwaarden strenger zijn dan het niveau waarop betrouwbaar (routinematig) kan worden gemeten. De laboratoria moeten minimaal voldoen aan de vereiste rapportagegrens in AS3000. Het hanteren van een strengere rapportagegrens mag ook, mits de gehanteerde analysemethode voldoet aan AS3000. Bij het beoordelen van het meetresultaat '< rapportagegrens AS3000' mag de beoordelaar ervan uitgaan dat de kwaliteit van het grondwater voldoet aan de Streefwaarde. Indien het laboratorium een gemeten gehalte rapporteert (zonder < teken), moet dit gehalte aan de Streefwaarde worden getoetst, ook als dit gehalte lager is dan de vereiste rapportagegrens AS3000.

⁸ De norm voor barium is tijdelijk ingetrokken. Gebleken is dat de interventiewaarde voor barium lager was dan het gehalte dat van nature in de bodem voorkomt. Indien er sprake is van verhoogde bariumgehalten ten opzichte van de natuurlijke achtergrond als gevolg van een antropogene bron, kan dit gehalte worden beoordeeld op basis van de voormalige interventiewaarde voor barium van 920 mg/kg d.s. Deze voormalige interventiewaarde is op dezelfde manier onderbouwd als de interventiewaarden voor de meeste andere metalen en is voor barium inclusief een natuurlijk achtergrondgehalte van 190 mg/kg d.s.

⁹ Indien het laboratorium een waarde '< dan een verhoogde rapportagegrens' aangeeft (hoger dan de rapportagegrens AS3000), dan dient de betreffende verhoogde rapportagegrens te worden vermenigvuldigd met 0,7. De zo verkregen waarde (of hiermee berekende somwaarde) wordt getoetst aan de van toepassing zijnde normwaarde. Een dergelijke verhoogde rapportagegrens kan optreden bij de analyse van een zeer sterk verontreinigd monster of een monster met afwijkende samenstelling. Het zo verkregen toetsingsresultaat heeft geen verplichtend karakter. De onderzoeker heeft de vrijheid onderbouwd te concluderen dat het betreffende monster niet goed kan worden beoordeeld.

B: Indicatieve niveaus voor ernstige verontreiniging (INEV'S)

Voor de stoffen in tabel 2 zijn indicatieve niveaus voor ernstige verontreiniging opgenomen. Het betreffen stoffen van de tweede, derde en vierde tranche afleiding interventiewaarden. Op basis van twee redenen is een indicatief niveau voor ernstige verontreiniging aangegeven en geen interventiewaarde:

1. er zijn geen gestandaardiseerde meet- en analysevoorschriften beschikbaar of binnenkort te verwachten;
2. de ecotoxicologische onderbouwing van de interventiewaarde is niet aanwezig of minimaal en in het laatste geval lijkt het erop dat de ecotoxicologische effecten kritischer zijn dan de humaan-toxicologische effecten. De ecotoxicologische onderbouwing dient te voldoen aan de volgende criteria:
 - a. er dienen minimaal 4 toxiciteitsgegevens beschikbaar te zijn voor minimaal twee taxonomische groepen;
 - b. voor metalen dienen alle gegevens betrekking te hebben op het compartiment bodem;
 - c. voor organische stoffen mogen maximaal twee gegevens via evenwichtspartitie uit gegevens voor het compartiment water zijn afgeleid;
 - d. er dienen minimaal twee gegevens voor individuele soorten beschikbaar te zijn.

Indien aan een of meerdere van deze criteria niet is voldaan en indien ecotoxicologische effecten kritischer zijn dan huumaantoxicologische effecten, wordt volstaan met het vaststellen van een indicatief niveau voor ernstige verontreiniging. De indicatieve niveaus hebben een grotere mate van onzekerheid dan de interventiewaarden. De status van de indicatieve niveaus is daarom niet gelijk aan de status van de interventiewaarde. Over- of onderschrijding van de indicatieve niveaus heeft derhalve niet direct consequenties voor wat betreft het nemen van een beslissing over de ernst van de verontreiniging door het bevoegd gezag. Het bevoegd gezag dient daarom naast de indicatieve niveaus ook andere overwegingen te betrekken bij de beslissing of er sprake is van ernstige verontreiniging. Hierbij kan gedacht worden aan:

- nagaan of er op basis van andere stoffen sprake is van ernstige verontreiniging en spoed tot saneren. Op verontreinigde locaties komen vaak meerdere stoffen tegelijk voor. Indien voor andere stoffen wel interventiewaarden zijn vastgesteld kan op basis van deze stoffen nagegaan worden of er sprake is van ernstige verontreiniging en spoed tot saneren. In zo'n geval is een risicoschatting voor de stoffen waarvoor slechts een indicatief niveau is aangegeven minder relevant. Indien op basis van andere stoffen geen sprake blijkt te zijn van ernstige verontreiniging en spoed tot saneren, is een risicoschatting voor de stoffen waarvoor slechts een indicatief niveau is aangegeven wel belangrijk;
- een ad hoc bepaling van de actuele risico's. Bij de bepaling van actuele risico's ten behoeve van het vaststellen van de spoed tot saneren spelen naast toxicologische criteria ook andere locatiegebonden factoren een rol. Het gaat hierbij bijvoorbeeld om de blootstellingmogelijkheden, het gebruik van de locatie of de oppervlaktes van de verontreiniging. Dergelijke factoren kunnen vaak goed bepaald worden waardoor het ondanks de onzekerheid met betrekking tot de indicatieve niveaus toch mogelijk is een redelijke schatting van de actuele risico's uit te voeren. Het verdient aanbeveling hierbij gebruik te maken van bio-assays, omdat hiermee niet alleen de onzekerheden in de ecotoxicologische onderbouwing maar ook de onzekerheden ten gevolge van het gestandaardiseerde meet- en analysevoorschriften ontweken worden.
- aanvullend onderzoek naar de risico's van de stof. Er kunnen aanvullende toxiciteitexperimenten uitgevoerd worden om een betere schatting van de risico's van de stof te kunnen maken.

De INEV's zijn niet geëvalueerd en blijven gelijk aan de INEV's zoals opgenomen in de Circulaire streefwaarden en interventiewaarden bodemsanering (2000). Enkele voormalige interventiewaarden zijn omgezet in INEV's. Dit wordt toegelicht in het NOBO-rapport: VROM, 2008, in druk: NOBO: Normstelling en bodemkwaliteitsbeoordeling. Onderbouwing en beleidsmatige keuzes voor de bodemnormen in 2005, 2006 en 2007. Alleen voor MTBE is het INEV voor grondwater aangepast naar de waarde die is genoemd in de Circulaire zorgplicht Wbb bij MTBE- en ETBE-verontreinigingen (Staatscourant 18 december 2008, nr. 2139).

Tabel 2: Streefwaarden grondwater en indicatieve niveaus voor ernstige verontreiniging ⁶

<i>gehalten in grond zijn weergegeven voor standaardbodem (10% organische stof en 25% lutum)</i>				
Stofnaam	Streefwaarde		Interventiewaarden	
	grondwater ⁴ (µg/l)		grond (mg/kg d.s.)	grondwater (µg/l)
	ondiep ⁴	diep ⁴		
	(<10 m -mv)	(>10 m -mv)		
1. Metalen				
Beryllium	-	0,05*	30	15
Seleen	-	0,07	100	160
Tellurium	-	-	600	70
Thallium	-	2*	15	7
Tin	-	2,2*	900	50
Vanadium	-	1,2	250	70
Zilver	-	-	15	40
	Streefwaarde		Interventiewaarden	
	grondwater ⁷ (µg/l)		grond (mg/kg d.s.)	grondwater (µg/l)
3. Aromatische verbindingen				
Dodecylbenzeen	-	-	1.000	0,02
Aromatische oplosmiddelen ¹	-	-	200	150
Dihydroxybenzenen (som) ³	-	-	8	-
Catechol (o-dihydroxybenzeen)	0,2	-	-	1.250
Resorcinol (m-dihydroxybenzeen)	0,2	-	-	600
Hydrochinon (p-dihydroxybenzeen)	0,2	-	-	800
5. Gechloreerde Koolwaterstoffen				
Dichlooranilinen	-	-	50	100
Trichlooranilinen	-	-	10	10
Tetrachlooranilinen	-	-	30	10
Pentachlooranilinen	-	-	10	1
4-chloormethylfenolen	-	-	15	350
Dioxine (som I-TEQ) ²	-	-	nvt ⁵	0,001 ng/l
6. Bestrijdingsmiddelen				
Azinfosmethyl	0,1 ng/l *	-	2	2
Maneb	0,05 ng/l*	-	22	0,1
7. Overige stoffen				
Acrylonitril	0,08	-	0,1	5
Butanol	-	-	30	5.600
butylacetaat	-	-	200	6.300
Ethylacetaat	-	-	75	15.000
Diethyleen glycol	-	-	270	13.000
Ethyleen glycol	-	-	100	5.500
Formaldehyde	-	-	0,1	50
Isopropanol	-	-	220	31.000
Methanol	-	-	30	24.000
Methylethylketon	-	-	35	6.000
Methyl-tert-butyl ether (MTBE)	-	-	100	9.400

Toelichting voetnoten tabel 2

* Getalswaarde beneden de detectielimiet/bepalingsondergrens of meetmethode ontbreekt.

¹ Onder aromatische oplosmiddelen wordt een standaardmengsel van stoffen, aangeduid als 'C9-aromatic naphta' verstaan zoals gedefinieerd door de International Research and Development Corporation: o-xyleen 3,2%, i-isopropylbenzeen 2,74%, n-propylbenzeen 3,97%, 1-methyl-4-ethylbenzeen 7,05%, 1-methyl-3-ethylbenzeen 15,1%, 1-methyl-2-ethylbenzeen 5,44%, 1,3,5-trimethylbenzeen 8,37%, 1,2,4-trimethylbenzeen 40,5%, 1,2,3-trimethylbenzeen 6,18% en > alkylbenzenen 6,19%.

² Voor de samenstelling van de somparameters wordt verwezen naar bijlage N van de Regeling bodemkwaliteit (VROM, 2007). Bij het berekenen van een somwaarde worden voor de individuele componenten de resultaten < vereiste rapportagegrens AS3000 vermenigvuldigd met 0,7. Indien alle individuele waarden als onderdeel van de berekende waarde het resultaat < vereiste rapportagegrens AS3000 hebben, mag de beoordelaar ervan uit gaan dat de kwaliteit van de grond of het grondwater voldoet aan de van toepassing zijnde normwaarde. Indien er voor een of meer individuele componenten een of meer gemeten gehalten (zonder < teken) zijn, dan dient de berekende waarde te worden getoetst aan de van toepassing zijnde normwaarde. Deze regel geldt ook als gemeten gehalten lager zijn dan de vereiste rapportagegrens. Het verkregen toetsingsresultaat, op basis van een berekende somwaarde waarin voor een of meer individuele componenten is gerekend met een waarde van 0,7 maal de rapportagegrens, heeft geen verplichtend karakter. De onderzoeker heeft de vrijheid onderbouwd te concluderen dat het betreffende monster niet in die mate is verontreinigd als het toetsingsresultaat aangeeft.

³ Onder dihydroxybenzenen (som) wordt verstaan: de som van catechol, resorcinol en hydrochinon.

⁴ De Streefwaarden grondwater voor een aantal stoffen zijn lager dan de vereiste rapportagegrens in AS3000. Dit betekent dat deze Streefwaarden strenger zijn dan het niveau waarop betrouwbaar (routinematig) kan worden gemeten. De laboratoria moeten minimaal voldoen aan de vereiste rapportagegrens in AS3000. Het hanteren van een strengere rapportagegrens mag ook, mits de gehanteerde analysemethode voldoet aan AS3000. Bij het beoordelen van het meetresultaat '< rapportagegrens AS3000' mag de beoordelaar ervan uitgaan dat de kwaliteit van het grondwater voldoet aan de Streefwaarde. Indien het laboratorium een gemeten gehalte rapporteert (zonder < teken), moet dit gehalte aan de Streefwaarde worden getoetst, ook als dit gehalte lager is dan de vereiste rapportagegrens AS3000.

⁵ Voor grond is er een interventiewaarde.

⁶ Indien het laboratorium een waarde '< dan een verhoogde rapportagegrens' aangeeft (hoger dan de rapportagegrens AS3000), dan dient de betreffende verhoogde rapportagegrens te worden vermenigvuldigd met 0,7. De zo verkregen waarde (of hiermee berekende somwaarde) wordt getoetst aan de van toepassing zijnde normwaarde. Een dergelijke verhoogde rapportagegrens kan optreden bij de analyse van een zeer sterk verontreinigd monster of een monster met afwijkende samenstelling. Het zo verkregen toetsingsresultaat heeft geen verplichtend karakter. De onderzoeker heeft de vrijheid onderbouwd te concluderen dat het betreffende monster niet goed kan worden beoordeeld.

C: Bodemtypecorrectie

Bij de beoordeling van de kwaliteit van de bodem worden de in de tabellen opgenomen waarden voor standaardbodem omgerekend naar de waarden voor de betreffende bodem gebruik makende van de gemeten gehalten aan organische stof en lutum. De omgerekende waarden kunnen vervolgens met de gemeten gehalten worden vergeleken.

Metalen

Bij de omrekening voor metalen kan gebruik gemaakt worden van de volgende bodemtypecorrectieformule:

$$(IW)b = (IW)sb \times \left[\frac{A + (B \times \% \text{ lutum}) + (C \times \% \text{ organische stof})}{A + (B \times 25) + (C \times 10)} \right]$$

Waarin:

(IW)b = interventiewaarde voor de te beoordelen bodem;

(IW)sb = interventiewaarde voor standaardbodem;

%lutum = gemeten percentage lutum in de te beoordelen bodem. Voor bodem met een gemeten lutumgehalte van minder dan 2% wordt met een lutumgehalte van 2% gerekend;

% org. stof = gemeten percentage organische stof in de te beoordelen bodem. Voor bodem met een gemeten organisch stofgehalte van minder dan 2% wordt met een organisch stofgehalte van 2% gerekend;

A, B, C = stofafhankelijke constanten voor metalen (zie hieronder);

Tabel 3: Stofafhankelijke constanten voor metalen:

Stof	A	B	C
Arsen	15	0,4	0,4
Barium	30	5	0
Beryllium	8	0,9	0
Cadmium	0,4	0,007	0,021
Chroom	50	2	0
Kobalt	2	0,28	0
Koper	15	0,6	0,6
Kwik	0,2	0,0034	0,0017
Lood	50	1	1
Nikkel	10	1	0
Tin	4,0	6	0
Vanadium	12	1,2	0
Zink	50	3	1,5

Organische verbindingen

De interventiewaarden en indicatieve niveaus voor ernstige verontreiniging voor organische verbindingen, zijn afhankelijk van het organische stofgehalte. Bij omrekening voor organische verbindingen, met uitzondering van PAK's, kan gebruik gemaakt worden van de volgende bodemtypecorrectieformule:

$$(IW)b = (IW)sb \times (\% \text{ organische stof} / 10)$$

Waarin:

(IW)b = interventiewaarde voor de te beoordelen bodem;
(IW)sb = interventiewaarde voor standaardbodem;
% org. stof = gemeten percentage organische stof in de te beoordelen bodem. Voor bodems met gemeten percentage organische stofgehalten van meer dan 30% respectievelijk minder dan 2% worden gehalten van respectievelijk 30% en 2% aangehouden.

PAK's

Voor interventiewaarde PAK's wordt geen bodemtypecorrectie voor bodems met een organisch stofgehalte tot 10% en bodems met een organisch stofgehalte boven de 30% toegepast. Voor bodems met een organisch stofgehalte tot 10% wordt een interventiewaarde van 40 mg/kg d.s. en voor bodems met een organisch stofgehalte vanaf 30% een interventiewaarde van 120 mg/kg d.s. gehanteerd. Tussen de 10% en 30% organische stof gehalte kan gebruik gemaakt worden van de volgende bodemtypecorrectieformule:

$$(IW)b = 40 \times (\% \text{ organische stof} / 10)$$

Waarin:

(IW)b = interventiewaarde voor de te beoordelen bodem
% organische stof = gemeten percentage organische stof in de te beoordelen bodem.

D: Meetvoorschriften

De te hanteren analysemethoden zijn opgenomen in Bijlage L, behorende bij artikel 1.1 (versie 30 november 2007) van de Regeling bodemkwaliteit. Staatscourant 20 december 2007, nr. 247, pag 67.

BIJLAGE 5

Monsternemingsplan en -formulier asbest



Projectgegevens		Monsternemings-plan SIKB-BRL protocol 2018 (asbest in grond/puin) (monsterneming asbest in grond en/of puin)	
Projectnummer	100376	Hunneman Milieu-Advies Raalte BV NEN/VOA Muntstraat Huissen [sectie F, nrs. 4323 en 4644] kenmerk 18.0376 mei 2018	
Locatie, gemeente	Huissen		
Opdrachtgever	Zaaf Vastgoed		
Doel onderzoek	<input checked="" type="radio"/> verkennend <input type="radio"/> nader onderzoek		
Uitvoerende organisatie	Hunneman Milieu-Advies Raalte BV.		
Verantwoordelijke MT	E. Karperien	Tel.nr: 0572-360998	
Verantwoordelijke PL	D. Hunneman		

Checklist veiligheid en onderzoeksstrategie

onverdacht: standaard veiligheidsmaatregelen conform geldende CROW-P-132

verdacht: vochtmetingen en strategie bepaling aanvullende veiligheidsmaatregelen zie RF-33

Opmerkingen:

Toets uitvoering	
Maaiveldinspectie uitgevoerd	<input type="radio"/> ja <input checked="" type="radio"/> nee, voorafgaand aan veldwerk
Aanvullende instructie locatiebezoek	<input checked="" type="radio"/> nee <input type="radio"/> ja
Aanvullende instructie veldwerk	<input checked="" type="radio"/> nee <input type="radio"/> ja zie RF-33
Aanvulling standaard apparatuur, hulpmiddelen	<input checked="" type="radio"/> nee <input type="radio"/> ja: .
afwijkingen VKB-protocol/NEN-normen	<input checked="" type="radio"/> nee <input type="radio"/> ja motivatie:
Klic-melding	<input checked="" type="radio"/> nvt <input type="radio"/> ja <input type="radio"/> door aannemer

Laboratorium en coderingen

Laboratorium	Code monster(s):	<input checked="" type="radio"/> bodem NEN-5707	RE-01 t/m RE-03
<input type="radio"/> Omegam		<input type="radio"/> puin (NEN-5897)
<input type="radio"/> AL-west		<input type="radio"/> materiaalmonster (NEN-5896)
<input type="radio"/> ACMAA		<input type="radio"/> materiaal verzamelmonster (MVM)

Checklist onderzoeks- en veiligheidsmaterialen

- Spade Afsluitbare emmers Hersluitbare plastic zakken
- Hark Meetlint / Meetwiel Landmeetapparatuur
- Folie Markeerlint Piketpaaltjes
- Werkschets Schouwbak Ruime hoeveelheid werkwater
- Vochtmetr Veiligheidshelm Halfgelaatsmasker
- Veiligheidshandschoenen Plakband Afspoelbare- of wegwerpoveralls
- Afspoelbare laarzen of wegwerpoverschoenen
- Grove zeven met een maaswijdte van 40 en 20 millimeter
- Monsterschep van minimaal 10 centimeter lang en 5 centimeter breed
- Grondboor met een zo groot mogelijke middellijn, maar minimaal 3xD₁₀₀ of 12 centimeter
- Grove balans met een bereik tot 60 kilogram, afleesbaar op hele grammen (1% nauwkeurigheid)

gemechaniseerde apparatuur voor graaf- en grondwerk, geschikt voor het nemen van monsters (voorzien van overdruk)

P3-overdrukmasker met filter en laadapparaten Stickers met de tekst "Voorzichtig, bevat asbest"

Overdrukcabine op de laadschop of kraan Asbest decontaminatie-unit

Ruimte voor notities en toelichting

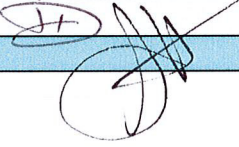
Projectgegevens		Monsternemings-formulier SIKB-BRL protocol 2018 (asbest in grond/puin) (monsterneming asbest in grond en/of puin)	
Opdrachtgever	<input checked="" type="radio"/> idem monsternemingsplan		
Doel onderzoek	<input checked="" type="radio"/> idem monsternemingsplan	<input checked="" type="radio"/> verkennend	<input type="radio"/> nader
Uitvoerende veldwerker(s)	D. Huntink / E. Garpien		
Uitvoeringsdatum	6-6-10		
Locatiegegevens			
Locatie ingedeeld in deelgebieden/RE's	<input type="radio"/> nee	<input checked="" type="radio"/> ja, ingedeeld o.b.v. welke criteria? opp/verdeelt	
Omstandigheden visuele inspectie			
Neerslag	<input checked="" type="radio"/> < 10 mm	<input type="radio"/> > 10 mm per dag	<input type="radio"/> regen <input type="radio"/> hagel <input type="radio"/> sneeuw
Tijdstip	<input checked="" type="radio"/> na zonsopgang/voor zonsondergang <input type="radio"/> na zonsondergang		
Zicht	<input type="radio"/> < 50 m <input checked="" type="radio"/> > 50 m		
Bedekking maaiveld	<input type="radio"/> < 25%	<input checked="" type="radio"/> > 25%	vegetatie, waterplassen, anders nl.: gras
Vegetatie verwijderd?	<input type="radio"/> ja <input checked="" type="radio"/> nee betrektingsgraad na verwijdering <input type="radio"/> < 25% <input type="radio"/> > 25%		
Maaiveldinspectie uitgevoerd	<input type="radio"/> nee, tijdens locatie bezoek <input checked="" type="radio"/> ja, voorafgaand aan veldwerk		
bijzonderheden maaiveldinspectie	<input checked="" type="radio"/> nee <input type="radio"/> ja:		
Resultaten visuele inspectie en overige veldwerkzaamheden			
vochtgehalte	<input checked="" type="radio"/> > 10 %	<input type="radio"/> < 10 %	Aantal metingen: 6x
maatregelen (n.a.v. vochtgehalte)			
Re's/proefvlakken/rasters/	afmetingen vermelden op tekening		
Indien visueel asbest aangetroffen:	Hoeveelheid, type.plaat/golf/, vindplaats zie tekening en codering <input type="radio"/> zie boorstaat veldwerk <input type="radio"/> opmerkingen		
Gaten/sleuven/boringen	boordiepte en/of afmetingen vermelden, bij voorkeur bij de profielbeschrijving		
Bodemmonsters	codering en datum overdracht aan lab vermelden, bij voorkeur bij de profielbeschrijving		
Checklist bijlagen	<input type="radio"/> foto's <input type="radio"/> kaart <input type="radio"/> overig:		
Toets uitvoering			
afwijkingen van VKB-protocol 2018 of van NEN 5707/5897	<input checked="" type="radio"/> nee <input type="radio"/> ja, aard en motivatie afwijkingen:		
paraaf veldwerker	d.d.: 6-6-10	MT:	
voor akkoord projectleider	d.d.: 6-6-10	PL:	
Ruimte voor notities			

BIJLAGE 6

Historische informatie

Zaat Vastgoed

Verkennend toplaagonderzoek in combinatie met een **verkennend asbestonderzoek** op de locatie aan de Bredestraat ong. te Huissen

Projectnummer: 170901/sh/am

Datum: 19 september 2017



Opdrachtgever

Zaat Vastgoed
Van Wijkpleijn 1
6851 MC HUISSEN

Hunneman Milieu-Advies Raalte BV

Postbus 253
8100 AG RAALTE
Tel: 0572-360998
E-mail: info@hunneman-milieu.nl



BRL-SIKB 2000

INHOUDSOPGAVE

1	INLEIDING.....	1
2	VOORONDERZOEK	2
2.1	ACHTERGRONDINFORMATIE.....	2
2.2	HISTORISCHE INFORMATIE	2
2.3	VOORGAAND ONDERZOEK.....	2
2.4	BODEMOPBOUW EN GEOHYDROLOGIE	3
2.5	ONDERZOEKSSTRATEGIE	3
2.6	BETROUWBAARHEID ONDERZOEK.....	4
3	VELD- EN LABORATORIUM ONDERZOEK.....	5
3.1	VELDONDERZOEK.....	5
3.2	LABORATORIUM ONDERZOEK	6
3.3	TOETSINGSCRITERIA EN ANALYSERESULTATEN	6
3.4	TOETSINGSCRITERIA EN ANALYSERESULTATEN ASBEST	7
4	INTERPRETATIE ONDERZOEKSRESULTATEN	9
4.1	VASTE BODEM EN GRONDWATER	9
4.2	CONCLUSIES EN AANBEVELINGEN.....	9

BIJLAGEN:

- 1 Topografisch en kadastraal overzicht
- 2 Boorbeschrijvingen
- 3 Toetsingstabellen en analyserapporten vaste bodem en asbest
- 4 Toetsingskader
- 5 Monsternemingsplan en -formulier asbest
- 6 Historische informatie

TEKENING:

- 1-1 Situatie met monsterpunten

1 INLEIDING

In opdracht van Zaat Vastgoed is in september 2017, door Hunneman Milieu-Advies Raalte BV, een verkennend bodemonderzoek in combinatie met een verkennend asbestonderzoek uitgevoerd op de locatie aan de Bredestraat ong (naast nr 89) te Huissen. Voor een topografisch en kadastraal overzicht van de onderzoekslocatie en omgeving verwijzen wij naar bijlage 1.

Het onderzoek is uitgevoerd naar **aanleiding** van de voorgenomen nieuwbouw op de locatie.

Het onderzoek heeft tot **doel** een actueel en betrouwbaar inzicht te geven in de milieuhygiënische bodemkwaliteit.

Het veldwerk, de grond- en/of grondwaterbemonstering en het laboratoriumonderzoek is uitgevoerd conform de geldende beoordelingsrichtlijn “Veldwerk bij milieuhygiënisch bodemonderzoek” BRL-SIKB 2000. Voor deze richtlijn is Hunneman Milieu-Advies Raalte BV in het bezit van een procescertificaat, welke is afgegeven door KIWA.

Het procescertificaat van Hunneman Milieu-Advies Raalte BV (certificaatnummer K26828) en het hierbij behorende keurmerk zijn uitsluitend van toepassing op de activiteiten inzake “Veldwerk bij milieuhygiënisch bodemonderzoek”. Hunneman Milieu-Advies Raalte BV is geen eigenaar van de te onderzoeken percelen en is onafhankelijk van de opdrachtgever en/of terreineigenaar.

Het rapport is als volgt ingedeeld:

- Vooronderzoek (hoofdstuk 2);
- Veld- en laboratorium onderzoek (hoofdstuk 3);
- Interpretatie onderzoeksresultaten (hoofdstuk 4).

2 VOORONDERZOEK

Het vooronderzoek is uitgevoerd conform de NEN-5725 strategie “standaard”. Voorafgaand aan de uitvoering zijn diverse locatiegegevens verzameld. Met behulp van de verzamelde informatie is de onderzoeksopzet vastgesteld. Voor het vooronderzoek zijn de volgende bronnen geraadpleegd:

- informatie verstrekt door de opdrachtgever;
- terreininspectie voorafgaand aan de veldwerkzaamheden;
- informatie gemeente Lingewaard/Omgevingsdienst Regio Arnhem (augustus 2017);
- informatie bodemloket;
- www.topotijdreis.nl;
- voorgaand bodemonderzoek;
- Kadaster;
- grondwaterkaart van Nederland.

De relevante gegevens uit het vooronderzoek zijn opgenomen in hoofdstuk 2 en bijlage 6.

2.1 *Achtergrondinformatie*

De locatie is gelegen aan de Bredestraat te Huissen (naast nr. 89) en staat kadastraal bekend als; *gemeente Huissen, sectie F, nrs. 4753, 4754, 4735 en 3362 ged.*. De onderzoekslocatie bestaat uit een braakliggend perceel met aangrenzend een sloot. Het voornemen bestaat om de locatie te ontwikkelen. De oppervlakte van de onderzoekslocatie bedraagt circa 970 m². Voor de inrichting van het terrein verwijzen wij naar tekening 1-1.

2.2 *Historische informatie*

Bij de gemeente Lingewaard en de Omgevingsdienst Regio Arnhem zijn geen gegevens bekend over activiteiten/calamiteiten die de milieuhygiënische bodemkwaliteit nadelig kunnen hebben beïnvloed.

2.3 *Voorgaand onderzoek*

In 2006 is op de locatie, door Hunneman Milieu-Advies Raalte BV, een verkennend bodemonderzoek uitgevoerd (november 2006, kenmerk 2006710). De belangrijkste conclusies uit dit onderzoek zijn:

- zintuiglijk zijn ter plaatse van het sloottracé sporen aan puin waargenomen. Zintuiglijk zijn geen asbestverdachte materialen in of op de bodem aangetroffen;
- in de *ondergrond* en in de *slootbodem* zijn licht verhoogde gehalten aan zware metalen en/of PAK aangetoond. De aangetoonde gehalten overschrijden de streefwaarden, maar blijven beneden de toetsingswaarden voor nader onderzoek;
- in het *grondwater* zijn, van de geanalyseerde parameters, geen gehalten aangetoond boven de streefwaarden;
- bij de ontwikkeling van de locatie dient rekening te worden gehouden met het opschonen van de puinhoudende slootbodem. Het vrijkomende materiaal kan hierbij niet zonder restricties elders worden hergebruikt.

2.4 Bodemopbouw en geohydrologie

Regionale bodemopbouw

Voor de bodemgegevens en geohydrologische informatie is gebruik gemaakt van de grondwaterkaart van Nederland. De regionale bodemopbouw is samengevat in tabel 1.

Tabel 1: regionale bodemopbouw

pakket	diepte (m-mv)	samenstelling	parameters
Deklaag Betuwe Formatie	0 - 3	klei	
1 ^e WVP Formatie van Kreftenheye	3 - 20	matig grof t/m matig fijn zand	kD =500-1400 m ² /d
Scheidende laag	20 - 30	klei	
2 ^e WVP	30 >150	matig grof t/m matig fijn zand	
Toelichting: WVP = watervoerend pakket kD-waarde = doorlaatvermogen of transmissiviteit			

Regionale grondwaterstroming

De regionale stroming van het grondwater in het eerste watervoerend pakket is west tot zuidwestelijk gericht. De grondwaterstroming kan worden beïnvloed door de oostelijk gelegen Nederrijn.

2.5 Onderzoeksstrategie

Het bodemonderzoek is uitgevoerd in aansluiting op de onderzoeksstrategie bij verkennend bodemonderzoek op niet verdachte locaties (strategie “ONV” uit de NEN 5740-2016). In overleg met de omgevingsdienst beperkt het onderzoek zich tot de bovengrond. In verband met de voormalige kwekerijactiviteiten is de bovengrond aanvullend onderzocht op OCB's.

In aanvulling op het verkennend onderzoek is ter plaatse van de kavelsloot een verkennend asbestonderzoek uitgevoerd conform onderzoeksstrategie op een kleinschalige onverdachte locatie (strategie 6.4.2 uit de NEN-5707+C1:2016). Het uitgevoerde veld- en laboratoriumonderzoek is samengevat in tabel 2.

Tabel 2: veld- en laboratoriumonderzoek

locatie	veldonderzoek			laboratoriumonderzoek	
	boringen tot 0,5-1,0 m-mv	waarvan tot ≥ 2,0 m-mv	met peilbuis	vaste bodem	grondwater
Kavel < 1000 m ²	6	-	-	1 x NEN-grond+OCB	-
Kavelsloot	3	-	-	1 x NEN-grond+OCB	-
Asbestonderzoek sloot	3 putjes [30x30]#			1 asbest in grond	

De samenstelling van de in tabel 2 genoemde “NEN-pakketten” is samengevat in tabel 3.

Tabel 3: samenstelling NEN-pakketten

Parameters	NEN-grond	NEN-water
zware metalen barium, cadmium, kobalt, koper, kwik, lood, molybdeen, nikkel en zink	X	X
PCB's	X	-
PAK polycyclische aromatische koolwaterstoffen	X	-
minerale olie	X	X
vluchtige aromaten (incl. naftaleen en styreen)	-	X
VCK (vluchtige chloorkoolwaterstoffen)	-	X
bromoform	-	X

2.6 *Betrouwbaarheid onderzoek*

Onderhavig onderzoek beschrijft de actuele bodemkwaliteit en heeft alleen betrekking op de bodem van de terreindelen, welke zijn beschreven in het vooronderzoek van deze rapportage. De in het vooronderzoek geraadpleegde bronnen kunnen mogelijk onvolledig zijn. Het kan voorkomen dat niet alle bronnen zijn geraadpleegd, doordat ze niet voorhanden waren. Hierdoor kan informatie ontbreken.

Dit onderzoek is op een zorgvuldige wijze uitgevoerd, conform de huidige richtlijnen en methoden op het gebied van bodemonderzoek. Het onderzoek is gebaseerd op het nemen van een, conform de geldende richtlijnen, representatief geacht aantal monsters. Bij het interpreteren van de onderzoeksresultaten moet rekening worden gehouden met het feit dat analyses mogelijk zijn uitgevoerd op basis van mengmonsters, waardoor lokaal hogere concentraties van de onderzochte stoffen niet zijn uit te sluiten. Tevens kan geen uitspraak worden gedaan omtrent de bodemkwaliteit van niet onderzochte (verdachte) deellocaties en blijft het mogelijk dat lokaal voorkomende verontreinigingen niet zijn ontdekt.

Een bodemonderzoek betreft een momentopname. De resultaten van het onderzoek kunnen minder representatief worden naarmate de tijd verstrijkt. Eventuele toekomstige activiteiten, calamiteiten, sloopwerkzaamheden, bouwrijp maken en/of aanvoer van grond van elders, kunnen de bodemkwaliteit (sterk) beïnvloeden. Tijdens werkzaamheden in de bodem dient men alert te blijven op waarneembare bijzonderheden, die kunnen duiden op eventuele verontreinigingen.

Het onderzoek moet worden beoordeeld als één geheel, en betreft een inschatting van de bodemkwaliteit, op een bepaald moment. Het onderzoek is gebaseerd op informatie van derden en het verrichten van een beperkt aantal boringen en analyses, conform de geldende richtlijnen. Hierdoor is het mogelijk dat niet alle informatie is verkregen, dan wel dat niet alle afwijkingen in de bodem zijn geconstateerd. Voor eventueel hieruit voortvloeiende schade en/of gevolgen aanvaardt Hunneman Milieu-Advies Raalte BV op geen enkele wijze aansprakelijkheid.

3 VELD- EN LABORATORIUM ONDERZOEK

3.1 Veldonderzoek

Het veldonderzoek is uitgevoerd op 1 september 2017, door de gecertificeerde medewerker dhr. J. Postma van Hunneman Milieu-Advies Raalte BV. Voor het verkennd bodemonderzoek zijn 9 handboringen uitgevoerd (1 t/m 9). De maximale boordiepte bedraagt 1,0 m-mv.

Voorafgaand aan het verkennd asbestonderzoek is een maaiveldinspectie uitgevoerd. Tijdens de maaiveldinspectie is op het maaiveld geen asbestverdacht materiaal aangetroffen.

Voor het verkennd asbestonderzoek zijn de monsterpunten 7 t/m 9 uit het verkennd bodemonderzoek handmatig gegraven tot maximaal 0,5 m-mv, met een minimale oppervlakte van 0,09 m² (30 x 30 cm). De monsterpunten zijn met behulp van een grondboor (diameter 12 cm) doorgezet tot de onderliggende/ongeroerde bodemlaag. De opgegraven grond is uitgespreid over een zeef, met een maaswijdte van 20 mm. Het achterblijvende residu op de zeef is geïnspecteerd op aanwezigheid van asbestverdacht materiaal en afval- en puinrestanten. Van de uitgezeefde grond zijn mengmonsters samengesteld, voor de analytische bepaling van asbest in grond.

In bijlage 5 zijn de monsternamiformulieren asbest opgenomen. Voor de situatie van de monsterpunten en peilbuis verwijzen wij naar tekening 1-1.

Bodemopbouw

In het veld zijn de fysische bodemeigenschappen per monsterpunt en bodemlaag beschreven. De beschrijvingen van de bodemprofielen zijn opgenomen in bijlage 2, en samengevat in tabel 4.

Tabel 4: *samenvatting van het lokaal aangetroffen bodemprofiel*

<i>traject (m-mv)</i>	<i>hoofdnaam</i>	<i>toevoeging</i>
0,0 ~ 0,5	zand, matig fijn	zwak siltig [lokaal klei]
0,5 – 1,0	klei	matig tot sterk siltig
grondwaterstand: circa 0,6 m-mv		

Zintuiglijke waarnemingen

Tijdens het veldonderzoek is de opgeboorde grond beoordeeld op zintuiglijk waarneembare verontreinigingsindicaties. Hierbij is gebruik gemaakt van de olie/water-test (O/W-test) en is gelet op afwijkende kleur of geur van de bodem. Zintuiglijk zijn ter plaatse van het sloottracé bijmengingen aan glas en puin waargenomen. Zintuiglijk zijn geen asbestverdachte materialen in of op de bodem aangetroffen. Eventuele bijzonderheden zijn weergegeven in de boorbeschrijvingen (bijlage 2).

Monsternam

Voor het chemisch onderzoek zijn uit de boringen, van iedere 0,5 m (0,2 m bij monsternam met steekbus) of onderscheiden bodemlaag, monsters genomen. Op de deellocaties, waar de vluchtige verbindingen de kritische parameters zijn, is de monsternam, voor zover technisch mogelijk, verricht met een steekbus.

3.2 *Laboratorium onderzoek*

Op basis van de gehanteerde onderzoeksstrategie en waarnemingen uit het veld zijn (meng)monsters samengesteld voor analyse. De samenstelling van de (meng)monsters is weergegeven in tabel 5 en 6.

De analyses zijn uitgevoerd door een door de RvA geaccrediteerd laboratorium, welke door het Ministerie van Infrastructuur en Milieu is erkend om, in het kader van de Wet Bodembescherming (Wbb) en het Besluit bodemkwaliteit (Bbk), analyses uit te voeren conform AS-3000 en AP-04. De analyserapporten van het laboratorium zijn opgenomen in bijlage 3. De resultaten van de analyses zijn weergegeven in tabel 5 en 6.

3.3 *Toetsingscriteria en analyseresultaten*

Als bijlage 4 is het toetsingskader voor de vaste bodem en het grondwater opgenomen. Het toetsingskader is afkomstig uit de “Circulaire bodemsanering per 1 juli 2013” (Staatscourant 27 juni 2013, nr. 16675).

De toetsing van de analyseresultaten vindt plaats conform de, door het Rijk beschikbaar gestelde Bodem Toets- en Validatieservice (BoToVa).

De vaste bodem wordt getoetst aan de achtergrond- en interventiewaarden. Het grondwater wordt getoetst aan de streef- en interventiewaarden. De meetwaarden voor de vaste bodem zijn afhankelijk gesteld van de gemeten organische stof- en/of lutumgehalten van de bodem, die meestal afwijken van de gehalten van de Standaardbodem. De volgende toetsingswaarden worden onderscheiden:

AW/S(•)¹: De **achtergrond- en/of streefwaarden** geven het niveau aan waar beneden sprake is van een duurzame bodemkwaliteit. De waarden hebben betrekking op de in de natuur voorkomende achtergrondgehalten of detectiegrenzen bij stoffen die niet in natuurlijke milieus voorkomen.

T (••)¹: De **tussenwaarde** betreft het gemiddelde van de interventiewaarde + achtergrondwaarde of streefwaarde waarboven, in beginsel, een nader onderzoek noodzakelijk is.

I (•••)¹: De **interventiewaarden** geven het concentratieniveau voor verontreinigende stoffen aan, waarboven sprake is van ernstige bodemverontreiniging. In bijzondere situaties kan ook bij gehalten beneden de interventiewaarden sprake zijn van een geval van ernstige verontreiniging. De interventiewaarden zijn gebaseerd op de risico's voor de volksgezondheid en het ecosysteem.

¹De symbolen tussen haakjes corresponderen met de “overschrijdingssymbolen” van tabel 5.

Van een geval van ernstige bodemverontreiniging is sprake indien de verontreiniging is ontstaan voor 1987, waarbij de gemiddelde concentratie van een verontreinigende stof in minimaal 25 m³ grond of 100 m³ grondwater hoger is dan de interventiewaarde.

Bodemverontreiniging die is ontstaan na 1 januari 1987 (nieuwe verontreiniging) valt onder de zgn. zorgplicht en dient zo spoedig mogelijk te worden gesaneerd.

Tabel 5: analysesresultaten vaste bodem en toetsing

% H* = 10 % L* = 25	gestandaardiseerde resultaten en overschrijdingen toetsingswaarden [BoToVa-toetsing is opgenomen in de bijlage]		standaard bodem (mg/kg d.s.)		
	monster	MM-01	MM-02	AW- waarde	½ (AW+I)
boring	1 t/m 6	7 t/m 9			
traject (m-mv)	0,0-0,5	0,0-0,5			
barium	@	@	@	@	@
cadmium	<	0,7•	0,6	6,8	13
kobalt	<	<	15	102,5	190
koper	<	46•	40	115	190
kwik	<	0,23•	0,15	18,08	36
lood	<	92•	50	290	530
molybdeen	<	<	2	96	190
nikkel	<	<	35	67,5	100
zink	<	340•	140	430	720
PAK (10)-tot.	<	6,3•	1,5	20,8	40
PCB's	<	<	0,02	0,51	1
min.olie	<	<	190	2595	5000
Som OCB's	<	<	0,4	@	@
chlooraan	<	0,0034•	0,002	2	4
Toelichting bij tabel:			-		
< : geen overschrijding van de achtergrondwaarde			- : niet geanalyseerd		
• : overschrijding van de achtergrondwaarde			@ : geen toetsoordeel mogelijk		
•• : overschrijding van de tussenwaarde			* : lutum- en humusgehalten standaard bodem		
••• : overschrijding van de interventiewaarde			H : organisch stof L : lutum		

3.4 Toetsingscriteria en analysesresultaten asbest

Voor asbestonderzoek is de interventiewaarde uit de “Circulaire bodemsanering van 1 juli 2013” voor asbest in grond of puin (100 mg/kg d.s. gewogen) van toepassing.

Conform de NEN 5707 wordt in een verkennend onderzoek asbest beoordeeld of sprake is van een verdachte of een onverdachte locatie op het voorkomen van asbest. Het resultaat van het verkennend onderzoek is een uitspraak over de mogelijke verontreiniging van de bodem op basis van verzamelde stukken asbesthoudend materiaal en (meng)monsters grond. Aan de hand van het verkregen indicatieve gehalte aan asbest wordt nagegaan of nader onderzoek al dan niet noodzakelijk is. Door de lagere onderzoeksintensiteit van het verkennend onderzoek kan in deze fase niet direct worden getoetst aan de interventiewaarde. In het verkennend onderzoek wordt het gehalte getoetst aan de interventiewaarde, gecorrigeerd met een factor 2. Deze correctiefactor is een maat voor de betrouwbaarheid van het verkennend onderzoek in relatie tot het nader onderzoek.

Alleen indien in het verkennend onderzoek de onderzoeksintensiteit (hoeveelheid geïnspecteerde grond in de gaten en het aantal analyses) op hetzelfde niveau zit als in het nader onderzoek, dan is een directe toetsing aan de interventiewaarde mogelijk. Indien het asbestgehalte kleiner is dan de helft van de interventiewaarde is het statistisch aannemelijk dat ook in een nader onderzoekstraject de interventiewaarde niet zal worden overschreden. In deze gevallen geldt geen noodzaak tot het uitvoeren van een nader onderzoek asbest. Bij een asbestgehalte groter dan de helft van de interventiewaarde is een nader onderzoek asbest verplicht. De hoogste bepaalde waarde binnen een (deel)locatie is hiervoor bepalend.

Grond of puin waarin een (gewogen) concentratie asbest boven de interventiewaarde wordt aangetroffen wordt, ongeacht het volume, beschouwd als verontreinigd met asbest. Indien na uitvoering van een nader onderzoek asbest in de grond of puin, een (gewogen) concentratie asbest lager dan de interventiewaarde wordt aangetoond, wordt de bodem als niet verontreinigd aangemerkt.

Tabel 6: *analyseresultaten asbest in grond (fase verkennend derhalve indicatieve gehalten)*

monstergegevens			analyseresultaten (mg of mg/kg d.s.)				asbesttype	
Monster	Sleuf/MP	traject (m-mv)	materiaal-monster(s) >20 mm (mg)	bodem/puin > 0,5 < 20 mm in mg/kg ds.	bodem/puin < 0,5 mm in mg/kg ds.	gewogen* asbestgehalte in de bodem	soort asbest	H/NH
RE-01	7 t/m 9	0,0-0,5	-	< 1	n.a.	<1	S	H
Toelichting bij tabel:								
n.g.: niet geanalyseerd			-: niet van toepassing		n.a.: niet aangetoond			
S: serpentijn-asbest			H: hechtgebonden asbest		SL: sleuf			
A: amfibool			NH: niet hechtgebonden asbest		MP: monsterpunt			
*: gewogen concentratie asbest in de bodem of puin in mg/kg ds. wordt gevormd door de aangetoonde concentratie in het materiaal (verzamel)-monster aan asbestplaatjes in de gegraven monsterpunten en/of sleuven, vermeerderd met de aangetoonde concentratie aan asbest in het bodem/puin (meng)monster.								

4 INTERPRETATIE ONDERZOEKSRESULTATEN

In opdracht van Zaat Vastgoed is in september 2017, door Hunneman Milieu-Advies Raalte BV, een verkennend bodemonderzoek in combinatie met een verkennend asbestonderzoek uitgevoerd op de locatie aan de Bredestraat ong (naast nr 89) te Huissen.

Het onderzoek is uitgevoerd naar aanleiding van de voorgenomen nieuwbouw op de locatie. Het onderzoek heeft tot doel een actueel en betrouwbaar inzicht te geven in de milieuhygiënische bodemkwaliteit.

4.1 *Vaste bodem en grondwater*

Zintuiglijk zijn ter plaatse van het sloottracé bijmengingen aan glas en puin waargenomen. Zintuiglijk zijn geen asbestverdachte materialen in of op de bodem aangetroffen.

In de actuele contactzone ter plaatse van het sloottracé (RE-01) is in de fractie > 0,5 mm en < 16 mm, analytisch geen asbest aangetoond boven de bepalingsgrens (1,0 mg/kg d.s.).

Analytisch zijn in de bovengrond (MM-01) op het braakliggend perceel, van de geanalyseerde parameters, geen gehalten aangetoond boven de achtergrondwaarden.

Analytisch zijn in de bovengrond (MM-02) ter plaatse van het sloottracé licht verhoogde gehalten aan zware metalen, PAK en OCB's aangetoond. De verhoogd aangetoonde gehalten overschrijden de achtergrondwaarden, maar blijven beneden de tussenwaarden.

De ondergrond en het grondwater zijn niet onderzocht.

4.2 *Conclusies en aanbevelingen*

Zintuiglijk zijn ter plaatse van het sloottracé bijmengingen aan glas en puin waargenomen. Zintuiglijk en analytisch zijn geen asbestverdachte materialen in of op de bodem aangetroffen.

In de bovengrond ter plaatse van het sloottracé zijn analytisch licht verhoogde gehalten aangetoond. In de bovengrond op het braakliggend perceel zijn analytisch geen gehalten aangetoond boven de achtergrondwaarden. De verhoogd aangetoonde gehalten vormen geen aanleiding voor nader onderzoek.

Op basis van de analyseresultaten is de actuele bodemkwaliteit afdoende vastgelegd en bestaan, vanuit milieuhygiënisch oogpunt, geen bezwaren voor de voorgenomen nieuwbouw op de locatie. Bij de ontwikkeling van de locatie dient rekening te worden gehouden met het opschonen van de puinhoudende slootbodem. Het vrijkomende materiaal kan hierbij niet zonder restricties elders worden hergebruikt.

Verder adviseren wij om bij ontwikkeling van de locatie te werken met een gesloten grondbalans. Indien grond vrijkomt en van de locatie wordt afgevoerd is het Besluit Bodemkwaliteit van toepassing (Bbk). Af te voeren grond dient eventueel AP-04 te worden ingekeurd, voor de bepaling van de definitieve afzetmogelijkheden.

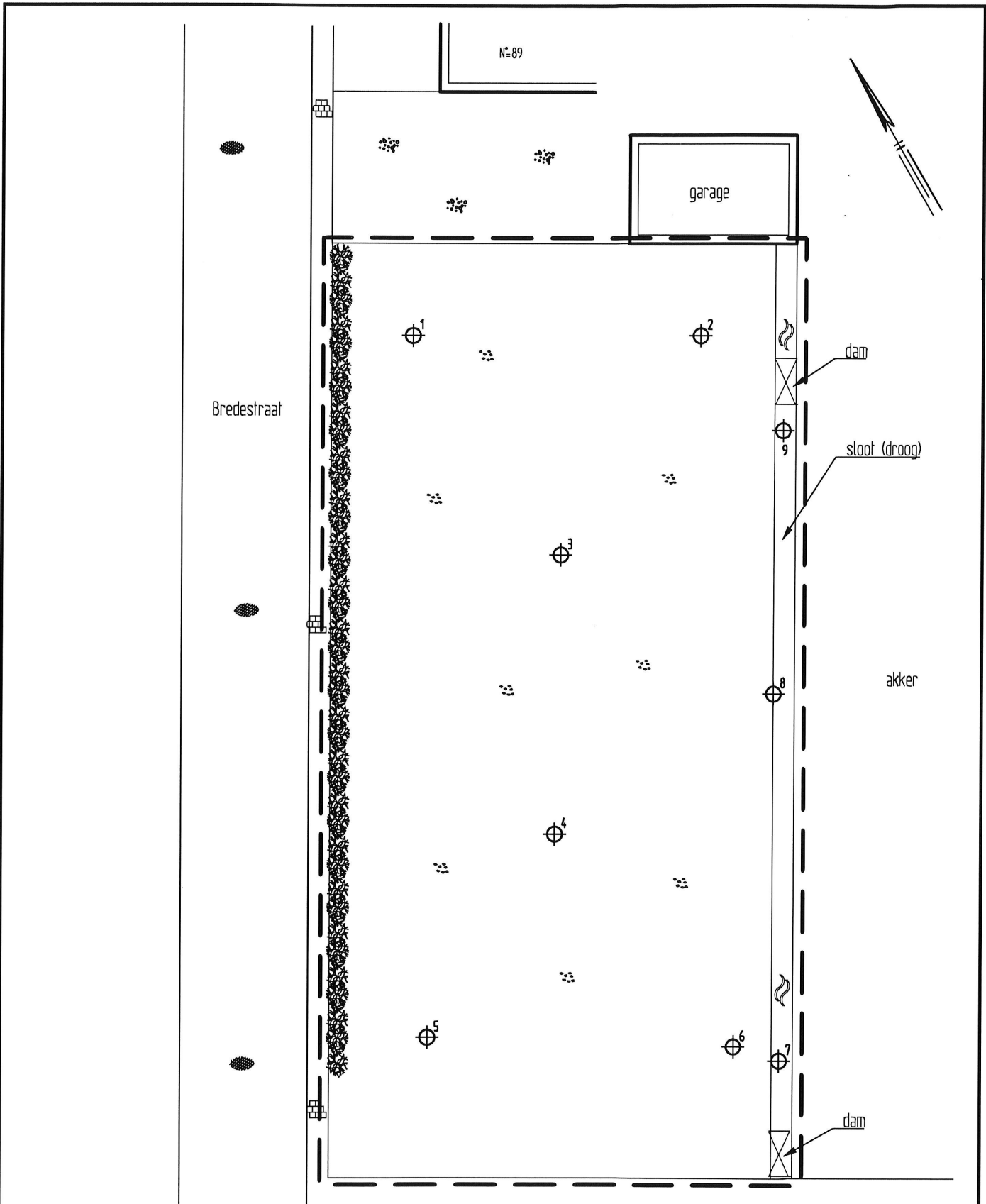

N° 89

garage

Bredestraat

dam



sloot (draag)

akker

dam

0 2 4 6 8 10m

LEGENDA

-  boring met nummer
-  peilbuis met nummer
-  - - - - - grens onderzoekslocatie

Zaat Vastgoed
 Verkennend bodemonderzoek
 Bredestraat Huissen
 Situatie met monsterpunten

Projectnummer	170901
Tekening	1 - 1
Schaal	1:250
Afmetingen	A4_p
Datum	sep.-2017
Getekend	asw
Filename	170901A



Spitsstraat 11
 Postbus 253
 8100 AG Raalte
 Tel.: 0572-360998
 Fax.: 0572-351574

Postbus 25
 6850 AA Huissen
 Tel.: 026-3275129
 Fax.: 026-3275815



Rapport Bodemloket

Datum: 05-07-2018

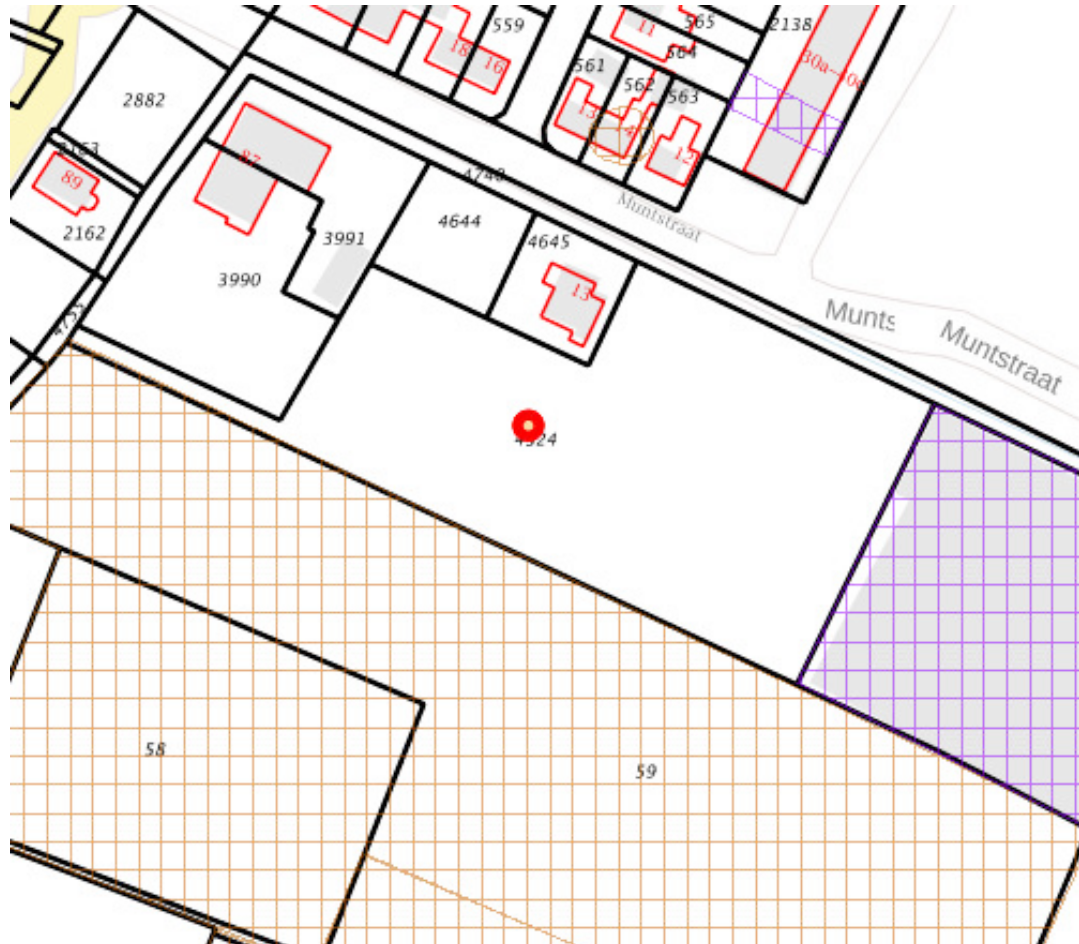

Legenda

Locatie



Voortgang onderzoek

- Gegevens aanwezig, status onbekend
- Saneringsactiviteit
- Voldoende onderzocht/gesaneerd
- Onderzoek uitvoeren
- Historie bekend

Mijnsteengebieden

- Mijnsteengebieden Limburg
Besluit Bodemkwaliteit

Inhoud

- 1 Algemeen
- 2 Disclaimer

1 Algemeen

Bij het Bodemloket is geen informatie voor deze locatie beschikbaar over bodemonderzoek en/of sanering.
Mogelijk is informatie beschikbaar bij gemeente, omgevingsdienst of provincie.

2 Disclaimer

De bodeminformatie omvat alleen informatie die bij de provincie en gemeenten bekend is. Wanneer er geen gegevens op de kaart staan kunnen we niet met zekerheid zeggen dat de ondergrond schoon is. Andersom wijzen historische bedrijfsactiviteiten op de kaart niet zonder meer op bodemverontreiniging. Om daar duidelijkheid in te krijgen moet de bodem verder onderzocht worden.

De inhoud van deze bodeminformatiekaart is met de grootste zorg samengesteld. Toch kan het voorkomen dat de informatie verouderd is of onjuistheden bevat. Wij vragen daarvoor uw begrip. Neem voor de meest actuele situatie van een locatie contact op met de gegevensbeheerder van de locatie. De contactgegevens van de gegevensbeheerder staat hierboven.

Uw reactie stellen we op prijs. Het geeft ons gelegenheid de fouten en gebreken te herstellen. Rijkswaterstaat beheert de website Bodemloket. Vragen over de werking van de website kunt u stellen via onze helpdesk: <http://www.bodemplus.nl/helpdesk>.

TEKENING 1-1





Situatie met monsterpunten en peilbuis

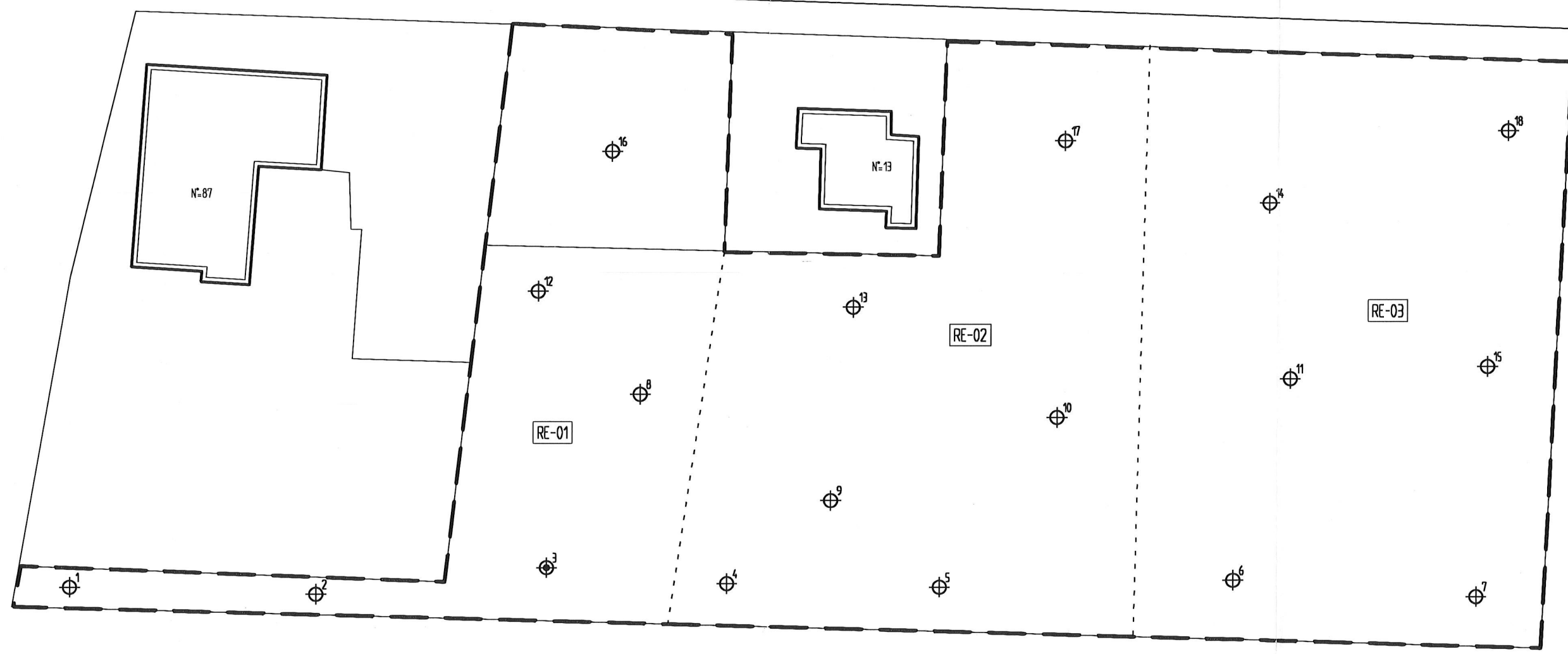

Muntstraat



LEGENDA

-  monsterpunt met nummer
-  peilbuis met nummer
-  grens ruimtelijke eenheid
-  ruimtelijke eenheid
-  grens onderzoeklocatie



Paul Zaat Landbouw en Vastgoedbeheer BV
 Verkennend bodem- en asbestonderzoek
 Muntstraat [sectie F, nrs. 4323 en 4644] te Huissen
 Situatie met monsterpunten en peilbuis

Projectnummer	180376
Tekening	1-1
Schaal	1:500
Afmetingen	A3_1
Datum	juli-2018
Getekend	dh
Filename	180376A



Barkstraat 5
 Postbus 253
 8100 AG Raalte
 Tel.: 0572-360998
 Fax.: 0572-351574