

SAB • Arnhem

bezoekadres  
Frombergdwaarsstraat 54  
6814 DZ Arnhem

correspondentieadres  
Postbus 479  
6800 AL Arnhem

T [026] 357 69 11  
F [026] 357 66 11  
I www.sab.nl  
E arnhem@sab.nl

KvK Arnhem 09122123

SAB • Amsterdam

SAB • Eindhoven

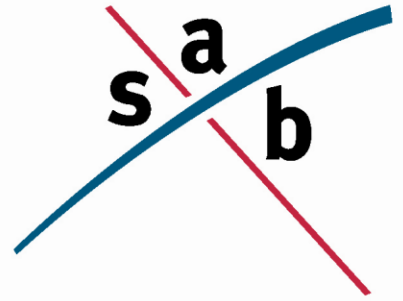

## Memo

aan: BPD Ontwikkeling BV  
van: SAB  
datum: 3 januari 2017  
betreft: Memo luchtkwaliteit, Loopark  
project: 160412

---

### INLEIDING

BPD Ontwikkeling BV is voornemens om acht vrijstaande woningen te ontwikkelen op een locatie te Huissen. Het voorgenomen plan heeft betrekking op deelgebied 'Loopark' als onderdeel van de woningbouwlocatie 'Loovelden' te Huissen. Omwille van de flexibiliteit kan het College van B&W door middel van het verlenen van een omgevingsvergunning afwijken van het aantal en het type woningen. Na afwijking mogen uitsluitend 24 gestapelde woningen worden gebouwd. De ontwikkeling vormt praktisch het laatste onderdeel van 'Loovelden', waar in totaal circa 1.250 woningen worden gerealiseerd.

Om de nieuwe functie mogelijk te maken dient een nieuw bestemmingsplan vastgesteld te worden. Onderzoek naar de uitvoerbaarheid van het initiatief is onderdeel van het bestemmingsplanproces. In voorliggende notitie wordt de uitvoerbaarheid van het initiatief beschouwd voor wat betreft het aspect luchtkwaliteit. Hiervoor gelden meerdere wettelijke en beleidsmatige kaders. Dit maakt dat de onderzoeksopzet tweeledig is, namelijk:

- 1 Toets NIBM;
- 2 Toets grenswaarden in het kader van goede ruimtelijke ordening;

### WETTELIJK KADER

De Wet luchtkwaliteit (verankerd in de Wet milieubeheer, hoofdstuk 5, titel 5.2) is een implementatie van diverse Europese richtlijnen omtrent luchtkwaliteit, waarin onder andere grenswaarden voor vervuilende stoffen in de buitenlucht zijn vastgesteld ter bescherming van mens en milieu. In Nederland zijn stikstofdioxide (NO<sub>2</sub>) en zwevende deeltjes als PM<sub>10</sub> (fijn stof) de maatgevende stoffen waarvan de concentratieniveaus het dichtst bij de grenswaarden liggen. Overschrijdingen van de grenswaarden komen, uitzonderlijke situaties daargelaten, bij andere stoffen niet voor.

Hoewel de luchtkwaliteit de afgelopen jaren flink is verbeterd, kan Nederland niet voldoen aan de luchtkwaliteitseisen die sinds 2010 van kracht zijn. De EU heeft Nederland derogatie (uitstel) verleend op grond van het Nationaal Samenwerkingsprogramma Luchtkwaliteit (NSL). Dit betreft een gemeenschappelijke aanpak van het Rijk en diverse regio's om samen te werken aan een schonere lucht

waarbij ruimte wordt geboden aan noodzakelijke ruimtelijke ontwikkelingen. Projecten die in betekenende mate bijdragen aan luchtverontreiniging worden opgenomen in het NSL in de provincies c.q. regio's waar overschrijdingen plaatsvinden. Het maatregelenpakket in het NSL is hiermee in evenwicht en zodanig dat op termijn de luchtkwaliteit in heel Nederland onder de grenswaarden ligt. Projecten die 'niet in betekenende mate' (NIBM) bijdragen aan luchtverontreiniging hoeven niet langer individueel getoetst te worden aan de Europese grenswaarden, aangezien deze niet leiden tot een significante verslechtering van de luchtkwaliteit. Deze grens is in de AMvB NIBM gelegd bij 3% van de grenswaarde van een stof: Voor NO<sub>2</sub> en PM<sub>10</sub> betekent dit dat aannemelijk moeten worden gemaakt dat het project tot maximaal 1,2 µg/m<sup>3</sup> verslechtering leidt. Voor een aantal functies (o.a. woningen, kantoren, tuin- en akkerbouw) is dit gekwantificeerd in de ministeriële regeling NIBM.

Uit het oogpunt van een goede ruimtelijke ordening wordt afgewogen of het aanvaardbaar is het project op deze plaats te realiseren. Hierbij kan de blootstelling aan luchtverontreiniging een rol spelen, ook als het project 'niet in betekenende mate' bijdraagt aan de luchtverontreiniging. Er is sprake van een significante blootstellingsduur als de verblijfsduur die gemiddeld bij de functie te verwachten is, significant is ten opzichte van een etmaal. Volgens de toelichting op de "Handreiking Rekenen aan Luchtkwaliteit, Actualisatie 2011" is dit onder andere het geval bij een woning, school of sportterrein.

Gevoelige bestemmingen zoals scholen, kinderdagverblijven, bejaarden- en zorgtehuizen genieten op grond van het "Besluit gevoelige bestemmingen" extra bescherming. Substantiële uitbreiding of nieuwvestiging binnen 50 meter van een provinciale weg of 300 meter van een Rijksweg is alleen toegestaan als de concentraties luchtvervuilende stoffen zich onder de grenswaarden bevinden.

## **RESULTATEN**

### ***Toets NIBM***

Het plan bestaat uit de ontwikkeling van maximaal 24 woningen. In de ministeriële regeling NIBM is een lijst van categorieën opgenomen die per definitie niet in betekende mate bijdragen aan de luchtverontreiniging. Conform bijlage 3 van de regeling NIBM geldt dat bij woningbouwlocaties met niet meer dan 1.500 nieuwe woningen, uitgaande van één ontsluitingsweg, sprake is van een niet in betekende mate bijdrage aan de luchtverontreiniging vanwege het plan.

Geconcludeerd wordt dat het totale plan de realisatie van minder dan 1.500 woningen omvat, daardoor zal het plan 'niet in betekende mate' (NIBM) bijdragen aan de verslechtering van de luchtkwaliteit. Een toetsing aan de grenswaarden is op basis van de Wet milieubeheer niet noodzakelijk, aangezien het plan NIBM is. In het kader van een goede ruimtelijke ordening wordt inzichtelijk gemaakt of er sprake is van een dreigende grenswaarde-overschrijding.

### **Toets grenswaarden**

In het kader van een goede ruimtelijke ordening is de lokale luchtkwaliteit onderzocht, zodat onacceptabele gezondheidsrisico's kunnen worden uitgesloten. Hiertoe is de monitoringstool<sup>1</sup> uit het Nationaal Samenwerkingsprogramma Luchtkwaliteit (NSL) geraadpleegd. De monitoringstool geeft inzicht in de concentraties stikstofdioxide (NO<sub>2</sub>) en fijn stof (PM<sub>2,5</sub> en PM<sub>10</sub>) in het plangebied tussen 2015 en 2030. De monitoringstool kent scenario's zonder en met lokale maatregelen die er voor moeten zorgen dat op termijn overal aan de grenswaarden wordt voldaan. Beide typen scenario's laten in de toekomst een afname van de concentraties zien. Dit komt doordat bedrijven en het verkeer steeds schoner worden door technologische verbeteringen. De monitoringstool maakt duidelijk dat de concentraties luchtvervuilende stoffen in de peiljaren 2015, 2020 en 2030 in het plangebied onder de grenswaarden liggen die op Europees niveau zijn vastgesteld ter bescherming van mens en milieu tegen schadelijke gevolgen van luchtverontreiniging. De blootstelling aan luchtverontreiniging is hierdoor beperkt en leidt niet tot onaanvaardbare gezondheidsrisico's.

### **Conclusie grenswaarden**

In de navolgende tabel staan de concentraties fijn stof (PM<sub>10</sub> en PM<sub>2,5</sub>) en stikstofdioxide (NO<sub>2</sub>) in de nabijheid van het plan zoals opgenomen in de monitoringstool. Het betreffen concentraties langs de nabijgelegen Stadswal Noord. De concentraties langs deze weg zijn representatief voor de concentraties binnen- en in de directe omgeving van het plangebied.

Zichtjaar	Concentraties ter hoogte van de ontsluitingsweg		
	stikstofdioxide (NO <sub>2</sub> ), jaargem. concentratie	fijn stof (PM <sub>10</sub> ), jaargem. concentratie	fijn stof (PM <sub>2.5</sub> ), jaargem. concentratie
	NSL-monitoringstool	NSL-monitoringstool	NSL-monitoringstool
2015	25,4 µg/m <sup>3</sup>	20,5 µg/m <sup>3</sup>	12,3 µg/m <sup>3</sup>
2020	19,1 µg/m <sup>3</sup>	21,2 µg/m <sup>3</sup>	12,8 µg/m <sup>3</sup>
2030	12,7 µg/m <sup>3</sup>	19,1 µg/m <sup>3</sup>	10,9 µg/m <sup>3</sup>
Grenswaarden	40,0 µg/m <sup>3</sup>	40 µg/m <sup>3</sup>	25 µg/m <sup>3</sup>

Als bijlage zijn de concentraties PM<sub>10</sub>, PM<sub>2,5</sub>, en NO<sub>2</sub> voor de jaren 2015 2020 en 2030 uit de monitoringstool weergegeven. De concentraties luchtverontreinigende stoffen liggen hiermee onder de grenswaarden in de drie jaren (2015, 2020 en 2030). Deze grenswaarden zijn op Europees niveau vastgesteld ter bescherming van mens en milieu tegen schadelijke gevolgen van luchtverontreiniging. De blootstelling aan luchtverontreiniging is hierdoor beperkt en leidt niet tot onaanvaardbare gezondheidsrisico's. Tevens geven de uitkomsten uit de monitoringstool aan dat de concentraties van de luchtvervuilende stoffen vanaf 2015 in het plangebied verder afnemen. De blootstelling aan luchtverontreiniging is hierdoor beperkt en leidt niet tot onaanvaardbare gezondheidsrisico's.

<sup>1</sup> <http://www.nsl-monitoring.nl/viewer/>

***Besluit gevoelige bestemmingen***

Gevoelige bestemmingen zoals scholen, kinderdagverblijven, bejaarden- en zorgtehuizen genieten op grond van het "Besluit gevoelige bestemmingen" extra bescherming. Substantiële uitbreiding of nieuwvestiging binnen 50 meter van een provinciale weg of 300 meter van een Rijksweg is alleen toegestaan als de concentraties luchtvervuilende stoffen zich onder de grenswaarden bevinden.

In voorliggende situatie worden alleen woningen gerealiseerd. Woningen worden niet aangemerkt als gevoelige bestemming in het kader van de luchtkwaliteit. Bovendien liggen de concentraties luchtverontreinigende stoffen onder de grenswaarden in de drie beschouwde jaren (2015, 2020 en 2030). Hiermee wordt geconcludeerd dat ook in de tussenliggende jaren de concentraties luchtverontreinigende stoffen onder de grenswaarden zullen blijven. Er is geen sprake van een dreigende overschrijding. Het besluit gevoelige bestemmingen vormt daarmee geen belemmering voor de realisatie van het plan.

***Conclusie***

Op basis van het voorgaande kan geconcludeerd worden dat zowel vanuit de Wet milieubeheer als vanuit een goede ruimtelijke ordening de luchtkwaliteit geen belemmering vormt voor het onderhavige initiatief.

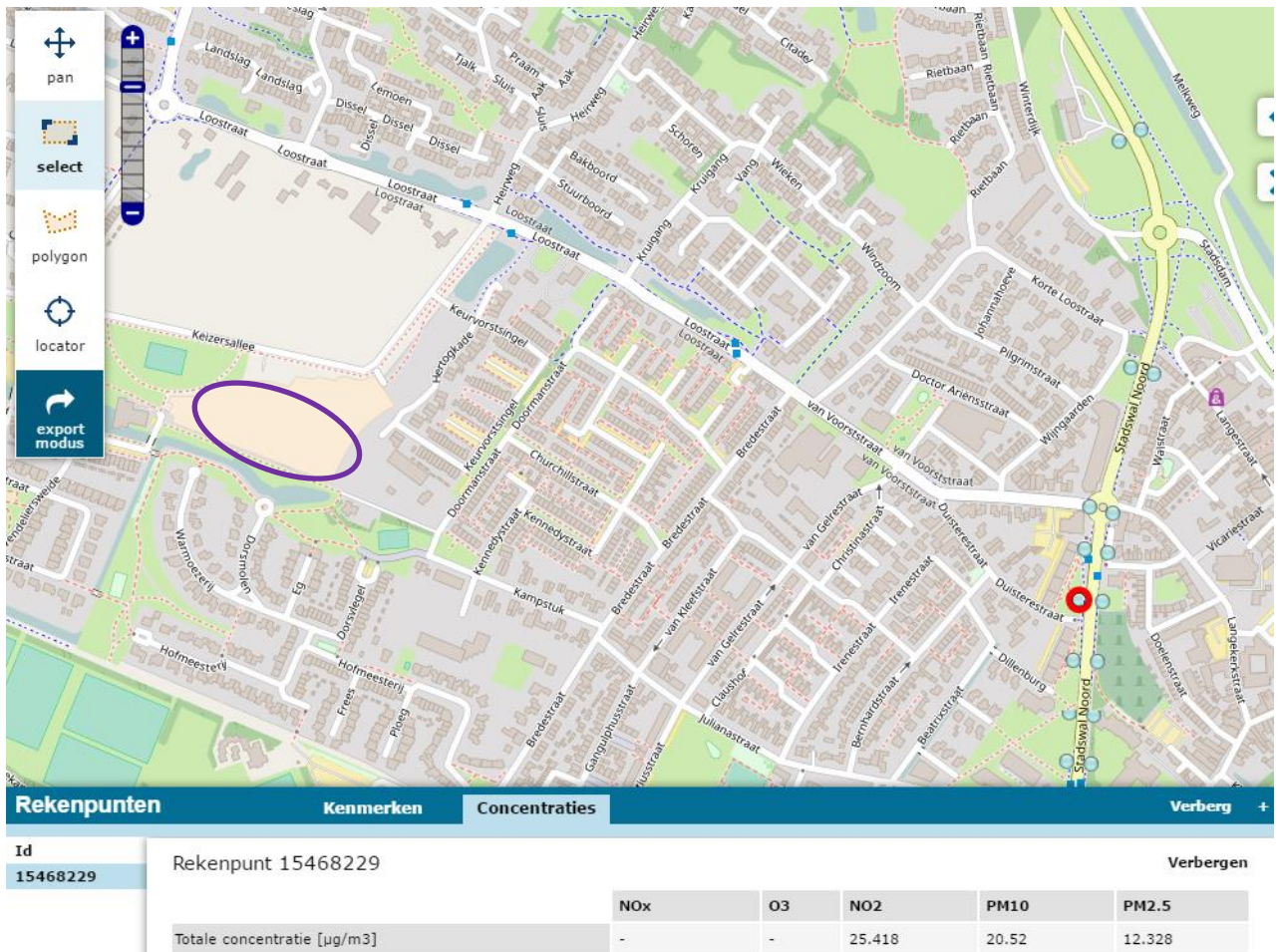

Concentraties  $PM_{10}$ ,  $PM_{2.5}$  en  $NO_2$  voor het jaar 2015, met aanduiding plangebied (in paars)

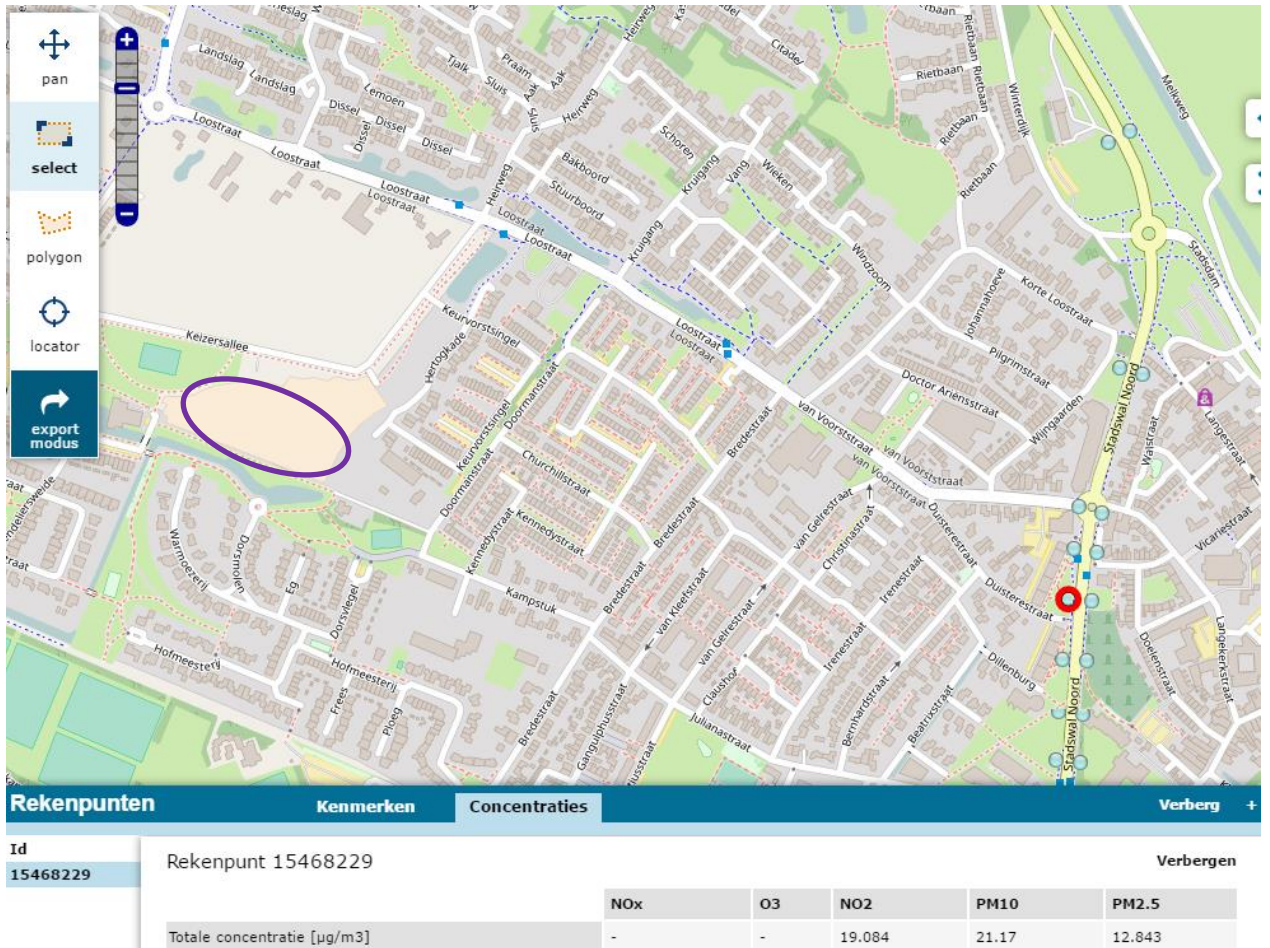

Concentraties  $PM_{10}$ ,  $PM_{2.5}$  en  $NO_2$  voor het jaar 2020, met aanduiding plangebied (in paars)

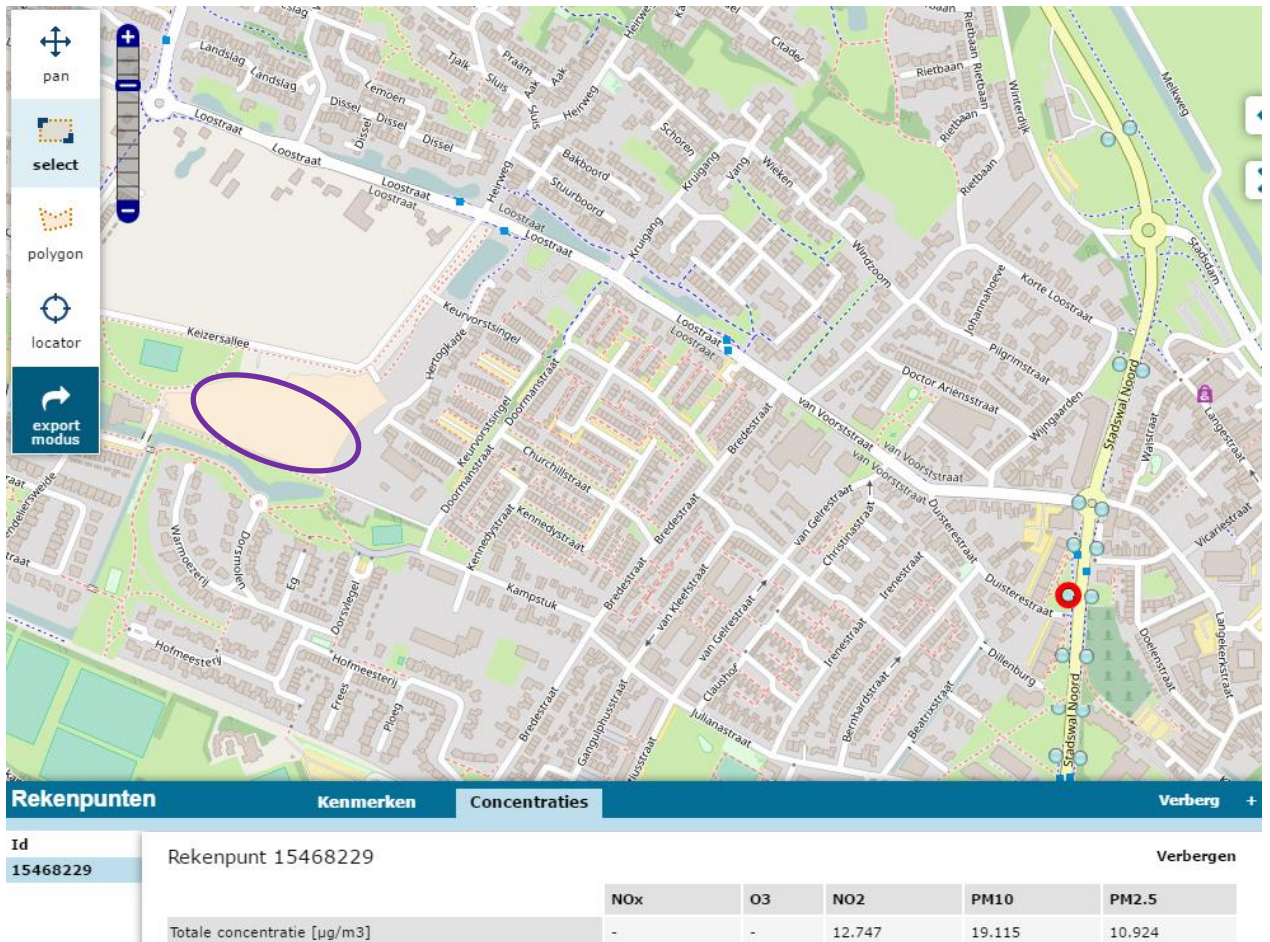

Concentraties  $PM_{10}$ ,  $PM_{2.5}$  en  $NO_2$  voor het jaar 2030, met aanduiding plangebied (in paars)