

Quick scan flora en fauna

# Huissen, Loopark

BPD Ontwikkeling BV

Datum: 23 december 2016

Projectnummer: 160412

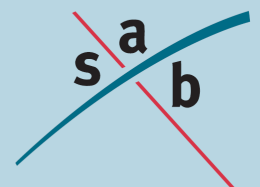



Auteur: D. Meriën  
Tweede lezer: V. Hommersen  
Projectleider: M. Gerritsen  
Project: Huissen, Loopark  
Projectnummer: 160412

## INHOUD

<b>1</b>	<b>Inleiding</b>	<b>3</b>
1.1	Aanleiding	3
1.2	Plangebied	3
<b>2</b>	<b>Wettelijk kader</b>	<b>6</b>
2.1	Gebiedsbescherming	6
2.2	Soortenbescherming	8
<b>3</b>	<b>Quick scan flora en fauna</b>	<b>11</b>
3.1	Onderzoeksmethode	11
3.2	Gebiedsbescherming	11
3.3	Soortenbescherming	13
<b>4</b>	<b>Conclusie</b>	<b>18</b>
4.1	Gebiedsbescherming	18
4.2	Soortbescherming	18
<b>5</b>	<b>Advies</b>	<b>19</b>
5.1	Aanvullend onderzoek	19
5.2	Zorgplicht	19
5.3	Broedende vogels	19
5.4	Aanbevelingen	20
5.5	Vervolgstappen	20

### Bijlage 1: Geraadpleegde literatuur



# 1 Inleiding

## 1.1 Aanleiding

BPD Ontwikkeling BV is voornemens om acht vrijstaande woningen te ontwikkelen op een locatie te Huissen. Het voorgenomen plan heeft betrekking op deelgebied 'Loopark' als onderdeel van de woningbouwlocatie 'Loovelden' te Huissen. In het vigerende bestemmingsplan 'Kom Huissen' geldt ter plaatse de enkelbestemming 'Wonen - Uit te werken'. Binnen deze woonbestemming is op basis van de uitwerkingsbevoegdheid uitsluitend de ontwikkeling van gestapelde woningen toegestaan. Om het planvoornemen van acht vrijstaande woningen mogelijk te maken, dient een nieuw bestemmingsplan te worden vastgesteld dat met een directe bouwtitel 8 vrijstaande woningen mogelijk maakt. In het bestemmingsplan is tevens een afwijkingsbevoegdheid opgenomen voor de realisatie van 24 gestapelde woningen.

Bij alle ruimtelijke ingrepen moet rekening gehouden worden met de aanwezige natuurwaarden in en om het plangebied. Voordat ruimtelijke ingrepen mogen plaatsvinden, dient eerst een onderzoek uitgevoerd te worden in het kader van de Wet natuurbescherming en eventuele andere betrokken natuurregeling. Uit dit onderzoek moet blijken of met de ingrepen negatieve effecten op beschermde gebieden en soorten zijn te verwachten en of daarvoor respectievelijk een vergunning of ontheffing noodzakelijk is. Hieronder volgt het verslag van een quick scan flora en fauna die werd uitgevoerd in het kader van de beoogde werkzaamheden.

## 1.2 Plangebied

### 1.2.1 *Huidige situatie*

Het plangebied aan de rand van de nieuwe wijk Loovelden in de stad Huissen (gemeente Lingewaard, provincie Gelderland). Huissen ligt tussen Arnhem en Nijmegen, net ten zuiden van Arnhem. In de omgeving liggen voornamelijk kleinere dorpen en agrarische gronden. De Neder-Rijn loopt ten oosten van Huissen. De A15, N325 en de N839 zijn de voor Huissen belangrijkste verkeersaders. Navolgende afbeeldingen geven een impressie van de ligging van het plangebied.

Het plangebied ligt in de wijk Loovelden. Loovelden is een nieuwbouwwijk met voornamelijk vrijstaande huizen die momenteel wordt ontwikkeld. Het plangebied bestaat uit agrarische grond, dat gebruikt wordt voor de maïsteelt. De oostelijke punt van het plangebied bestaat uit gemaaid grasveld. Langs de zuidelijke grens van het plangebied loopt een lange bomenrij. Direct ten zuiden van de bomenrij ligt een droog liggende sloot het zuiden begrenst. Een zijarm hiervan scheidt de agrarische grond van het in het oosten gelegen grasveld.

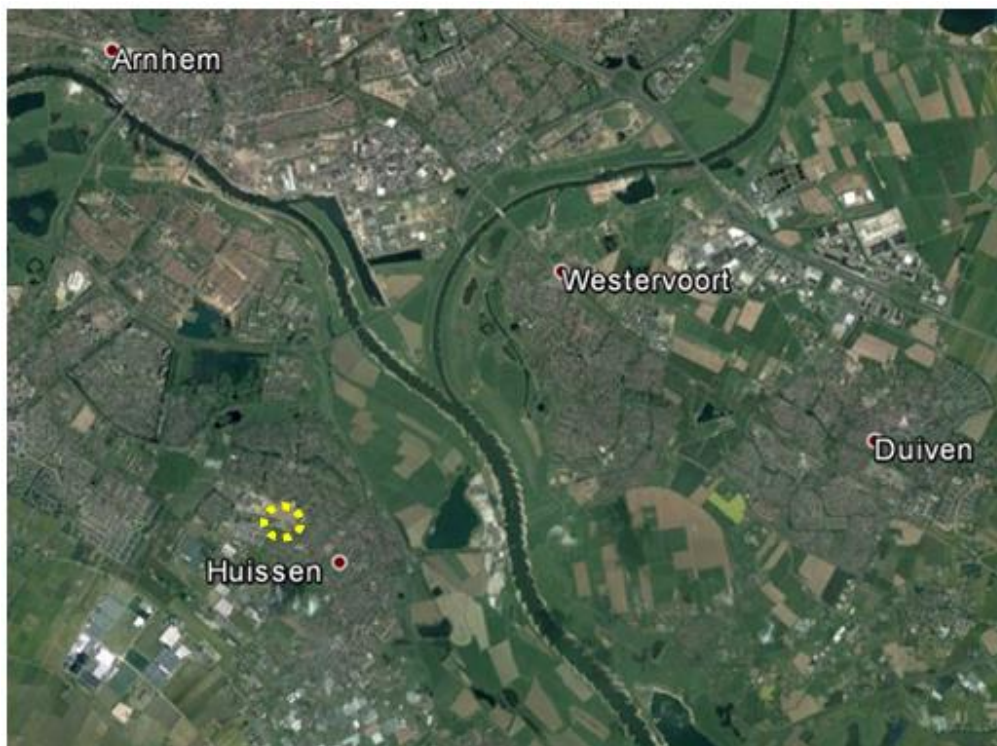

Luchtfoto met de globale ligging van het plangebied (geel omkaderd). Bron: Google Maps. Bewerking: SAB.

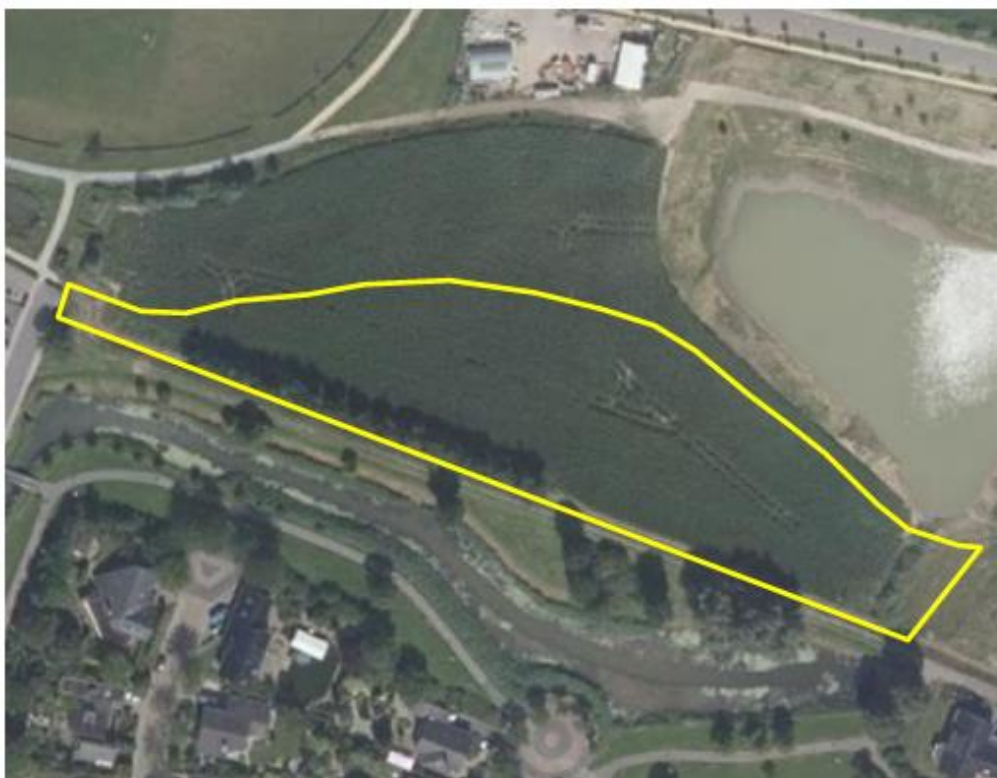

Luchtfoto met de globale begrenzing van het plangebied (geel omkaderd). Bron: Ruimtelijke plannen. Bewerking: SAB.

Op 20 december 2016 is een veldbezoek uitgevoerd. Navolgende afbeeldingen geven een impressie van het plangebied ten tijde van het veldbezoek.



*Plangebied ten tijde van het veldbezoek. Foto 1 en 3 verbeelden de braakliggende landbouwgrond vanuit het westen en oosten. In het zuiden van het plangebied loopt een lange bomenrij van grauwe elzen met naarnaast een droogliggende sloot (foto 2). Een zijarm van deze sloot scheidt het de agrarische grond van het naast gelegen grasveld in het oosten van het plangebied (foto 4).*

### **1.2.2 Toekomstige situatie**

In het plangebied is de realisatie van woningen beoogd.

## 2 Wettelijk kader

De bescherming van natuur is op te delen in gebiedsbescherming en soortenbescherming. Ten tijde van het schrijven van dit rapport wordt de wetgeving met betrekking tot beschermde natuur en soortenbescherming geregeld in de Flora- en Faunawet, Natuurbeschermingswet 1998 en de Boswet. Deze wetten zullen op 1 januari 2017 plaatsmaken voor een nieuwe wet, de Wet natuurbescherming. Om er zeker van te zijn dat de resultaten van dit rapport ook na 1 januari 2017 rechtsgeldig zijn, zijn deze getoetst aan de hand van de Wet natuurbescherming.

### 2.1 Gebiedsbescherming

#### 2.1.1 Inleiding

Op grond van artikel 2.1 van de Wet natuurbescherming kunnen natuurgebieden of andere gebieden die belangrijk zijn voor flora en fauna, door de Minister worden aangewezen ter uitvoering van de Vogelrichtlijn- en/of Habitatrichtlijn, de zogeheten Natura 2000-gebieden. Ook kan de Minister op grond van deze wet in enkele specifieke gevallen bijzondere nationale natuurgebieden aanwijzen. De Wet natuurbescherming draagt Gedeputeerde Staten daarnaast op, om in hun provincie te zorgen voor een landelijk ecologisch netwerk, genaamd natuurnetwerk Nederland. De bescherming van dit natuurnetwerk wordt geregeld bij provinciale verordening. Daarnaast kunnen provincies bij provinciale verordening andere gebieden met bijzondere natuurwaarden beschermen, zoals belangrijke weidevogelgebieden of ganzenfoerageergebied. Hieronder een toelichting bij de verschillende vormen van gebiedsbescherming.

#### 2.1.2 *Natura 2000-gebieden en bijzondere nationale natuurgebieden*

Voor alle Natura 2000-gebieden en bijzondere nationale natuurgebieden geldt op basis van artikel 1.11 van de Wet natuurbescherming een zorgplicht. Iedereen dient voldoende zorg in acht te nemen voor deze gebieden. Dit houdt onder meer in dat men negatieve gevolgen voor deze gebieden zoveel mogelijk beperkt door het nemen van alle maatregelen die redelijkerwijs kunnen worden verwacht. Aanvullend op deze zorgplicht gelden voor deze gebieden extra regels die zijn opgenomen in hoofdstuk 2 van de wet.

##### Natura 2000-gebieden

Bij de aanwijzing van een Natura 2000-gebied worden voor het gebied instandhoudingsdoelstellingen voor te beschermen soorten en/ of habitats vastgesteld. Conform artikel 2.7 van de Wet natuurbescherming is het verboden om zonder vergunning projecten of andere handelingen te realiseren of te verrichten die, gelet op deze instandhoudingsdoelstelling van een Natura 2000-gebied, de kwaliteit van de natuurlijke habitats en de habitats van soorten kunnen verslechteren, of een significant verstrend effect kunnen hebben op de soorten waarvoor het gebied is aangewezen. Verder geldt dat een plan, dat afzonderlijk of in combinatie met andere plannen of projecten, significante gevolgen kan hebben voor een Natura 2000-gebied, door een bestuursorgaan pas vastgesteld kan worden indien een passende beoordeling is gemaakt.



Voor een plan of een project dat niet direct verband houdt met of nodig is voor het beheer van een Natura 2000-gebied, en dat afzonderlijk of in combinatie met andere plannen of projecten significante gevolgen kan hebben voor een Natura 2000-gebied, dient een passende beoordeling gemaakt te worden, van de gevolgen voor het Natura 2000-gebied, rekening houdend met de instandhoudingsdoelstellingen. Blijkt uit de passende beoordeling dat er geen aantasting plaatsvindt van de natuurlijke kenmerken van een Natura 2000-gebied, dan kan het betreffende plan worden vastgesteld, of kan voor de projecten door Gedeputeerde Staten een vergunning worden verleend. In bepaalde gevallen kan, ondanks dat uit de passende beoordeling blijkt dat aantasting van de natuurlijke kenmerken mogelijk is, een plan toch worden vastgesteld of kan een vergunning toch worden verleend. Er dient dan te worden voldaan aan de zogeheten ADC criteria. De ADC criteria houden in: i) dat er geen alternatieve oplossingen zijn, ii) dat er sprake is van dwingende redenen van groot openbaar belang en iii) dat de nodige compenserende maatregelen worden getroffen.

#### *Bijzondere nationale natuurgebieden*

In uitzonderlijke gevallen kan de Minister, op grond van artikel 2.11, bijzondere nationale natuurgebieden aanwijzen. De Minister kan dit doen voor een gebied dat is of wordt aangemeld als Habitatrichtlijngebied, maar nog niet definitief is aangewezen. Ook kan het voor een gebied dat nog geen onderdeel is van het Natura 2000-netwerk, maar waar compenserende maatregelen worden getroffen voor de realisatie van een project met significante gevolgen. Tot slot kan een gebied worden aangewezen in het geval dat dat noodzakelijk is in het kader van de Vogel- of Habitatrichtlijn, om een gunstige staat van instandhouding te realiseren. Ter bescherming van de bijzondere nationale natuurgebieden kan de Minister verschillende maatregelen nemen, waaronder toegangsbeperkingen tot het gebied, het gebruik maken van zijn of haar aanschrijvingsbevoegdheid en het treffen van behoud- en herstelmaatregelen in het gebied.

### **2.1.3 *Natuurnetwerk Nederland en weidevogelleefgebied***

Ter bescherming van vogelsoorten, van soorten van de Habitatrichtlijn en van rode lijstsoorten dienen provincies, op basis van artikel 1.12 van de Wet natuurbescherming, zorg te dragen voor de totstandkoming en instandhouding van een samenhangend ecologisch netwerk, genaamd Natuurnetwerk Nederland (voorheen Ecologische Hoofdstructuur, EHS). De bescherming van dit netwerk gebeurt bij provinciale verordening. Daarnaast kunnen provincies bij provinciale verordening andere gebieden met bijzondere natuurwaarden beschermen, zoals weidevogelgebieden of ganzenfoeragegebied.

Voor Natuurnetwerk Nederland geldt, op basis van het Besluit algemene regels ruimtelijke ordening, dat ontwikkelingen niet mogen leiden tot een significante vermindering van de oppervlakte, kwaliteit of samenhang van de aanwezige natuur. Daarnaast mogen de instandhouding en ontwikkeling van de wezenlijke kenmerken en waarden van deze gebieden niet significant worden beperkt

De provincie Gelderland spreekt niet van Natuurnetwerk Nederland maar van het Gelders Natuurnetwerk (GNN) en de Groene Ontwikkelingszone (GO). Binnen het GNN en de GO staat de bescherming van de kernkwaliteiten centraal. De kernkwaliteiten bestaan uit bestaande natuurwaarden, uit nog te ontwikkelen potentiële waarden en

omgevingscondities. Per saldo moet elke ontwikkeling in het GNN een verbetering van de betreffende kernkwaliteiten opleveren. In dat saldo zijn vergroting van de oppervlakte natuur en versterking van de ecologische samenhang belangrijke randvoorwaarden.

In een nieuw bestemmingsplan gelegen binnen het GNN zijn geen nieuwe functies mogelijk, tenzij:

- geen reële alternatieven aanwezig zijn;
- sprake is van redenen van groot openbaar belang;
- de negatieve effecten op de kernkwaliteiten van het gebied, de oppervlakte en de samenhang zoveel mogelijk worden beperkt; en
- de overblijvende negatieve effecten op de kernkwaliteiten van het gebied, de oppervlakte en de samenhang gelijkwaardig worden gecompenseerd.

De GO heeft een dubbeldoelstelling. Er is ruimte voor economische ontwikkeling in combinatie met versterking van de ecologische samenhang tussen inliggende en aangrenzende natuurgebieden. Beschermde weidevogelgebieden en ganzenfoerageergebieden liggen voornamelijk in de GO (en voor het overige deel in het GNN). Door de samenhang met de aangrenzende en inliggende natuur van het GNN herbergt de GO ook kenmerkende natuurwaarden. Bij ruimtelijke ingrepen in de GO wordt onderscheid gemaakt tussen nieuwvestiging, uitbreiding van bestaande (en reeds in de GO gelegen) bestemmingen en de schaal/omvang van de ingreep (en daarmee het effect op de kernkwaliteiten). Tevens moet voor deze ontwikkelingen de ladder voor duurzame verstedelijking worden doorlopen.

De provincie Gelderland vindt het van belang dat de ganzenfoerageergebieden geschikt blijven voor ganzen. De provincie stuurt daarom op het behoud van de openheid en de rust in de beschermde ganzenfoerageergebieden. De provincie wil in de beschermde weidevogelgebieden een landbouwpraktijk stimuleren en in stand houden die rekening houdt met weidevogels.

## **2.2 Soortenbescherming**

De bescherming van dier- en plantensoorten is geregeld in de Wet natuurbescherming.

### **2.2.1 *Zorgplicht en verboden***

Op basis van artikel 1.11 van de Wet natuurbescherming geldt voor al de in het wild levende soorten altijd de zorgplicht. Iedereen dient voldoende zorg in acht te nemen voor deze soorten en hun directe leefomgeving. Dit houdt onder meer in dat men negatieve gevolgen voor aanwezige soorten zoveel mogelijk beperkt door het nemen van alle maatregelen die redelijkerwijs kunnen worden verwacht. Naast de zorgplicht is voor een aantal soorten door middel van verboden een aanvullend beschermingsregime opgenomen. Er is een apart beschermingsregime voor vogelrichtlijnsoorten (artikelen 3.1-3.4), voor habitatrichtlijnsoorten (artikelen 3.5-3.9) en voor andere soorten (artikelen 3.10 en 3.11).

### Vogelrichtlijnsoorten

Voor ruimtelijke ingrepen zijn de volgende verboden relevant: het is verboden om van nature in Nederland in het wild levende vogels opzettelijk te doden of te vangen, het is verboden opzettelijk nesten, rustplaatsen en eieren van deze soorten te beschadigen of te vernielen of nesten van vogels weg te nemen. Ook is het verboden deze soorten opzettelijk te storen wanneer dit van wezenlijke invloed is op de staat van instandhouding van de soort.

De verboden in de wet zorgen voor een goede bescherming van nesten van alle in het wild levende vogelsoorten tijdens het broedseizoen. Globaal loopt het broedseizoen van half maart tot half augustus, maar ook de nesten van broedende vogels buiten deze periode zijn beschermd. Daarnaast zijn van een aantal vogelsoorten de nesten jaarrond beschermd, dus ook als ze niet als broedlocatie worden gebruikt. Het betreft dan over het algemeen soorten die hun nest het gehele jaar als verblijfplaats gebruiken of soorten die niet in staat zijn om een eigen nest te bouwen.

### Habitatrichtlijnsoorten

Voor ruimtelijke ingrepen zijn de volgende verboden relevant: het is verboden om soorten van de Habitatrichtlijn en van de verdragen van Bonn en Bern, in hun natuurlijke verspreidingsgebied opzettelijk te doden, te vangen of te verstoren, om eieren opzettelijk te vernielen, om voortplantings- of rustplaatsen te beschadigen en om planten van de Habitatrichtlijn en van het verdrag van Bern opzettelijk te ontwortelen of te vernielen.

### Andere soorten

Naast de vogelrichtlijnsoorten en de habitatrichtlijnsoorten worden in de wet een aantal diersoorten en plantensoorten beschermd. Voor deze soorten zijn bij ruimtelijke ingrepen de volgende verboden relevant: het is verboden deze soorten opzettelijk te doden of te vangen, om de vaste voortplantings- of rustplaatsen te beschadigen en om de plantensoorten opzettelijk te ontwortelen of te vernielen.

## **2.2.2 Opzetvereiste**

Bij veel van de hierboven genoemde verboden is er sprake van een opzetvereiste. Zo is het verboden om vogelnesten *opzettelijk* te beschadigen. In de wet wordt bij deze opzet uitgegaan van 'voorwaardelijke opzet'. Bij voorwaardelijke opzet is men zich bij het handelen bewust van de mogelijke negatieve consequenties, terwijl men de handeling toch uitvoert. Een voorbeeld van voorwaardelijke opzet is iemand die in het voorjaar een boom omzaagt en daarbij 'per ongeluk' een vogelnest beschadigt. De persoon had niet de opzet dit nest te beschadigen. Maar in de broedtijd van vogels is er wel een aanzienlijke kans dat er in een boom een vogel nestelt. Er kan daarom toch sprake zijn van opzettelijke beschadiging van het nest; voorwaardelijke opzet.

## **2.2.3 Vrijstelling, gedragscodes en ontheffing**

Provinciale Staten kunnen in een verordening een vrijstelling verlenen van de bovenstaande verboden. De provincie Gelderland is voornemens voor een aantal algemeen voorkomende zoogdiersoorten en amfibieën een vrijstelling te verlenen, voor handelingen die men verricht in het kader van ruimtelijke inrichting en ontwikkeling en voor handelingen in het kader van bestendig beheer en onderhoud. Het betreft de soorten

aardmuis, bosmuis, bunzing dwergmuis, dwergspitsmuis, egel, gewone bosspitsmuis, haas, hermelijn, huisspitsmuis, konijn, ree, rosse woelmuis, tweekleurige bosspitsmuis, veldmuis, vos, wezel, woelrat, bruine kikker, gewone pad, kleine watersalamander, meerkikker en middelste groene kikker.

In december 2016 zal de provincie definitief beslissen welke soorten worden vrijgesteld. Bij het uitvoeren van deze quick scan zijn wij er van uitgegaan dat de soorten waarvoor de provincie momenteel voornemens is een vrijstelling te verlenen, inderdaad worden vrijgesteld.

Daarnaast zijn de in paragraaf 2.2.1 beschreven verboden niet van toepassing op handelingen die men uitvoert in het kader van ruimtelijke inrichting of ontwikkeling of bestendig beheer en onderhoud, wanneer men die handelingen uitvoert conform een goedgekeurde gedragscode. Gedragscodes kunnen daarbij zowel gebruikt worden voor de omgang met de vogelrichtlijnsoorten, de habitatrichtlijnsoorten als de andere beschermde soorten. Wel geldt voor de vogelrichtlijnsoorten en de habitatrichtlijnsoorten de aanvullende eis dat de handelingen die men uitvoert een wettelijk belang dienen uit de Vogelrichtlijn en Habitatrichtlijn. Het gaat dan onder meer om handelingen in het belang van de volksgezondheid, openbare veiligheid of ter bescherming van flora en fauna

Tot slot kunnen Gedeputeerde Staten, wanneer er geen andere bevredigende oplossing bestaat, onder bepaalde voorwaarde een ontheffing verlenen van de verboden. Ook hierbij geldt voor vogelrichtlijnsoorten en habitatrichtlijnsoorten dat aan de handelingen die men verricht een wettelijk belang van de Vogelrichtlijn respectievelijk de Habitatrichtlijn ten grondslag dient te liggen.

## **3 Quick scan flora en fauna**

### **3.1 Onderzoeksmethode**

De quick scan flora en fauna is gebaseerd op een biotoopinschatting door een ecooloog van SAB. Bij het opstellen van de quick scan flora en fauna is gebruikgemaakt van de meest recente verspreidingsgegevens van soorten uit de Nationale Databank Flora en Fauna (NDFF). Voor aanvullende visualisering van deze gegevens wordt gebruikgemaakt van relevante literatuur. Bijlage 1 vermeldt de geraadpleegde bronnen.

Op 20 december 2016 heeft een ecooloog van SAB het plangebied en de directe omgeving verkend. Doel van deze veldverkenning was om een indruk te krijgen van de habitats ter plaatse en om de geschiktheid voor de verschillende soortgroepen te beoordelen. Het veldbezoek heeft nadrukkelijk niet de status van een volledige veldinventarisatie. Het eenmalige veldbezoek geeft slechts een globaal beeld van aanwezige soorten en habitats op basis van een momentopname.

### **3.2 Gebiedsbescherming**

#### **3.2.1 *Wet natuurbescherming***

Het plangebied ligt niet in een gebied dat in het kader van de Wet natuurbescherming is aangewezen (zie navolgende afbeelding). Ten oosten van het plangebied ligt het Natura 2000-gebied Rijntakken op 1,4 kilometer afstand. Ook de Veluwe ligt met 6,6 kilometer op korte afstand van het plangebied, dit gebied bevat stikstofgevoelige habitattypen in de buurt van het plangebied. Door de tussenliggende verstoringen uit de kern van Huissen, de relatief kleine ruimtelijke ontwikkeling en de grote afstand tot stikstofgevoelige gebieden is niet te verwachten dat de beoogde plannen een significant negatief effect op de instandhoudingsdoelstellingen en kernkwaliteiten van de omliggende Natura 2000-gebieden hebben. Een nader onderzoek in de vorm van een voortoets wordt om die reden niet noodzakelijk geacht.



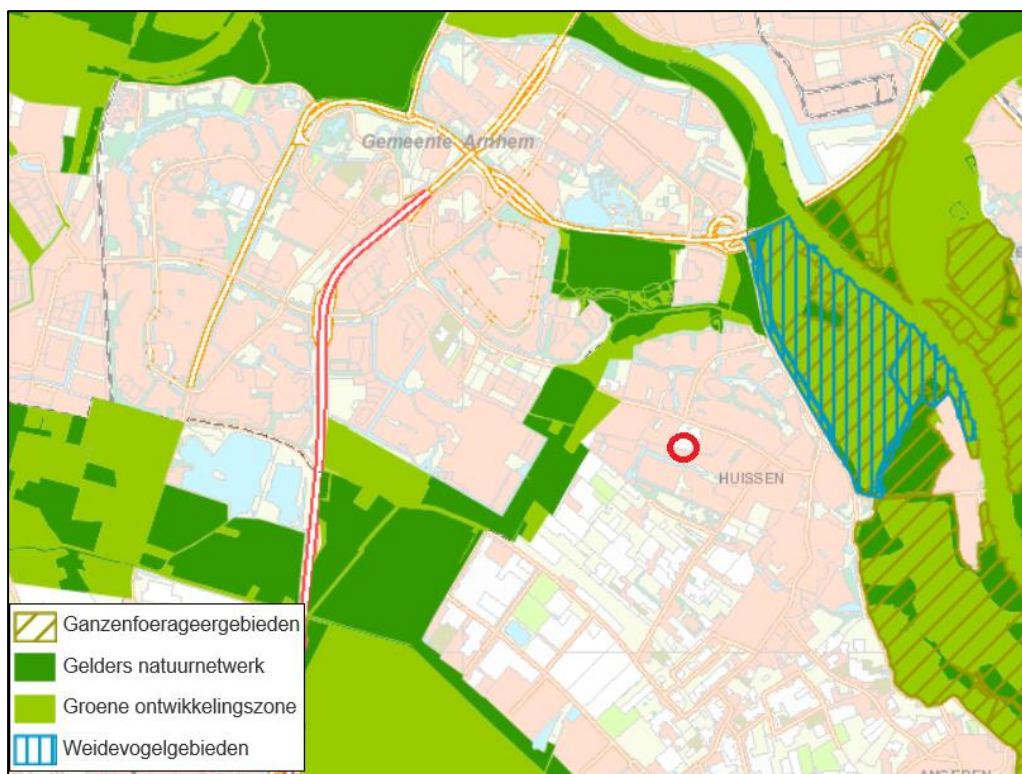

*Globale ligging van het plangebied ten opzichte van Gelders natuurnetwerk en weidevogelgebieden en ganzenfoerageergebieden. Bron: Provincie Gelderland. Bewerking: SAB.*

### 3.3 Soortenbescherming

In het kader van de Wet natuurbescherming moet worden getoetst of ter plaatse van de ruimtelijke ingrepen sprake is of kan zijn van negatieve effecten op beschermde planten en dieren. De beoogde ontwikkelingen kunnen biotoopverlies of verstoring (indirect biotoopverlies) tot gevolg hebben.

#### 3.3.1 Vaatplanten

Volgens de verspreidingsgegevens van de NDFF komen in de omgeving van het plangebied geen vaatplanten voor die zijn beschermd middels de Wet natuurbescherming. Het plangebied bestaat uit landbouwgrond. Beschermde vaatplanten hebben zeer specifieke habitateisen en groeien met name op voedselarme kalkrijke bodem. Beschermde planten zijn niet te verwachten in een verstoorde omgeving zoals in het plangebied aanwezig.

#### 3.3.2 Grondgebonden zoogdieren

Volgens verspreidingsgegevens van de NDFF komen de bever en de steenmarter in de buurt van het plangebied voor. De bever leeft in overgangsgebied tussen land en water, zoals in moerassen of langs beken, rivieren en meren. Een vereiste is hierbij de aanwezigheid van bossen op de oevers. Omdat dergelijke omgeving niet in het plangebied aanwezig is, kan de bever in het plangebied worden uitgesloten. De steenmarter leeft in een bebouwde omgeving en cultuurlandschap. Hij heeft een voorkeur voor gebieden met kleinschalige landbouw, oude schuren, heggen, greppels en bosjes. Het plangebied is gecontroleerd op mogelijke sporen van de steenmarter zoals loopspo-

ren, vraatsporen of latrines. Deze zijn niet in het plangebied aangetroffen, de aanwezigheid van de steenmarter is derhalve uit te sluiten.

### **3.3.3 Vleermuizen**

Volgens verspreidingsgegevens van de NDFF komen de gewone dwergvleermuis, laatvlieger, meervleermuis, rosse vleermuis en ruige dwergvleermuis in de buurt van het plangebied voor. Alle vleermuissoorten, alsmede hun verblijfplaatsen, essentiële foerageergebieden en vliegroutes zijn strikt beschermd volgens de Wet natuurbescherming.

Vleermuizen zijn globaal op te delen in gebouwbewonende soorten zoals gewone dwergvleermuis en boombewonende soorten als rosse vleermuis en watervleermuis. Daarnaast bestaan soorten die van beide elementen gebruikmaken. Daarbij is ook onderscheid te maken in zomer- en winterverblijfplaatsen van de verschillende soorten. Sommige soorten zoals de gewone dwergvleermuis verblijven het gehele jaar in gebouwen (spouwmuren, achter gevelbetimmeringen, etc.). Andere soorten als de rosse vleermuis verblijven jaarrond in bomen (in holten, hollen en achter loshangend schors). De watervleermuis overwintert echter weer in bunkers, grotten en kelders en verblijft in de zomerperiode in boomholten.

#### Gebouwbewonende vleermuissoorten

Gebouwbewonende vleermuizen hebben hun verblijfplaats achter gevelbetimmering, in spouwmuren, achter dakbeschot en in schoorstenen. In het plangebied zijn geen gebouwen aanwezig, de aanwezigheid van gebouwbewonende vleermuizen is daarmee uitgesloten.

#### Boombewonende vleermuissoorten

Boombewonende soorten worden gevonden in holten en spleten in bomen en achter loshangend schors. Bomen dienen hiervoor een minimale diameter van 30 centimeter te hebben. Zo hebben vleermuizen genoeg ruimte in de boom. Vanaf deze diameter maken spechten ook hollen in bomen, waarvan vleermuizen gebruik kunnen maken. Ook moeten de bomen dermate oud zijn, dat holtes door rotting ontstaan. In het plangebied is een rij grauwe elzen aanwezig. Deze bomen zijn onderzocht op de aanwezigheid van voor boombewonende vleermuizen geschikte openingen. In de bomenrij zijn verschillende openingen aangetroffen (zie navolgende afbeeldingen). De aanwezigheid van boombewonende vleermuizen kan derhalve niet op voorhand worden uitgesloten. Nader onderzoek is noodzakelijk om de gebruiksfuncties van boombewonende vleermuizen inzichtelijk te maken.





*Impressie van de in het plangebied aangetroffen gaten die voor boombewonende vleermuizen als verblijfplaats kunnen dienen.*

#### Essentieel foerageergebied

Alle in Nederland voorkomende vleermuizen leven van insecten. Zij foerageren daarom op plaatsen waar veel insecten aanwezig zijn. Voorbeelden van veel voorkomende foerageergebieden zijn openingen op kruinhoogte tussen bomen, boven water en in de luwte van dijken. Als een dergelijk foerageergebied van zeer groot belang is voor vleermuizen van een bepaalde verblijfplaats, kan gesproken worden van een essentieel foerageergebied. Als een dergelijk foerageergebied verloren zou gaan, zou de voedselvoorziening van deze vleermuizen verdwijnen, waardoor ze de verblijfplaats moeten verlaten. Het verdwijnen van het foerageergebied leidt zo tot het niet meer functioneren van de verblijfplaats. Dergelijk essentieel foerageergebied is strikt beschermd.

De bomenrij vormt geschikt foerageergebied. Het is echter niet te verwachten dat het plangebied essentieel foerageergebied vormt voor een populatie vleermuizen. Het plangebied heeft namelijk maar een beperkte oppervlakte en in de directe omgeving van het plangebied is vergelijkbaar foerageergebied aanwezig waar vleermuizen voedsel kunnen vinden. Dit betreft onder andere de bomenrij ten oosten van het plangebied aan de Doormanstraat, of de groene stroken ten zuiden van het plangebied. Het wordt daarom niet waarschijnlijk geacht dat de bomen in het plangebied een essentieel foerageergebied voor vleermuizen vormen.

#### Essentiële vliegroutes

Om zich van hun verblijfplaatsen naar hun foerageergebied te verplaatsen wordt door een aantal soorten steeds dezelfde lijnvormige elementen gebruikt. Bijvoorbeeld de gewone dwergvleermuis gebruikt vaak bomenrijen waaraan het zich kan oriënteren. Als een dergelijke route verdwijnt of onderbroken wordt, vervalt deze mogelijkheid om

van verblijfplaats naar foerageergebied te komen. Vleermuizen moeten dan een alternatieve route zoeken. Als dit niet mogelijk is en als de vliegroute door veel vleermuizen wordt gebruikt, kan dit een groot negatief effect op de vleermuizenpopulatie in het gebied hebben. Daarom zijn dergelijke vliegroutes strikt beschermd. De bomenrij in het zuiden van het plangebied is van beperkte afmeting en loopt niet door buiten het plangebied. Van een doorlopende groenstructuur is in het plangebied daarom geen sprake. Het is daarom uit te sluiten dat de bomen in het plangebied onderdeel uitmaken van een essentiële vliegroute voor vleermuizen.

### **3.3.4 Vogels**

#### *Vogelsoorten met niet jaarrond beschermde nesten*

Tijdens het veldbezoek zijn in het plangebied soorten met niet jaarrond beschermde nesten aangetroffen als vink, wilde eend, stormmeeuw, meerkoet en blauwe reiger. Dergelijke soorten kunnen mogelijk in het plangebied tot broeden komen. De blauwe reiger valt daarnaast onder categorie 5 in de bescherming van jaarrond beschermde nesten. Deze zijn nesten kunnen jaarrond beschermd zijn wanneer zwaarwegende feiten of ecologische omstandigheden dat rechtvaardigen, dat is echter deze situatie niet te verwachten. Om te voorkomen dat tijdens de werkzaamheden en het verwijderen van beplanting eventueel aanwezige nesten van broedende vogels worden beschadigd, adviseren wij u deze werkzaamheden buiten de broedperiode te starten. Als vogels op zoek gaan naar een geschikte broedlocatie en merken dat het plangebied en de directe omgeving te verstorend zijn, zullen ze een andere locatie zoeken. Daarnaast kan ook in de broedperiode gestart worden met de werkzaamheden. Dan dient aantoonbaar te worden vastgesteld door een expert op het gebied van vogels dat geen broedende vogels in het plangebied aanwezig zijn. Of dat verstoring van de in het plangebied aanwezige nesten niet van wezenlijke invloed is op de instandhouding van de soort. De broedperiode van vogels loopt globaal van half maart tot half augustus, maar de nesten van vogels die buiten deze periode broeden zijn ook beschermd.

#### *Vogelsoorten met jaarrond beschermde nesten*

Volgens verspreidingsgegevens van de NDFF komt een aantal jaarrond beschermde vogelsoorten in de buurt van het plangebied voor. Het betreft de boomvalk, buizerd, gierzwaluw, grote gele kwikstaart, havik, huismus, kerkuil, ooievaar, ransuil, roek, slechtvalk, sperwer, steenuil en wespendif.

Het is echter niet te verwachten dat het plangebied deel uitmaakt van het broedgebied van een vogel met een jaarrond beschermd nest. Huismussen en gierzwaluwen broeden in kieren en spleten van bebouwing en tevens vaak onder (ronde) dakpannen. Omdat er geen gebouwen in het plangebied aanwezigheid van deze soorten worden uitgesloten. Andere jaarrond beschermde vogelsoorten maken hun nesten op hoge gebouwen (slechtvalk), langs stromende beken (grote gele kwikstaart), in hoge bomen in bos of boomgroepen (buizerd, roek, havik en sperwer), in oude nesten van kraaien, buizerds en eksters in boomgroepen (boomvalk, wespendif) in oude nesten van kraaien en roofvogels in naaldbomen (ransuil), in dichte riet- en moerasvegetatie (bruine kiekendief), in holtes in bomen en in gebouwen (steenuil), in nissen van kerktorens of in andere toegankelijke gebouwen in agrarisch gebied (kerkuil) of op speciale nestpalen (ooievaar). Deze elementen zijn niet in het plangebied aanwezig, nesten van deze jaarrond beschermde vogelsoorten zijn daarom uit te sluiten in het plangebied.

### **3.3.5 Reptielen**

Volgens verspreidingsgegevens van de NDFF komen er geen reptielen in de buurt van het plangebied voor.

Reptielen komen voornamelijk voor in overgangsvegetaties van bijvoorbeeld bos naar heide. Een dergelijk leefgebied is in het plangebied niet aanwezig. Enkel de ringslang laat zich ook in meer stedelijk gebied zien. De soort komt vooral voor ten noorden van de grote rivieren, in laagveengebieden, natte heideterreinen en waterrijke zandgronden. In stedelijke gebieden is de soort afhankelijk van watergangen met natuurlijke oevers, met open plekken en ruigte die als schuilplaatsen kan dienen. Dergelijke elementen zijn niet in het plangebied aanwezig, ook de ringslang is daarom uit te sluiten in het plangebied.

### **3.3.6 Amfibieën**

Volgens de verspreidingsgegevens van de NDFF komt de kamsalamander in de omgeving van het plangebied voor. De kamsalamander komt voor in kleinschalige landschappen met bospercelen, heggen en struwelen. Dergelijk habitat is niet in het plangebied aanwezig. Ook anderzijds voor strikt beschermde amfibieën geschikt habitat ontbreekt in het plangebied. Alleen algemene amfibieën soorten zoals bruine kikker en gewone pad zijn in het plangebied te verwachten. Voor deze soorten geldt echter een vrijstelling voor wat betreft ruimtelijke ontwikkelingen.

### **3.3.7 Vissen**

In het plangebied zijn geen permanente watergangen aanwezig. Daarom zijn beschermde vissoorten in het plangebied uit te sluiten.

### **3.3.8 Insecten en andere ongewervelden**

Beschermde insectensoorten en andere beschermde ongewervelden eisen een zeer specifiek habitat. Deze soorten komen in stabiele habitattypen voor zoals heiden en venen. In het betreffende plangebied is geen sprake van een dergelijke stabiele leefomgeving en de juiste leefomstandigheden voor dergelijke soorten. Daarnaast worden er in de verspreidingsgegevens van de NDFF geen beschermde insecten in de omgeving van het plangebied gemeld. Beschermde insecten en andere ongewervelden zijn daarom niet te verwachten in het plangebied.

## 4 Conclusie

BPD Ontwikkeling BV is voornemens om acht vrijstaande woningen te ontwikkelen op een locatie te Huissen. Het voorgenomen plan heeft betrekking op deelgebied 'Loopark' als onderdeel van de woningbouwlocatie 'Loovelden' te Huissen.

### 4.1 Gebiedsbescherming

In het kader van de Wet natuurbescherming en Natuurnetwerk Nederland dient er getoetst te worden of de beoogde ontwikkelingen een negatieve invloed hebben op beschermde gebieden.

#### 4.1.1 *Wet natuurbescherming*

Het plangebied ligt niet in een gebied dat is aangewezen in de Wet natuurbescherming. Door de relatief kleine ruimtelijke ontwikkeling, tussengelegen verstorende elementen en de grote afstand tot stikstofgevoelige habitats, zijn er geen door de plannen veroorzaakte significante effecten op deze gebieden te verwachten. Een nader onderzoek in de vorm van een voortoets wordt niet noodzakelijk geacht en de Wet natuurbescherming staat de uitvoerbaarheid van het plan niet in de weg.

#### 4.1.2 *Natuurnetwerk Nederland*

Het plangebied ligt niet in het onderdeel van het Gelders Natuurnetwerk of in weidevogel- of ganzenfoerageergebied. Deze gebieden vormen daarom geen beperkingen voor de beoogde plannen.

### 4.2 Soortbescherming

Het plangebied bevat mogelijk verblijfplaatsen van boombewonende vleermuizen. Bij de kap van deze bomen gaan mogelijk verblijfplaatsen van boombewonende soorten -zoals de ruige dwergvleermuis- verloren, waardoor er sprake kan zijn van een overtreding van de Wet natuurbescherming. Nader onderzoek is noodzakelijk om de gebruiksfuncties voor boombewonende vleermuizen inzichtelijk te maken en zo een mogelijke overtreding van de Wet Natuurbescherming te voorkomen.

## 5 Advies

### 5.1 Aanvullend onderzoek

Nader onderzoek dient uitgevoerd te worden volgens bepaalde standaarden en protocollen en in bepaalde periodes in het jaar om de aanwezigheid met voldoende juridische zekerheid vast te stellen.

#### 5.1.1 Vleermuizen

Het nader onderzoek naar verblijfplaatsen van vleermuizen dient plaats te vinden volgens bepaalde richtlijnen, zoals verwoord in het vleermuisprotocol 2013 (Netwerk Groene Bureaus, Gegevensautoriteit Natuur). Het vleermuisprotocol stelt vast dat vier veldbezoeken uitgevoerd dienen te worden. Twee daarvan dienen plaats te vinden in de periode van 15 mei tot en met 15 juli met een tussenperiode van circa 30 dagen. De andere twee veldbezoeken dienen tussen 15 augustus en 30 september plaats te vinden met een tussenperiode van circa 20 dagen.

Tijdens deze veldbezoeken zal gebruik worden gemaakt van een batdetector of batlogger. Dit zijn apparaten waarmee de onhoorbare ultrasone geluiden van vleermuizen worden opgevangen en vertaalt in voor mensen hoorbare geluiden. Door het uitvoeren van vier veldbezoeken kan met voldoende juridische zekerheid aannemelijk worden gemaakt of vleermuizen wel of niet aanwezig zijn in het plangebied. Mocht uit dit onderzoek blijken dat verblijfplaatsen van vleermuizen aanwezig zijn, dan dient mogelijk een ontheffing Wet natuurbescherming aangevraagd te worden en mitigerende maatregelen getroffen te worden. Navolgend overzicht geeft de onderzoeksperiodes voor vleermuizen weer.

Soortgroep	Soort/functie	Jan	Feb	Mrt	Apr	Mei	Jun	Jul	Aug	Sep	Okt	Nov	Dec
Vleermuizen	Verblijfplaatsen												

### 5.2 Zorgplicht

De zorgplicht is altijd van toepassing. Iedereen moet voldoende zorg in acht nemen voor alle in het wild levende dieren, planten en hun leefomgeving. Dit kan bijvoorbeeld door de werkzaamheden te verrichten buiten kwetsbare periodes (het voortplantings- en winterslaapseizoen). Ook kan er gefaseerd worden gewerkt om dieren de kans te geven om te vluchten.

### 5.3 Broedende vogels

Wij adviseren de werkzaamheden buiten de broedperiode te starten. Tijdens het broeden is het in de Wet natuurbescherming verboden nesten van broedende vogels te beschadigen. Daarnaast is het verboden broedende vogels opzettelijk te storen wanneer dit van wezenlijke invloed is op de staat van instandhouding van de soort. Globaal loopt het broedseizoen van half maart tot half augustus, maar ook de nesten van broedende vogels buiten deze periode zijn beschermd. Het is mogelijk de werkzaamheden tijdens het broedseizoen te starten, dan dient er door een expert aan-

toonbaar gemaakt te worden gemaakt dat er geen broedende vogels die kunnen worden geschaad in het plangebied aanwezig zijn. Er is geen vrijstelling te verkrijgen in het kader van de Wet natuurbescherming voor activiteiten die vogelnesten in hun broedseizoen zouden kunnen beschadigen.

## **5.4 Aanbevelingen**

Naast de consequenties die voortkomen uit de Wet natuurbescherming is ook een aantal vrijblijvende aanbevelingen te doen ten aanzien van de inrichting van het plangebied, zoals:

- voor vleermuizen zouden open stootvoegen aangebracht kunnen worden in muren, of vleermuiskasten kunnen worden geplaatst in de spouw of tegen de muur op >2,5 meter hoogte in nieuw te realiseren woningen.
- het planten van bomen en struwelen voor vogels en vleermuizen verdient aanbeveling. Het beste zijn, ecologisch gezien, inheemse bes- en bloemdragende struiken en planten.
- er kunnen nestpannen of neststenen worden aangebracht ten behoeve van huis-  
mussen en gierzwaluwen. Deze beschermde soorten verliezen steeds meer nest-  
mogelijkheden.

## **5.5 Vervolgstappen**

- Uitvoeren nader onderzoek vleermuizen.
- Indien geen essentiële functies voor vleermuizen worden vastgesteld of door het plan worden aangetast, is het plan haalbaar in het licht van de Wet natuurbescherming.
- Indien essentiële functies voor vleermuizen worden vastgesteld en door het plan worden aangetast, dienen mitigerende maatregelen te worden getroffen en een ontheffing Wet natuurbescherming te worden aangevraagd.

## **Bijlage 1: Geraadpleegde literatuur**

Lenders, A., Marijnissen, C., Felix, R. 1993. Waarnemen en herkennen van Amfibieën en Reptielen in het veld, stichting RAVON, Nijmegen.

Netwerk Groene Bureaus, Gegevensautoriteit Natuur, Zoogdiervereniging. 2013. Vleermuisprotocol 2013.

Ministerie EZLI. 2012. Memorie van toelichting bij Wet natuurbescherming. Kamerstuk.

Ministerie EZ. 2015. Memorie van antwoord bij Wet natuurbescherming. Kamerstuk Eerste Kamer der Staten-Generaal.

Van der Meijden, R. 2005. Heukels' Flora van Nederland, Wolters Noordhoff, Groningen/Houten.

Van Diepenbeek, A. 1999. Veldgids Diersporen, KNNV Uitgeverij, Utrecht.

Van Uchelen, E. 2006. Praktisch natuurbeheer: amfibieën en reptielen, KNNV Uitgeverij, Utrecht.

[www.gelderland.nl](http://www.gelderland.nl)

[www.ndff.nl](http://www.ndff.nl)

[www.ravon.nl](http://www.ravon.nl)

[www.rijksoverheid.nl](http://www.rijksoverheid.nl)

[www.stowa.nl](http://www.stowa.nl)

[www.synbiosys.alterra.nl](http://www.synbiosys.alterra.nl)

[www.telmee.nl](http://www.telmee.nl)

[www.vogelbescherming.nl](http://www.vogelbescherming.nl)

[www.zoogdiervereniging.nl](http://www.zoogdiervereniging.nl)

[www.aerius.nl](http://www.aerius.nl)