

**Quickscan flora en fauna
't Zand 3
Westerbeek**



ADVISEURS
IN BOUWEN,
MILIEU &
VEILIGHEID



Quickscan flora en fauna

in opdracht van

Reland Locatieontwikkeling
T.a.v. mevrouw D. van Amerom
Postbus 186
5830 AD BOXMEER

betreffende locatie

't Zand 3
Westerbeek (gemeente Sint Anthonis)

documentkenmerk

1904/095/AP-01

versie

1

vestiging

Nuenen

datum

22 mei 2019

opgesteld door:

ir. R.A.C. van de Voort
Senior projectleider ecologie

gecontroleerd door:

ir. M. van der Donk
Senior projectleider RO

Dit document is digitaal gegenereerd en derhalve niet voorzien van een handtekening. De inhoud is aantoonbaar gecontroleerd en vrijgegeven. Het document mag uitsluitend in zijn geheel worden gereproduceerd. Door derden aangebrachte wijzigingen en/of toevoegingen dan wel oneigenlijk gebruik van het document vallen niet onder de verantwoording van Tritium Advies BV.

Tritium Advies BV

Adviseurs in bouwen, milieu en veiligheid

T. 088 44 02 900
E. info@tritium.nl
I. www.tritium.nl
KvK-nr. 17108024

Tritium Advies is gevestigd in:

Arkel >> Neer >> Nuenen >>
Prinsenbeek >> Rijkevoort

Inhoudsopgave

	pagina
1 Inleiding	1
2 Bronnenonderzoek	3
2.1 Gebieden	3
2.2 Soorten	5
3 Veldbezoek	6
4 Resultaten	7
4.1 Flora	7
4.2 Vogels	7
4.3 Grondgebonden zoogdieren	8
4.4 Vleermuizen	8
4.5 Amfibieën, reptielen en vissen	9
4.6 Ongewervelden/ overige soorten	9
5 Conclusies	10
5.1 Beschermd gebied	10
5.2 Soorten	10
5.3 Zorgplicht	11
5.4 Eindconclusie	12
5.5 Advies	12
6 Literatuurlijst	13

Bijlage

1. fotobijlage veldbezoek van 12 april 2019

1 Inleiding

In opdracht van Reland Locatieontwikkeling is een quickscan flora en fauna uitgevoerd ten behoeve van het voornemen om op de locatie 't Zand 3 te Westerbeek de varkenshouderij te beëindigen en de ter plaatse aanwezige stallen te slopen. De bedrijfswoning zal behouden blijven. De agrarische bestemming zal vervolgens worden gewijzigd naar een woonbestemming. Het plangebied is kadastraal bekend als gemeente Oploo, sectie N, nummer 161 en heeft een oppervlakte van circa 23.040 m². In de huidige situatie is de bedrijfswoning bewoond en zijn twee varkensstallen nog in gebruik.



Figuur 1: huidige situatie plangebied (blauw omlijnd)
(bron: <https://kadastralekaart.com>)

Het plan is in strijd met het vigerende bestemmingsplan. Voor deze locatie wordt derhalve een juridisch-planologische procedure doorlopen conform de Wet ruimtelijke ordening. In het kader van deze procedure dient onder andere een quickscan flora en fauna te worden uitgevoerd. Hiermee kan worden voorkomen dat in strijd met de geldende natuurwetgeving wordt gehandeld.

Doel van het onderhavige onderzoek is om te bepalen of de wijzigingen binnen het plangebied mogelijk leiden tot overtreding van de Wet natuurbescherming (verder: Wnb). Het is noodzakelijk om voorafgaande aan ruimtelijke ingrepen en inrichting te toetsen of de geplande activiteiten geen negatief effect hebben op beschermde plant- en/of diersoorten en leefgebieden.

Op basis van de ecologische waarden van een planlocatie zal uit een verkennend flora- en faunaonderzoek (quickscan) blijken of er een overtreding te verwachten is van de Wnb. Tevens wordt vastgesteld of er meer soortgegevens nodig zijn door middel van inventarisatie en of er een uitgebreide studie noodzakelijk is naar de effecten van een ruimtelijke ingreep. In veel situaties zal

het uitvoeren van een verkennend onderzoek echter reeds voldoende zijn om aan te tonen of een plan uitgevoerd kan worden met of zonder enkele eenvoudige maatregelen of aanpassingen om een overtreding van de Wnb te voorkomen.

Uit onderstaande luchtfoto (figuur 2) kan worden opgemaakt dat het plangebied buiten de bebouwde kom van Westerbeek is gelegen.

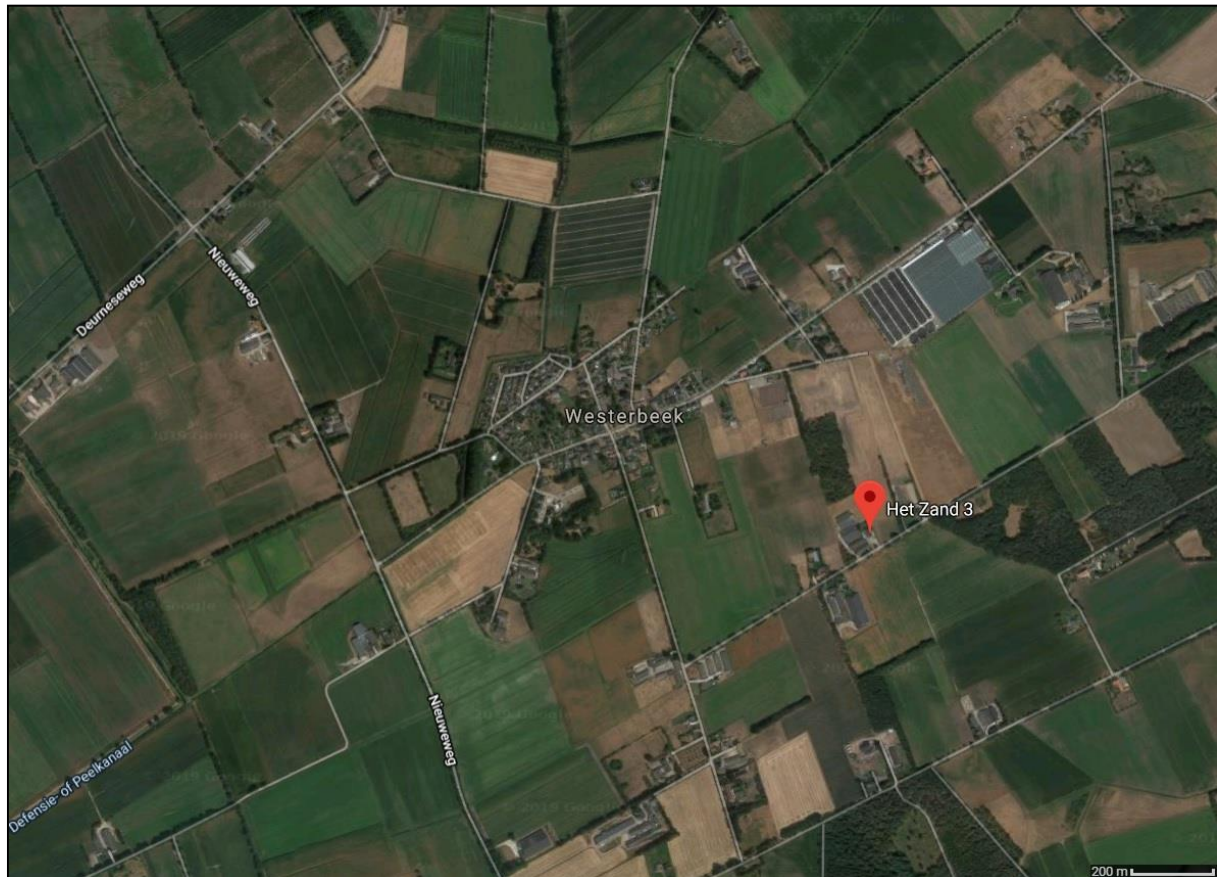

Figuur 2: luchtfoto van de omgeving van het plangebied (rode druppel)
(bron: Google Maps)

2 Bronnenonderzoek

Onderhavig onderzoek richt zich met name op soortenbescherming en in beperktere mate op het gebiedsbeschermingsdeel van de Wnb (Natura 2000). In het uitgevoerde bronnenonderzoek is gekeken naar de mogelijke aanwezigheid van beschermde soorten in het plangebied. Onder andere is hierbij gebruik gemaakt van de zoogdierenatlas (Broekhuizen et al., 2016), de "Werkatlas amfibieën en reptielen in Noord-Brabant" en enkele digitale verspreidingsatlassen. De bevindingen van dit literatuuronderzoek zijn weergegeven in de navolgende twee paragrafen.

2.1 Gebieden

In onderstaande figuur 3 is het plangebied met haar ecologisch waardevolle gebieden in highlights weergegeven. De donkergroene highlights betreffen het Natuurnetwerk Nederland (verder: NNN) in de provincie Noord-Brabant ook wel Natuurnetwerk Brabant (verder: NNB) genoemd. Het Natura 2000-gebied is met de limegroene en geelgroene kleur aangeduid. De Natura 2000-gebieden liggen grotendeels binnen het NNN. De Natura 2000-gebieden die geen onderdeel zijn van het NNN betreffen vooral agrarische gebieden en hebben een beperkter beschermingsregime. Van de gebieden die wel binnen NNN zijn gelegen worden, naast de specifieke soorten en habitattypen (Vogelrichtlijn en Habitatrichtlijn), ook de wezenlijke kenmerken en waarden beschermd.

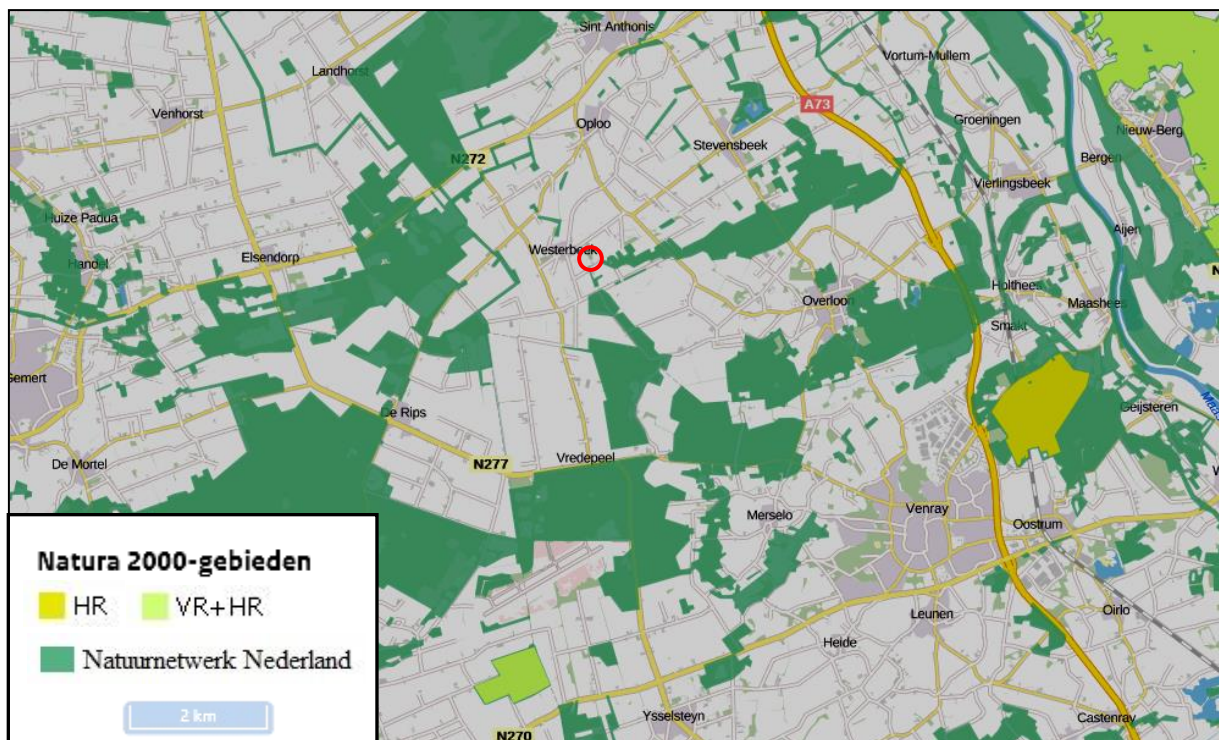

Figuur 3: plangebied en omgeving (rood omcirkeld) met relevante natuurgebieden
(bron: <https://www.atlasleefomgeving.nl/kaarten>)

Uit figuur 3 kan worden afgeleid dat het plangebied niet in Natura 2000-gebied en NNB is gelegen.

De dichtstbijzijnde Natura 2000-gebieden zijn op een afstand van respectievelijk circa 8 en 9 kilometer ten zuidwesten en zuidoosten van het plangebied gelegen en betreffen "De Bult" en "Boschhuizerbergen".

Het natuurgebied "De Bult" maakt onderdeel uit van "Deurnsche Peel en Mariapeel". De natuurgebieden Deurnsche Peel en Mariapeel liggen op de grens tussen Noord-Brabant en Limburg en zijn de grootste en meest bekende Peelgebieden. De gebieden zijn onderdeel van de restanten van wat ooit hoogveenmoeras was. Veenvorming is grotendeels verdwenen, desalniettemin zijn deze gebieden rijk aan allerlei soorten planten en dieren. "De Bult" ligt enkele kilometers ten noorden van de rest van het gebied. Het landschap kenmerkt zich door een rijke afwisseling van hogere, droge en lage, vochtige heideterreinen en moerasachtige gedeelten, open en gesloten bossen, veenputten, vennen en open water. De doelsoorten in het Natura 2000-gebied "Deurnsche Peel en Mariapeel" betreffen onder andere broedvogels zoals de blauwborst, dodaars, nachtzwaluw en de roodborsttapuit. Ook zijn niet-broedvogels doelsoorten in deze gebieden, namelijk de toendrarietgans, kolgans en kraanvogel. Daarnaast zijn de habitattypen die in het gebied voorkomen zoals de hoogvenen onderdeel van de instandhoudingsdoelstellingen.

Het natuurgebied "Boschhuizerbergen" vormt een stuifzandgebied in Noord-Limburg, gelegen tussen de Peel en de Maas. De stuifduinen van de Boschhuizerbergen zijn na de laatste ijstijd ontstaan als onderdeel van een uitgestrekt zandgebied in Noord-Limburg en Oost-Brabant. Het gebied bestaat uit een complex van naaldbossen, droge heideterreinen, jeneverbesstruwelen en open stuifzand. Het betreft hier de grootste groeiplaats van goed ontwikkelde jeneverbesstruwelen in het zuiden van Nederland. Onder de broedvogelbevolking van de Boschhuizerbergen vormen de talrijke boompiepers, enkele nachtzwaluwen en boomleeuweriken, allen typische exponenten van een halfopen heidegebied. Het omringende bos herbergt een rijke roofvogelfauna, is tevens rijk aan spechten en er bevinden zich typische naaldhoutsoorten zoals de kuifmees, zwarte mees, goudhaan en vuurgoudhaan.

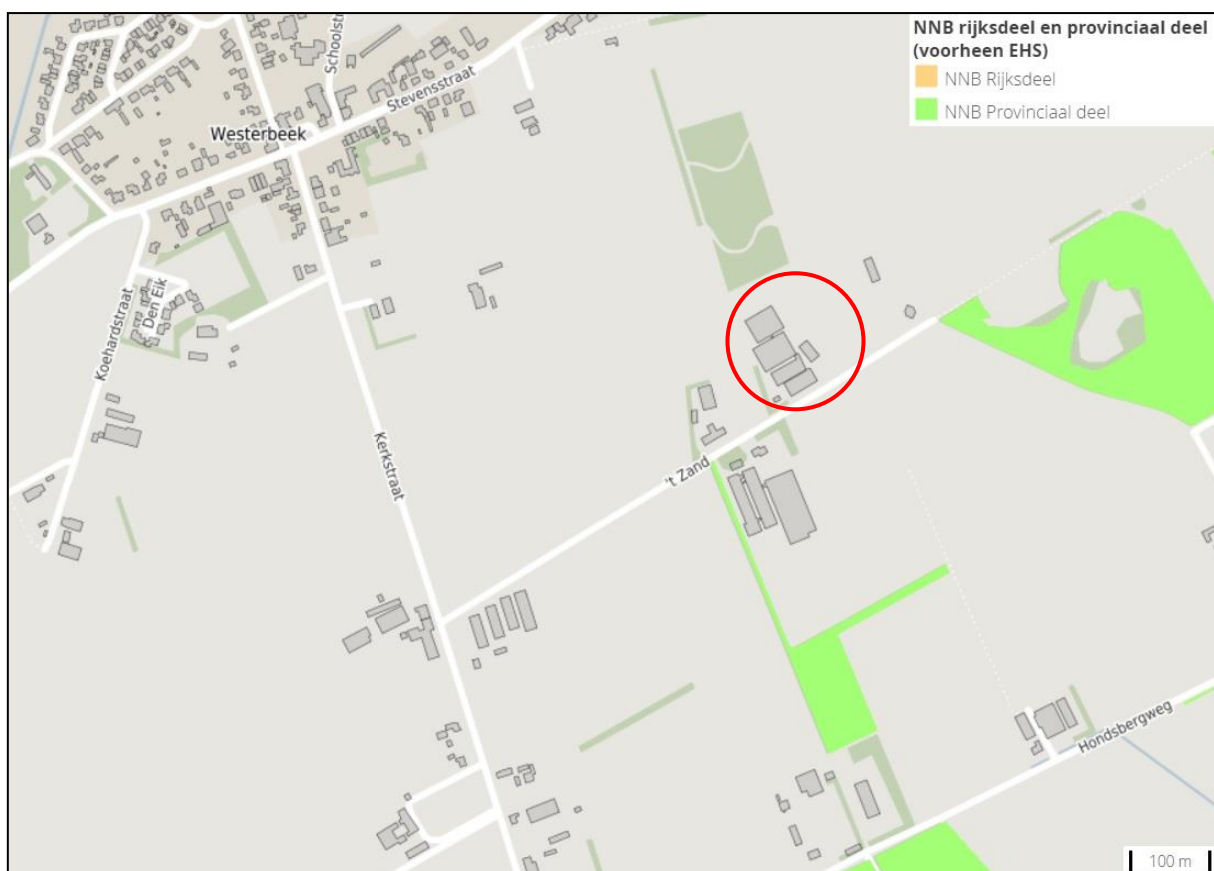

Figuur 4: kaart NNB. Het plangebied is rood omcirkeld.
(bron: <https://kaartbank.brabant.nl/viewer/app/natuurbeheerplan>)

In de vorenstaande figuur 4, overgenomen uit de kaart van het Natuurbeheerplan van de provincie Noord-Brabant is wederom het aandachtsgebied omcirkeld. Ook uit deze figuur blijkt dat het plangebied niet in een beschermd gebied ligt. De dichtstbijzijnde natuurgebieden behorende tot het NNB zijn op een afstand van circa 120 meter en 135 meter van het plangebied gelegen.

Effecten beschermde gebieden

Het plangebied ligt buiten de begrenzing van het NNB. De provincie Noord-Brabant hanteert een externe werking als het gaat om NNB, indien een bestemmingsplan leidt tot aantasting van de ecologische waarden en kenmerken anders dan door de verspreiding van stoffen in lucht of water. In dit geval is er gezien de aard van de ingreep (sloop opstallen en beëindiging varkenshouderij) van een negatief effect op het dichtstbijzijnde NNB-gebied geen sprake. Het meest nabijgelegen Natura 2000-gebied is met circa 8 en 9 kilometer op relatief grote afstand gelegen. Gezien zowel deze afstand als de aard van de ingreep is er van een negatief effect wederom geen sprake.

2.2 Soorten

Aan de hand van literatuuronderzoek is informatie verzameld over het voorkomen van soorten in de directe omgeving van het plangebied. Hierbij is onder andere gebruik gemaakt van voornoemde zoogdierenatlas en de "Werkatlas amfibieën en reptielen van Noord-Brabant".

In de werkatlas wordt het voorkomen van soorten per kilometerhok aangeduid. In de zoogdierenatlas wordt dit aangegeven per atlasblok, met afmetingen van 5 bij 5 kilometer. Het plangebied is gelegen in kilometerhok X:188 / Y:399.

Aangezien het plangebied slechts een klein gedeelte van het kilometerhok c.q. het atlashok beslaat is het niet zeker dat de geregistreerde soorten ook daadwerkelijk voorkomen binnen het plangebied.

Uit de gegevens van de NDFF en de zoogdierenatlas blijkt dat de volgende zoogdieren of sporen van deze soorten (o.a. in braakballen) in de periode van 1989 tot 2018 zijn waargenomen in de directe omgeving van het plangebied: bosmuis, ree, bever, huisspitsmuis, laatvlieger, egel, haas, das, aardmuis, veldmuis, ondergrondse woelmuis, hermelijn, bunzing, Amerikaanse nerts, beverrat, rosse woelmuis, watervleermuis, franjestaart, rosse vleermuis, muskusrat, konijn, ruige dwergvleermuis, gewone dwergvleermuis, gewone grootoorvleermuis, grijze grootoorvleermuis, bruine rat, eekhoorn, dwergspitsmuis, mol en vos.

Uit gegevens van de Werkatlas amfibieën en reptielen blijkt dat enkel de volgende soorten in de periode van 1995 tot en met 2004 zijn waargenomen in de directe omgeving van het plangebied: alpenwatersalamander, kamsalamander, vinpootsalamander, kleine watersalamander, gewone pad, heikikker, bruine kikker, groene kikkercomplex en de levendbarende hagedis.

In de periode 2000-2018 blijkt uit de gegevens van de NDFF en Ravon dat de volgende soorten amfibieën en reptielen zijn waargenomen in de directe omgeving van het plangebied: gewone pad, alpenwatersalamander, vinpootsalamander, kleine watersalamander, bruine kikker en levendbarende hagedis.

3 Veldbezoek

Het plangebied is op 12 april 2019 in de vroege ochtend bezocht. Er was sprake van zonnig c.q. half bewolkt weer, met windkracht 2 Bft en een temperatuur van circa 6 graden Celsius. Tijdens het terreinbezoek is zoveel mogelijk informatie verzameld met betrekking tot de aanwezigheid of afwezigheid van beschermde soorten. De te verzamelen informatie bestaat onder andere uit zicht- en geluidwaarnemingen, sporenonderzoek naar de aanwezigheid van vraat-, loop- en veegsporen, nesten, holen, uitwerpselen, prooiresten en haren. Op basis van terreinkenmerken is voorts beoordeeld of het plangebied geschikt is voor de in de regio voorkomende beschermde soorten.

Het kan voorkomen dat soorten niet worden waargenomen tijdens het veldbezoek aangezien een quickscan een momentopname betreft. Hierdoor kan slechts in beperkte mate uitsluitel worden gegeven over de aan- of afwezigheid van soorten. Aan de hand van expert-judgement en bekende ecologische principes zal derhalve een inschatting worden gemaakt over het wel of niet voor kunnen komen van beschermde plant- en diersoorten.

Verder is de quickscan geen veldinventarisatie. Veldinventarisaties omvatten meerdere opnamerondes die seizoensgebonden zijn en volgens standaardmethoden worden uitgevoerd.

In de huidige situatie bestaat het plangebied uit een bedrijfswoning, vier varkensstallen en een kleine kapschuur. De bedrijfswoning is bewoond en twee varkensstallen zijn nog in gebruik. Alle stallen zullen worden gesloopt en de bedrijfswoning zal worden omgezet naar een burgerwoning. De in bijlage 1 opgenomen foto's geven een duidelijk beeld van de huidige situatie van het plangebied.

4 Resultaten

Onderstaand volgen de resultaten en eerste conclusies van het uitgevoerde veldbezoek in relatie tot het planvoornemen.

4.1 Flora

In de maand april zijn de meeste planten zichtbaar. Tijdens het veldbezoek zijn binnen het plangebied echter geen beschermde plantensoorten aangetroffen. Vanwege de voedselrijke omstandigheden waaruit het plangebied bestaat zijn ook geen beschermde soorten te verwachten. Beschermde soorten komen namelijk vooral voor op voedselarme, kalkhoudende grond.

Conclusie: er zijn geen negatieve effecten te verwachten met betrekking tot deze soortgroep.

4.2 Vogels

Uit de bevindingen van het veldbezoek blijkt dat het plangebied slechts voor een aantal soorten vogels geschikt is als onderdeel van het leefgebied. Binnen het plangebied is bebouwing aanwezig zodat het verloren gaan van verblijfplaatsen van gebouwbewonende vogels niet kan worden uitgesloten. De vier varkensschuren, waarvan de daken zijn bedekt met golfplaten, zijn ongeschikt als vaste verblijfs- of nestplaats voor de gierzwaluw (*Apus apus*) en de huismus (*Passer domesticus*). De openingen onder de golfplaten zijn grotendeels afgedicht met vogelschroten. Op plaatsen waar de vogelschroten ontbreken, werden poepsporen van spreeuwen (*Sturnus vulgaris*) aangetroffen. Binnen het plangebied en directe omgeving zijn geen huismussen waargenomen.

De aanwezige bomen en struiken kunnen wel dienen als broedgelegenheid. Zowel binnen het plangebied als in de directe omgeving daarvan zijn geen bomen met geschikte holtes of nesten van vogels aangetroffen. Daarnaast is het gebied geschikt als foerageergebied, echter zullen niet alle vogelsoorten van het gebied gebruik maken. Met name voor vogels die in het "stedelijk gebied" voorkomen zijn binnen en rond het plangebied gunstige biotopen aanwezig. Voor struweel-, weide-, bos- en watervogels zijn geen geschikte biotopen aanwezig.

Spreeuwen behoren tot vogelsoorten die vaak terugkeren naar hun bestaande nest, maar beschikken wel over voldoende flexibiliteit om indien nodig, elders een nieuw nest te bouwen (categorie 5). Daarom zijn deze soorten en de verblijfplaatsen hiervan enkel jaarrond beschermd wanneer 'zwaarwegende feiten of ecologische omstandigheden' dat rechtvaardigen. In dit geval zijn er voor deze vogels voldoende mogelijkheden in de directe omgeving aanwezig, zoals de te behouden loodsen en stallen van omliggende percelen, om een nieuw nest te bouwen. De eventueel bestaande (niet aangetroffen) spreeuwnestten zijn hierdoor niet jaarrond beschermd.

Conclusie: de eventueel aanwezige nesten van spreeuwen (categorie 5 soort) in de te slopen stallen zijn niet jaarrond beschermd, omdat in de directe omgeving voldoende alternatieven aanwezig zijn om een nieuw nest te bouwen. Een aantal vogelsoorten zal het plangebied met name benutten als foerageergebied. Dit vormt echter geen belemmering voor het planvoornemen. Het plangebied zal geen essentieel foerageergebied zijn voor deze soorten en het plangebied kan

bovendien als foerageergebied (tuin) in gebruik blijven. Wel wordt bij de voorgenomen sloopwerkzaamheden verwezen naar de in hoofdstuk 5 omschreven werkwijze.

4.3 Grondgebonden zoogdieren

Tijdens het veldbezoek zijn geen exemplaren of voortplantings- en/of verblijfplaatsen van soorten aangetroffen die zijn beschermd volgens de Habitatrichtlijn of van soorten die niet zijn vrijgesteld door de provincie. Voor minder algemene soorten (nationaal beschermde soorten die niet zijn vrijgesteld in de Wnb), zoals de das (*Meles meles*), is het plangebied ongeschikt. Er zijn ook geen sporen aangetroffen van de das zoals een burcht, pootafdrukken, vraatsporen of uitwerpselen. Vanwege het intensieve gebruik zijn de te slopen varkensstallen niet geschikt voor de steenmarter (*Mustela foina*). Voor de bunzing (*Mustela putorius*) en hermelijn (*Mustela erminea*) geldt dat deze vooral houden van gebieden met oppervlaktewater. Binnen het plangebied en de directe omgeving daarvan is echter geen oppervlaktewater aanwezig. De wezel (*Mustela nivalis*) heeft de voorkeur voor open, droge natuur- en cultuurlandschap met in de omgeving voldoende dekking. Binnen het plangebied is maar beperkt dekking in de vorm van bomen en struiken aanwezig. Van de genoemde kleine marterachtigen zijn eveneens geen sporen aangetroffen zoals holen, vraatsporen, latrines of uitwerpselen.

In de omgeving van het plangebied zijn voldoende alternatieven aanwezig in de vorm van tuinen en bosschages om als foerageergebied te dienen voor algemeen voorkomende soorten. Ook zal het plangebied beschikbaar blijven als foerageergebied voor grondgebonden zoogdieren.

Conclusie: er zijn geen negatieve effecten te verwachten met betrekking tot deze soortgroep.

4.4 Vleermuizen

Tijdens het veldbezoek zijn geen vaste verblijfplaatsen van vleermuizen aangetroffen. Vanwege de golfplaten dakbedekking en het ontbreken van open stootvoegen zijn de te slopen opstallen ook ongeschikt als vaste verblijfplaats voor gebouwbewonende vleermuizen. In de bomen, aanwezig binnen en op de grens van het plangebied, zijn geen geschikte holtes of scheuren aanwezig die dienst kunnen doen als vaste verblijfplaats voor vleermuizen. Ook zijn er geen sporen zoals ontlasting of vraatsporen in de vorm van vlindervleugels gevonden.

Mogelijk zal het plangebied gebruikt worden als foerageergebied door vleermuizen. Het is echter geen essentieel foerageergebied voor vleermuizen omdat in de directe omgeving voldoende alternatieve foerageergebieden aanwezig zijn zoals de aangrenzende tuinen, akkers en weilanden. Vleermuizen maken gebruik van vliegroutes om zich te verplaatsen van verblijfplaatsen naar foerageergebieden. Hiervoor worden lange, aaneengesloten bomenrijen en andere lijnvormige landschapsstructuren zoals heggen en houtwallen gebruikt. De bomen in het plangebied vormen geen aaneengesloten bomenrijen.

Conclusie: er zijn geen vaste verblijf- of voortplantingsplaatsen aanwezig binnen het plangebied. De vier varkensschuren zijn als verblijfsplaats voor gebouwbewonende vleermuizen ongeschikt. Mogelijk wordt er door vleermuizen gefoerageerd binnen en in de directe omgeving van het plangebied. Foerageergebied is alleen beschermd wanneer dit gebied noodzakelijk is om de functionaliteit van een vaste verblijfplaats te behouden. Indien de sloopwerkzaamheden overdag

uitgevoerd worden, is een verstorend effect op foeragerende vleermuizen uit te sluiten. Een negatief effect op vaste vliegroutes is eveneens niet te verwachten.

4.5 Amfibieën, reptielen en vissen

Tijdens het veldbezoek zijn geen beschermde amfibieën en reptielen aangetroffen en zijn er geen sporen van deze soortgroepen aangetroffen binnen het plangebied. Binnen het plangebied is geen oppervlaktewater aanwezig. De aanwezigheid van (beschermde) vissen kan derhalve worden uitgesloten. Het plangebied zelf is tevens ongeschikt voor beschermde amfibieën vanwege het ontbreken van geschikt voortplantingswater.

Daarnaast is het plangebied voor de levendbarende hagedis (*Zootoca vivipara*), die in de omgeving van het plangebied voorkomt, ongeschikt door de afwezigheid van vochtige heide en/of ruigten.

Conclusie: er komen noch vissen noch beschermde soorten reptielen en amfibieën voor in het plangebied. De eventuele aanwezigheid van algemeen voorkomende soorten reptielen en amfibieën zoals bijvoorbeeld de gewone pad en bruine kikker vormt geen belemmering voor het planvoornemen.

4.6 Ongewervelden/ overige soorten

Beschermde soorten ongewervelden en overige soorten zijn niet waargenomen en ook niet te verwachten binnen het plangebied. Beschermde soorten stellen specifieke eisen aan een biotoop en gezien de afwezigheid van oppervlaktewater en de aanwezige beplanting is het plangebied voor veel soorten niet geschikt.

Conclusie: er zijn geen negatieve effecten te verwachten met betrekking tot deze soortgroepen.

5 Conclusies

Doel van het onderhavige onderzoek is te bepalen of de wijzigingen binnen het plangebied mogelijk leiden tot overtreding van de natuurwetgeving.

5.1 Beschermd gebieden

Het plangebied ligt buiten de begrenzing van het NNB. De provincie Noord-Brabant hanteert een externe werking als het gaat om NNB, indien een bestemmingsplan leidt tot aantasting van de ecologische waarden en kenmerken anders dan door de verspreiding van stoffen in lucht of water. In dit geval is er gezien de aard van de ingreep (sloop opstallen en beëindiging varkenshouderij) van een negatief effect op het dichtstbijzijnde NNB-gebied geen sprake. Het meest nabijgelegen Natura 2000-gebied is met circa 8 en 9 kilometer op relatief grote afstand gelegen. Gezien zowel deze afstand als de aard van de ingreep is er van een negatief effect wederom geen sprake.

5.2 Soorten

Er wordt in het kader van de Wnb nagegaan of vaste rust- en verblijfplaatsen door de beoogde ingreep opzettelijk worden aangetast (verwijderd, ongeschikt gemaakt) of dat dieren opzettelijk worden verontrust, verjaagd of gedood. Verder is er gekeken of er invloeden zijn die leiden tot een verminderde geschiktheid als foerageergebied waarbij het een zodanig belang betreft dat bij het wegvallen van deze functie ook vaste rust- en verblijfplaatsen niet langer kunnen functioneren.

Flora

Er zijn binnen het plangebied geen beschermde wilde soorten aangetroffen. Deze soorten zijn ook niet te verwachten. Om deze redenen zullen er door de voorgenomen plannen geen nadelige effecten optreden ten aanzien van deze soortgroep en zijn er, naast de zorgplicht, vanuit de Wnb geen verdere verplichtingen.

Vogels

Er zijn geen vogelnesten c.q. verblijfplaatsen aangetroffen van vogels waarvan de nest- en verblijfflocaties jaarrond zijn beschermd. Algemeen voorkomende soorten zonder jaarrond beschermd nest kunnen blijven broeden in de directe omgeving van het plangebied. Indien broedende vogels in de directe omgeving van het plangebied aanwezig zijn, kunnen versturende werkzaamheden zoals sloopwerkzaamheden of een verwijdering van beplanting mogelijk echter niet plaatsvinden zonder hinder te veroorzaken. Wanneer er geen broedende vogels aanwezig zijn kunnen de werkzaamheden wel plaatsvinden. Indien er op deze manier wordt gehandeld, treden er geen nadelige effecten op ten aanzien van vogels. Wanneer de werkzaamheden in het geheel plaatsvinden in de minst kwetsbare periode (tussen begin oktober en half februari) worden eveneens geen nadelige effecten verwacht. Dit laatste verdient derhalve aanbeveling.

Grondgebonden zoogdieren

Binnen het plangebied zijn geen vaste verblijf- of voortplantingsplaatsen vastgesteld van soorten die zijn beschermd bij de Habitatrictlijn of van soorten die niet zijn vrijgesteld door de provincie. Algemeen voorkomende soorten zijn door de provincie vrijgesteld van de verbodsbepalingen als het een ruimtelijke ingreep of inrichting betreft. Wel geldt de zorgplicht voor dergelijke soorten.

Zolang de zorgplicht wordt nageleefd zijn er derhalve geen negatieve effecten te verwachten met betrekking tot grondgebonden zoogdieren.

Vleermuizen

Er zijn geen vaste verblijf- of voortplantingsplaatsen aanwezig binnen het plangebied. Mogelijk wordt er gevoerageerd binnen en nabij het plangebied. Foerageergebied is alleen beschermd wanneer dit gebied noodzakelijk is om de functionaliteit van een vaste verblijfplaats te behouden. In de directe omgeving van het plangebied is echter voldoende alternatief foerageergebied aanwezig in de vorm van de aangrenzende tuinen, akkers en weilanden. Ook is het verstoringseffect op foeragerende vleermuizen uit te sluiten indien de sloopwerkzaamheden overdag uitgevoerd worden. Een negatief effect op vaste vliegroutes is eveneens niet te verwachten. Gezien het vorenstaande zijn er derhalve geen negatieve effecten te verwachten met betrekking tot vleermuizen.

Amfibieën, reptielen en vissen

Binnen het plangebied zijn geen vaste verblijf- of voortplantingsplaatsen vastgesteld van soorten die zijn beschermd bij de Habitatrichtlijn of van soorten die niet zijn vrijgesteld door de provincie. Algemeen voorkomende soorten zijn door de provincie vrijgesteld van de verbodsbepalingen als het een ruimtelijke ingreep of inrichting betreft. Wel geldt de zorgplicht voor dergelijke soorten. Zolang de zorgplicht wordt nageleefd zijn er derhalve geen negatieve effecten te verwachten met betrekking tot amfibieën, reptielen en vissen.

Ongewervelden/ overige soorten

Vaste verblijfplaatsen of exemplaren van Habitatrichtlijnsoorten of van nationaal beschermde soorten zijn niet aangetroffen. Er zijn derhalve geen negatieve effecten te verwachten met betrekking tot deze soortgroepen.

5.3 Zorgplicht

Voor alle soorten geldt een zorgplicht. Deze zorgplicht houdt in dat de initiatiefnemer passende maatregelen neemt om schade aan deze soorten te voorkomen of zoveel mogelijk te beperken. Hierbij gaat het bijvoorbeeld om het niet verontrusten of verstoren in de kwetsbare perioden zoals de winterslaap, de voortplantingstijd en de periode van afhankelijkheid van de jongen.

De kwetsbare perioden zijn niet voor alle verschillende soortgroepen gelijk. Als "veilige" periode voor alle groepen geldt in het algemeen de periode van half oktober tot eind november, de periode waarin de voortplantingstijd achter de rug is en dieren als de egel en amfibieën nog niet in winterslaap zijn. Bovendien zijn de houtduiven uit het laatste legsel dan ook uitgevlogen.

Indien vooraf bekend is dat werkzaamheden moeten worden uitgevoerd binnen de kwetsbare perioden van de betreffende soorten, is het zaak ervoor te zorgen dat het gebied tegen die tijd ongeschikt is als leefgebied voor die soorten. Zo kunnen bijvoorbeeld struiken gedurende het groeiseizoen kort gesnoeid worden, zodat er geen vogels gaan broeden.

Indien tijdens de uitvoering van de werkzaamheden beschermde soorten worden waargenomen dienen maatregelen te worden genomen om schade aan deze individuen zo veel mogelijk te beperken (bijvoorbeeld wegvangen en verplaatsen).

5.4 Eindconclusie

In onderstaande punten wordt de eindconclusie weergegeven:

- de omschreven werkwijzen met betrekking tot zowel de zorgplicht als ten aanzien van vogels dienen in acht te worden genomen zodat een overtreding van de natuurwetgeving wordt voorkomen;
- om een verstorend effect op foeragerende vleermuizen uit te sluiten, dienen de voorgenomen sloopwerkzaamheden overdag te worden uitgevoerd;
- nader onderzoek naar soorten is niet noodzakelijk;
- een ontheffing in het kader van de Wnb (soorten) is niet noodzakelijk;
- voor algemeen voorkomende soorten geldt een algemene vrijstelling als het ruimtelijke ingrepen betreft.

5.5 Advies

Erfbeplanting

Indien er een erfbeplanting is gepland of wordt vernieuwd, adviseren wij deze met inheemse en streekeigen soorten bomen en struiken te realiseren. Informeer hiervoor bij uw provincie of gemeente.

6 Literatuurlijst

Broekhuizen, S., Spoelstra, K., Thissen, J.B.M., Canters, K.J., Buys, J.C. (2016) *Atlas van de Nederlandse zoogdieren - deel 12 serie Nederlandse fauna*. Knnv Uitgeverij

Delft, J.J.C.W. van, Schuitema, W. (2005) *Werkatlas amfibieën en reptielen in Noord-Brabant*. Stichting Ravon

NDFD (2019) Geraadpleegd op 20 mei 2019 via <https://www.verspreidingsatlas.nl/>

Ravon (2019) Geraadpleegd op 20 mei 2019 via <https://www.ravon.nl>

Zoogdiervereniging (2019) Geraadpleegd op 20 mei 2019 via <https://www.zoogdiervereniging.nl>

BIJLAGE 1:

Foto 1



Foto 2



Foto 3



Foto 4



Foto 5



Foto 6



Foto 7



Foto 8



Foto 9



Foto 10



Foto 11



Foto 12



Foto 13



Foto 14



Foto 15



Foto 16



Foto 17



Foto 18



Foto 19



Foto 20



Foto 21



Foto 22



Foto 23



Foto 24



Foto 25



Foto 26



Foto 27



Foto 28



Foto 29



Foto 30

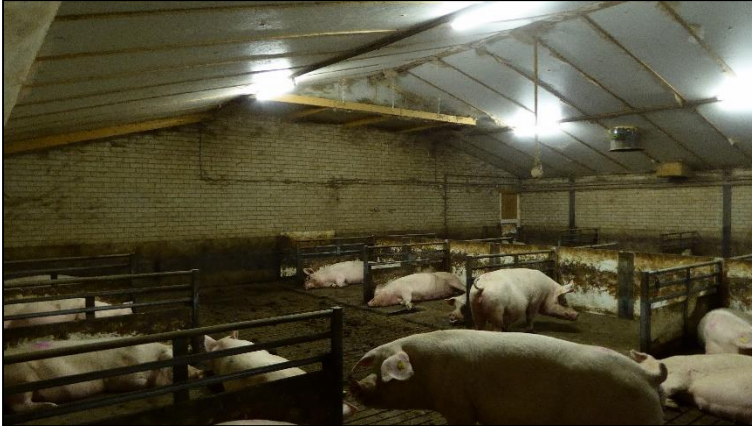

Foto 31



Foto 32



Foto 33

