

Quickscan natuurwaardenonderzoek Flora- & Faunawet en
pré-toets natuurbeschermingswet
Lindenlaan (ongenummerd), Uffelte

Colofon

Quickscan natuurwaardenonderzoek Flora- & Faunawet en pré-toets natuurbeschermingswet
Lindenlaan (ongenummerd) Uffelte

Uitgevoerd door:
Natuurbank Overijssel

Opdrachtgever: bjjz.nu
Contactpersoon: W. Bekke

Projectnummer en versie: 284, versie 1.0		Status: concept
Projectleider: Ing. P. Leemreise	Veldmedewerker(s): Ing. P. Leemreise	Rapportdatum: 30 mei 2013
Ligging projectgebied: Lindenlaan (ongenummerd), Uffelte	Amersfoortcoördinaten: X215.298 Y533.650	

Correspondentieadres:
Postbus 206
7480 AE Haaksbergen
info@natuurbankoverijssel.nl



[@natuurbankOverijssel](https://twitter.com/natuurbankOverijssel)

Samenvatting

Er zijn concrete plannen om de onbebouwde binnenstedelijke locatie aan de Lindenlaan-Zuidstraat in Uffelte te ontwikkelen tot een woningbouwlocatie. Om te onderzoeken of de voorgenomen activiteit in overeenstemming is met de Flora- en Faunawet en past binnen een 'goede ruimtelijke ordening' heeft Natuurbank Overijssel opdracht gekregen om te onderzoeken welke natuurwaarden in het onderzoeksgebied aanwezig zijn en welke functie het onderzoeksgebied heeft voor beschermde planten en dieren. Tevens wordt onderzocht of de voorgenomen activiteit het duurzaam voortbestaan van beschermd leefgebied van soorten in de omgeving negatief beïnvloed.

Er is in het onderzoeksgebied gekeken naar de aanwezigheid van beschermde planten en dieren, evenals nesten, hollen of andere voortplantings- of vaste rust- of verblijfplaatsen van beschermde diersoorten, die door de uitvoering van de voorgenomen activiteiten vernield of verstoord worden en of de voorgenomen activiteit een negatief effect heeft op beschermde leefgebieden van dieren. Daarnaast is onderzocht in hoeverre de voorgenomen activiteit negatief effect heeft op beschermde natuurgebieden.

Het onderzoeksgebied is één maal onderzocht op 13 mei 2013 om vast te stellen of er beschermde planten en dieren, beschermde nesten, hollen of vaste rust- en verblijfplaatsen aanwezig zijn. Voorliggend rapport beschrijft het onderzoeksgebied, de onderzoeksopzet en de resultaten van het onderzoek.

Voorgenomen activiteit wordt gezien als 'ruimtelijke ontwikkeling'. Voor het verstoren van soorten van tabel 1 van de Ff-wet geldt een algemene vrijstelling, idem voor soorten van tabel 2 mits er gewerkt wordt volgens een goedgekeurde gedragscode. Gelet op de voorgenomen activiteit zal dat de 'Gedragscode voor de bouw- en ontwikkelingssector' zijn. Deze is opgesteld door de Bouwend Nederland en de Vereniging van Nederlandse Projectontwikkeling Maatschappijen NEPROM (zie: www.NEPROM.NL). Deze gedragscode geeft aan hoe bedrijven zorgvuldig met beschermde dier- en plantensoorten op bouwplaatsen kunnen omgaan. Alle soorten van tabel 3 zijn strikt beschermd, evenals bezette vogelnesten en jaarrond beschermde nesten en -nestlocaties.

Er zijn in het onderzoeksgebied geen beschermde flora-/faunasoorten vastgesteld en de voorgenomen activiteit heeft geen negatief effect op het duurzaam kunnen blijven functioneren van beschermde leefgebieden van soorten buiten het onderzoeksgebied. Er broeden jaarlijks vogels in de beplanting in het onderzoeksgebied. Van de in het onderzoeksgebied voorkomende vogelsoorten zijn uitsluitend de bezette nesten beschermd. Werkzaamheden die mogelijk leiden tot vernietigen, verstoren of beschadigen van bezette vogelnesten dienen buiten de broedtijd uitgevoerd te worden. De meest geschikte periode voor het uitvoeren van deze werkzaamheden is oktober-februari. Vervolgonderzoek wordt niet noodzakelijk geacht. Er hoeft geen ontheffing aangevraagd e. art. 75C van de Ff-wet.

Voorgenomen activiteit heeft geen negatief effect op beschermde natuurgebieden, waardevol landschap en/of de EHS. Het onderzoeksgebied ligt buiten de invloedssfeer van deze gebieden. Gelet op de aard en omvang van de voorgenomen activiteit, is het aannemelijk dat de voorgenomen activiteit niet zal leiden tot aantasting van de kernkwaliteiten en omgevingscondities van de EHS en de instandhoudingsdoelen van de beschermde natuurgebieden zoals het nabijgelegen Natura 2000 gebied Holtingerveld. Nader onderzoek of het aanvragen van een natuurbeschermingswetvergunning of een ontheffing van de provinciale omgevingsverordening wordt niet nodig geacht.

De flora- en faunawet, evenals beschermde gebieden, vormen geen belemmering voor uitvoering van de voorgenomen activiteiten mits rekening gehouden wordt met eventueel in het onderzoeksgebied aanwezige bezette vogelnesten.

1. Inleiding

Er zijn concrete plannen om de onbebouwde binnenstedelijke locatie aan de Lindenlaan-Zuidstraat in Uffelte te ontwikkelen tot een woningbouwlocatie. Om te onderzoeken of de voorgenomen activiteit in overeenstemming is met de Flora- en Faunawet en past binnen een 'goede ruimtelijke ordening' heeft Natuurbank Overijssel opdracht gekregen om te onderzoeken welke natuurwaarden in het onderzoeksgebied aanwezig zijn en welke functie het onderzoeksgebied heeft voor beschermde planten en dieren. Tevens wordt onderzocht of de voorgenomen activiteit het duurzaam voortbestaan van beschermd leefgebied van soorten in de omgeving negatief beïnvloed.

Er is in het onderzoeksgebied gekeken naar de aanwezigheid van beschermde planten en dieren, evenals nesten, hopen of andere voortplantings- of vaste rust- of verblijfplaatsen van beschermde diersoorten, die door de uitvoering van de voorgenomen activiteiten vernield of verstoord worden en of de voorgenomen activiteit een negatief effect heeft op beschermde leefgebieden van dieren. Daarnaast is onderzocht in hoeverre de voorgenomen activiteit negatief effect heeft op beschermde natuurgebieden.

Het onderzoeksgebied is één maal onderzocht op 13 mei 2013 om vast te stellen of er beschermde planten en dieren, beschermde nesten, hopen of vaste rust- en verblijfplaatsen aanwezig zijn. Voorliggend rapport beschrijft het onderzoeksgebied, de onderzoeksopzet en de resultaten van het onderzoek.

2. Situering van het plangebied

Het plangebied is gelegen tussen de Lindenlaan en de Rijksweg in Uffelte, gemeente Westerveld. Het ligt aan de zuidzijde van de dorpskern van Uffelte. Op onderstaande afbeelding wordt de globale ligging van het plangebied weergegeven.



Situering van het plangebied. Het plangebied wordt met de gele contour aangeduid.

3. Beschrijving van het onderzoeksgebied

3.1 Algemeen

Het onderzoeksgebied bestaat bijna volledig uit grasland. In het oostelijke deel ligt een smalle strook struweel met braam en in het westelijke deel ligt een ondiepe sloot met braam en enkele opgaande elzen. Op de locatie waar het onderzoeksgebied aansluit op de Lindenlaan staat een zomereik. De westzijde van het onderzoeksgebied grenst aan de Zuidstraat, de zuid- en oostzijde grenst aan particuliere erven en grasland. Bebouwing en open water ontbreken in het onderzoeksgebied.

De volgende ecotopen worden onderscheiden:

- Grasland;
- Struweel;
- Opgaande beplanting (elzen, zomereik);

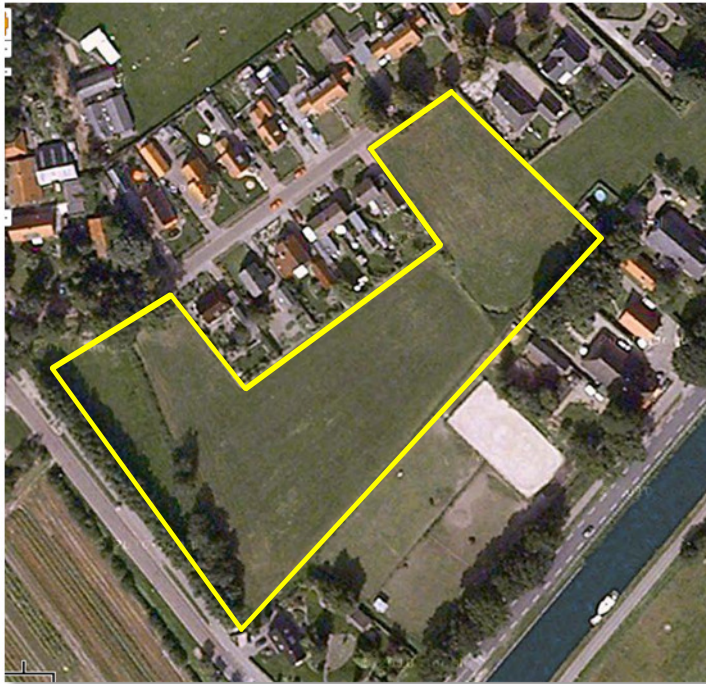

Detailopname van het onderzoeksgebied; deze wordt met de gele lijn aangeduid.

3.2 Voorgenomen activiteiten

De voorgenomen activiteit bestaat uit:

Concreet bestaat de voorgenomen activiteit uit:

1. Bouwrijp maken van de bouwplaatsen;
2. Bouwen van de nieuwe bebouwing en ontsluitingsweg;
3. Landschappelijke inpassing van het onderzoeksgebied;



Verbeelding van de mogelijke verkaveling van het onderzoeksgebied.

3.3 Mogelijk effect van de voorgenomen activiteiten op beschermde soorten en/of –nesten

De beoogde (ruimtelijke) ingreep heeft een mogelijk effect op beschermde dier- en plantensoorten. Hierbij is onderscheid te maken tussen tijdelijke en permanente invloeden die effecten kunnen veroorzaken. Dit zijn:

Mogelijke tijdelijke invloeden:

- Licht, geluid en trillingen tijdens bouwwerkzaamheden;
- Beïnvloeding van de lokale hydrologische situatie;

Mogelijke permanente invloeden:

- Mogelijk afname/verdwijnen van beschermde vaste rust- of verblijfplaatsen en/of jaarrond beschermde nesten;
- Vernielen/verdwijnen van beschermde soorten;
- Aantasting van de kwaliteit van het leefgebied van beschermde soorten;
- Aantasting van de kwaliteit van beschermde natuurgebieden.

4. Gebiedsbescherming

Er is sprake van het bouwen van nieuwe woningen en het ontwikkelen van een uitbreidingswijk aan de zuidzijde van het dorp Uffelte.

4.1 Natura 2000

Circa 0,5 kilometer ten westen van het onderzoeksgebied ligt het Natura2000-gebieden 'Holtingerveld' (BRON: EL&I 2013, WWW.SYNBIOSYS.ALTERRA.NL/NATURA2000/GOOGLEMAPSZOEK.ASPX). De aanwijzing van dit gebied bevindt zich nog in de ontwerp-fase.

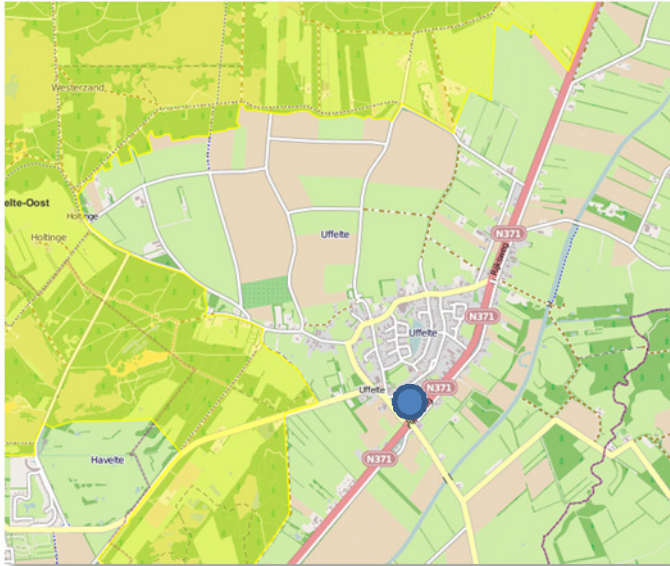

Ligging van Natura 2000 gebieden in de omgeving van het onderzoeksgebied. Deze wordt met de stip aangeduid.

Holtingerveld is een heidegebied op de stuwwal Havelterberg. De Havelterberg bestaat voor een groot deel uit kalkrijke rode keileem, die verantwoordelijk is voor de floristische en vegetatiekundige verscheidenheid van het gebied. Deze keileem vormt een slecht doorlatende laag waardoor zelfs boven op de berg natte condities bestaan, waarin dopheidevegetaties voorkomen. Natte en droge heiden en heischrale graslanden in afwisseling met vennen en stuifzanden vormen de belangrijke bestanddelen van deze (half)natuurlijke variatie. In de vennen zijn verschillende stadia van verlandingsaanwezig. Ook verschillen de vennen in voedselrijkdom. Rond de essen komen plaatselijk soortenrijke eikenberkenbossen voor. In de stuifzandgebieden die vrijwel volledig zijn bebost zijn plaatselijk nog kleinschalige stuifzanden aanwezig met karakteristieke soortenarme buntgrasvegetaties.

De kernopgaven voor behoud van dit N2000-gebied zijn:

- Natte heiden Kwaliteitsverbetering en vergroting oppervlakte vochtige heiden H4010 en pioniervegetaties met snavelbiezen H7150 en actieve hoogvenen (heideventjes) *H7110_B.
- Schrale graslanden Kwaliteitsverbetering en (indien mogelijk) oppervlakte uitbreiding heischrale graslanden *H6230 en blauwgraslanden H6410 in kansrijke situaties (op schrale leemhoudende zandgronden).
- Structuurrijke droge heiden Vergroting areaal stuifzandheiden met struikhei H2310, binnenlandse kraaiheibegroeiingen H2320, droge heiden H4030 en zandverstuivingen H2330 én verbeteren van de kwaliteit door vergroting van de variatie in structuur en ontwikkeling van geleidelijke overgangen met bos, mede t.b.v. vogelsoorten als duinpieper A255, korhoen A107, nachtzwaluw A224, draaihals A233 en tapuit A277.

Instandhoudingsdoelstellingen

		SVI Landelijk	Doelst. Opp.vl.	Doelst. Kwal.	Doelst. Pop.	Draagkracht aantal vogels	Draagkracht aantal paren	Kernopgaven	
Habitattypen									
H2310	Stuifzandheiden met struikhei	--	=	>				6.08	
H2320	Binnenlandse kraaiheibegroeiingen	-	=	=				6.08	
H2330	Zandverstuivingen	--	>	>				6.08	
H3160	Zure vennen	-	=	>					
H4010A	Vochtige heiden (hogere zandgronden)	-	>	>				6.05,W	
H4030	Droge heiden	--	=	>				6.08	
H6230	*Heischrale graslanden	--	>	>				6.06,=,W	
H7110B	*Actieve hoogvenen (heideveentjes)	--	=	>				6.05,W	
H7150	Pioniervegetaties met snavelbiezen	-	=	=				6.05,W	
H9190	Oude eikenbossen	-	=	>					
Habitatsoorten									
H1166	Kamsalamander	-	>	>	>				
Broedvogels									
A277	Tapuit	--	=	=			10	6.08	

deze tabel is gebaseerd op het ontwerp-aanwijzingsbesluit
Gebruik deze essentietabel in combinatie met de leeswijzer

Legenda

Essentietabel N2000 gebied Holtingerveld.

Aangenomen wordt dat realisatie van de voorgenomen activiteit geen nadelig effect heeft op de instandhouding van het N2000 gebied. Voorgenomen activiteit heeft geen effect op de hydrologie van het gebied en is in niet betekenende mate als het gaat om verzurende- en vermestende stoffen, veroorzaakt door extra verkeersbewegingen van en naar de nieuwe woningen. Nader onderzoek en/of het aanvragen van een natuurbeschermingswetvergunning wordt niet noodzakelijk geacht

4.2 beschermde natuurmonumenten

Binnen een straal van drie kilometer rondom het onderzoeksgebied liggen geen beschermde natuurmonumenten (BRON: EL&I 2013, WWW.SYMBIOSYS.ALTERRA.NL/NATURA2000/GOOGLEMAPSZOEK.ASPX). Nader onderzoek en/of het aanvragen van een natuurbeschermingswetvergunning wordt niet noodzakelijk geacht.

4.3 Ecologische Hoofdstructuur (EHS)

Het onderzoeksgebied ligt niet in de EHS (BRON: EL&I 2013, WWW.SYMBIOSYS.ALTERRA.NL/NATURA2000/GOOGLEMAPSZOEK.ASPX). Op ca. 0,5 kilometer ten westen en 0,3 kilometer ten oosten van het onderzoeksgebied liggen gronden welke tot de EHS behoren. Deze begrenzing is in het ontwerp EHS 2013 ongewijzigd (provincie Drenthe 2013). Op basis van de aard en omvang van de voorgenomen activiteit, wordt verondersteld dat het plangebied niet in de invloedssfeer van de EHS ligt en dat de kwaliteit en de duurzame instandhouding van de EHS niet wordt aangetast. Nader onderzoek en/of het aanvragen van een ontheffing van de omgevingsverordening Drenthe wordt niet noodzakelijk geacht

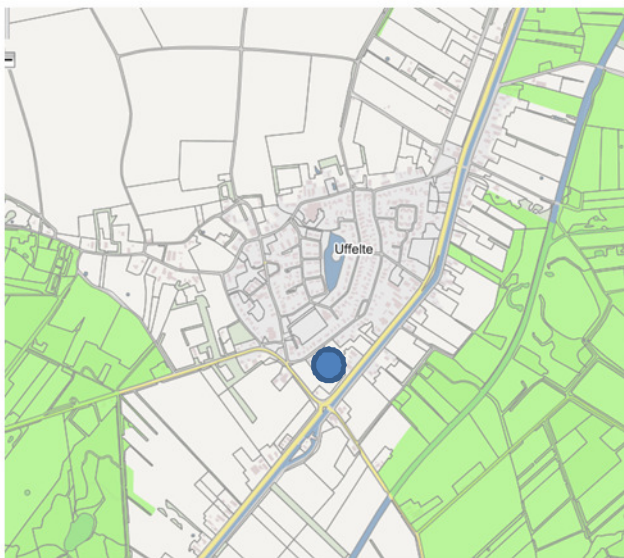

Ligging van de EHS (groen) in de omgeving van het onderzoeksgebied. Deze wordt met de stip aangeduid.

4.4 wetlands (2005)

Er liggen geen Wetlands in een straal van drie kilometer rondom het onderzoeksgebied (BRON: EL&I 2012, WWW.SYNBIOSYS.ALTERRA.NL/NATURA2000/GOOGLEMAPSZOEK.ASPX). Nader onderzoek en/of het aanvragen van een natuurbeschermingswetvergunning wordt niet noodzakelijk geacht.

4.5 Landschap

Het onderzoeksgebied ligt niet in een Nationaal Landschap of waardevol landschap zoals vastgesteld door de provincie Drenthe. Nader onderzoek en/of het aanvragen van een natuurbeschermingswetvergunning wordt niet noodzakelijk geacht.

4.6 Conclusies

Het plangebied ligt niet in de invloedssfeer van een beschermd natuurgebied of de EHS. De voorgenomen activiteit heeft vanwege de aard en omvang van de voorgenomen activiteit geen negatief effect op de kernkwaliteiten en omgevingscondities van de EHS en op de instandhoudingsdoelen van de N2000-gebieden. Nader onderzoek of het aanvragen van een ontheffing van de provinciale omgevingsverordening of natuurbeschermingswetvergunning wordt niet noodzakelijk geacht.

5. Toelichting Flora en faunawet

5.1 Algemeen

De Flora- en faunawet regelt (onder andere) de bescherming van kwetsbare en bedreigde inheemse planten en diersoorten. Onder de algemene verbodsbepalingen (Artikelen 8 t/m 18) worden handelingen verboden die kunnen leiden tot het vernielen van beschermde inheemse planten op hun groeiplaats en beschermde inheemse dieren in hun natuurlijke leefomgeving. Zo is het onder meer verboden om beschermde inheemse planten te plukken, verzamelen, af te snijden, uit te steken, te vernielen, te beschadigen, te ontwortelen of op enige wijze van hun groeiplaats te verwijderen. Daarnaast is het verboden om inheemse beschermde diersoorten opzettelijk te verontrusten dan wel hun nesten, holen of andere voortplantingsplaatsen of vaste rust- of verblijfplaatsen te beschadigen, vernielen, uit te halen, weg te nemen of te verstoren.

De Ff-wet biedt onder Artikel 75 de mogelijkheid tot het verkrijgen van een ontheffing van de in de Artikelen 8 t/m 18 genoemde verbodsbepalingen. De genoemde vrijstellingen worden alleen verleend in zoverre er geen 'andere bevredigende oplossing bestaat en indien geen afbreuk wordt gedaan aan een gunstige staat van instandhouding van de soort.

Om te bepalen of ontheffing kan worden gekregen moet aan verschillende voorwaarden worden voldaan:

- Er dient inzicht te bestaan in het voorkomen van wettelijk beschermde dier- en plantensoorten in het projectgebied;
- Er dient inzicht te bestaan in de mate waarin de voorgenomen activiteiten dusdanig negatieve effecten hebben op soorten dat de 'gunstige staat van instandhouding' in het geding is.

Indien dit het geval zou zijn, dient aangegeven te worden welke mitigerende maatregelen getroffen worden om de negatieve effecten op de 'gunstige staat van instandhouding' te voorkomen. Indien de mogelijke negatieve effecten niet volledig gemitigeerd kunnen worden, dient aangegeven te worden op welke wijze de effecten gecompenseerd zullen worden.

5.2 Toelichting Flora- en Faunawet, Wijzigingen Artikel 75 (AMvB)

Sinds februari 2005 is een Algemene Maatregel van Bestuur van kracht worden, waarin wijzigingen inzake art.75 zijn opgenomen. De wijzigingen in deze AMvB betekenen een zekere verruiming van ontheffing en vrijstelling: niet in alle gevallen is een ontheffingsaanvraag meer nodig.

Globaal betekent dit het volgende:

Er zijn een drietal soortenlijsten waarvoor verschillende richtlijnen zijn. Deze zijn in toenemende mate van 'zwaarte':

Tabel 1: (soorten als egel, haas, bruine kikker, Zwanenbloem, Dotterbloem)

Voor activiteiten die te kwalificeren zijn als bestendig beheer of ruimtelijke ontwikkelingen, geldt een vrijstelling voor de soorten van tabel 1. Voor deze activiteiten hoeft geen ontheffing aangevraagd te worden. Voor andere activiteiten dient wel een ontheffingsaanvraag te worden aangevraagd (lichte toets).

Tabel 2: (soorten als div. orchideeën, vogels)

Voor activiteiten die te kwalificeren zijn als bestendig beheer of ruimtelijke ontwikkelingen, geldt een vrijstelling voor de soorten van tabel 2, mits activiteiten worden uitgevoerd op basis van een door de minister van LNV goedgekeurde 'gedragscode'. Hetzelfde geldt voor alle vogelsoorten. Een gedragscode moet zelf door aanvrager worden opgesteld en worden goedgekeurd door het ministerie van LNV. Voor andere activiteiten dient wel een ontheffingsaanvraag te worden aangevraagd (uitzondering bepaalde vogelsoorten: zie 3)

Tabel 3: (echte kritische soorten bijlage IV HR/VR)

Dit is de zwaarste categorie, waarbij ook voor beheer de vrijstelling beperkt is. Voor andere activiteiten is ontheffing nodig, waarbij een uitgebreide toets dient te worden verricht (behalve het criterium 'geen afbreuk aan gunstige staat van instandhouding' ook 'dwingende redenen van openbaar belang', mogelijkheden van alternatieven e.d.). De procedure is vastgelegd in een stappenplan. Hierin is vermeld in welke gevallen de Ff-wet niet van toepassing is, of dat een ontheffing moet worden aangevraagd.

Naast een verbod op het doden en verwonden (Art. 9 Ff-wet) en het opzettelijk verontrusten (Art. 10 Ff-wet) van vleermuizen, is het tevens verboden om verblijf- en voortplantingsplaatsen weg te nemen, te verstoren en aan te tasten (Art. 11 Ff-wet). Belangrijke migratie- en foerageergebieden die van belang zijn voor de instandhouding van een vaste rust- of verblijfplaats van de soort op populatieniveau, vallen hier ook onder. Daarnaast vallen ook tijdelijke, seizoensgebonden, verblijfplaatsen (bijv. hollen) of standplaatsen die van belang zijn voor de gunstige staat van instandhouding van een soort op populatieniveau of per exemplaar hieronder (Min. EL&I 2011).

De verbondsbepaling genoemd in artikel 11 van de ff-wet worden enkel overtreden wanneer de door dit artikel beschermde vaste rust- en verblijfplaatsen hun specifieke functie niet meer naar behoren kunnen vervullen. De vaste rust- of verblijfplaats kan hierdoor niet meer dezelfde functie aan beschermde dier- of plantensoort bieden als voorheen

In Bijlage 1 worden de tabellen van de AMvB nader verklaard. In de brochure 'Buiten aan het werk' van het ministerie LNV is bovendien een toelichting op deze AMvB is te vinden (zie website dienst Regelingen van het Ministerie van Economische zaken, Landbouw en Innovatie).

Zorgplicht

In de Flora- en faunawet is een zorgplicht opgenomen (artikel 2, lid 1: Een ieder neemt voldoende zorg in acht voor de in het wild levende dieren en planten, alsmede voor hun directe leefomgeving. artikel 2, lid 2: De zorg, bedoeld in het eerste lid, houdt in ieder geval in dat een ieder die weet of redelijkerwijs kan vermoeden dat door zijn handelen of nalaten nadelige gevolgen voor flora of fauna kunnen worden veroorzaakt, verplicht is dergelijk handelen achterwege te laten voor zover zulks in redelijkheid kan worden gevergd, dan wel alle maatregelen te nemen die redelijkerwijs van hem kunnen worden gevergd teneinde die gevolgen te voorkomen of, voor zover die gevolgen niet kunnen worden voorkomen, deze zoveel mogelijk te beperken of ongedaan te maken). De zorgplicht geldt altijd en voor alle planten en dieren, of ze beschermd zijn of niet, en in het geval dat ze beschermd zijn ook als er ontheffing of vrijstelling is verleend. De zorgplicht betekent niet dat er geen dieren mogen worden gedood, maar wel dat dit, indien noodzakelijk, op zodanige wijze gebeurt dat het lijden zo beperkt mogelijk is.

6. Soortenbescherming; het onderzoek

6.1 Methode

In het kader van het natuurwaardenonderzoek is het onderzoeksgebied onderzocht op het voorkomen van beschermde planten en dieren en de potentiële aanwezigheid van deze soorten (geschiktheid van het gebied voor de desbetreffende soorten). Er zijn verder geen andere aanvullende onderzoeken uitgevoerd m.b.t. vogels, vleermuizen, amfibieën, reptielen, vissen, dagvlinders, libellen en kevers. De inventarisatie is te voet in het terrein uitgevoerd onder goede weersomstandigheden.

Bij het bepalen van de mogelijke aantasting van beschermde soorten is gebruik gemaakt van de volgende onderdelen:

- Veldbezoek op 13 mei 2013, uitgevoerd door een ervaren veldbioloog;
- Aanvullend bronnenonderzoek (o.a. waarneming.nl, telmee.nl, internet);

Specifieke relevante literatuurbronnen zijn o.a.

- geen

Flora en vegetatie

Het onderzoeksgebied is visueel onderzocht op het voorkomen van beschermde planten. De onderzoeksperiode is geschikt voor floristisch onderzoek. Op basis van standplaatsfactoren en abiotische parameters kan een goede inschatting gemaakt worden wat de potentie van het onderzoeksgebied is en of de uitgevoerde inventarisatie voldoet aan de gestelde eisen.

Vogels

Het onderzoeksgebied is visueel onderzocht op het voorkomen van broedvogels, specifiek de mogelijkheid dat er zich nesten, potentiële nestlocaties, beschermde vaste rust en -verblijfplaatsen in het onderzoeksgebied bevinden. De onderzoeksperiode is geschikt om alle in Nederland voorkomende broedvogels vast te stellen. Op basis van een beoordeling van de biotoop kan een goede inschatting gemaakt worden van de potentieel aanwezige soorten, evenals een beoordeling van het onderzoeksgebied op de aanwezigheid van soorten waarvan nesten, nestplaatsen en het functionele leefgebied jaarrond beschermd zijn.

Zoogdieren

Het onderzoeksgebied is visueel onderzocht op het voorkomen van beschermde zoogdieren. Er is gekeken naar graaf-, vaat-, krabsporen, uitwerpselen, prooiresten, pootafdrukken, haren en holen. De onderzoeksperiode is geschikt voor onderzoek naar grondgebonden zoogdieren, maar beperkt geschikt voor onderzoek naar vleermuizen. Potentieel geschikte verblijfplaatsen van zoogdieren (incl. vleermuizen) in de gebouwen worden visueel geïnspecteerd. Hierbij wordt gebruik gemaakt van een endoscoop met minicamera om holle ruimtes te inspecteren.

Amfibieën & reptielen

Het onderzoeksgebied is visueel onderzocht op het voorkomen van amfibieën en reptielen. De onderzoeksperiode is geschikt voor onderzoek naar amfibieën en reptielen. Op basis van standplaatsfactoren en abiotische parameters kan goed beoordeeld worden wat de potentie van het onderzoeksgebied is voor beschermde soorten en of de uitgevoerde inventarisatie voldoet aan de gestelde eisen.

Dagvlinders

Het onderzoeksgebied is visueel onderzocht op het voorkomen van vlinders. De onderzoeksperiode is beperkt geschikt voor onderzoek naar dagvlinders omdat de onderzoeksperiode buiten de vliegtijd van sommige soorten ligt. Op basis van standplaatsfactoren en abiotische parameters kan goed beoordeeld worden wat de potentie van het onderzoeksgebied is voor beschermde soorten en of de uitgevoerde inventarisatie voldoet aan de gestelde eisen.

Libellen

Het onderzoeksgebied is visueel onderzocht op het voorkomen van libellen. De onderzoeksperiode is beperkt geschikt voor onderzoek naar libellen omdat de onderzoeksperiode buiten de vliegtijd van enkele soorten ligt. Op basis van standplaatsfactoren en abiotische parameters kan goed beoordeeld worden wat de potentie van het onderzoeksgebied is voor beschermde soorten en of de uitgevoerde inventarisatie voldoet aan de gestelde eisen.

Kevers en mieren

Het onderzoeksgebied is visueel onderzocht op het voorkomen van kevers en mieren. De onderzoeksperiode is geschikt voor onderzoek naar kevers en mieren. Alle soorten zijn goed waarneembaar. Op basis van standplaatsfactoren en abiotische parameters kan goed beoordeeld worden wat de potentie van het onderzoeksgebied is voor beschermde soorten en of de uitgevoerde inventarisatie voldoet aan de gestelde eisen.

Vissen en kreeftachtigen

Het onderzoeksgebied is visueel onderzocht op het voorkomen van vissen en kreeftachtigen. De onderzoeksperiode is geschikt voor onderzoek naar vissen en kreeftachtigen. Op basis van standplaatsfactoren en abiotische parameters kan goed beoordeeld worden wat de potentie van het onderzoeksgebied is voor beschermde soorten en of de uitgevoerde inventarisatie voldoet aan de gestelde eisen.

6.2 Verwachting

Wanneer we kijken naar de landschappelijke karakteristieken, bouwstijl en gebruikte bouwmaterialen, aard, omvang en gebruik van het onderzoeksgebied, dan lijkt het onwaarschijnlijk dat er beschermde soorten worden aangetroffen uit de volgende groepen:

- Libellen;
- Kevers;
- Vissen en kreeftachtige;
- reptielen;
- Dagvlinders;
- Vaatplanten;
- Grondgebonden zoogdieren;
- Amfibieën.

Het is niet onwaarschijnlijk om soorten uit de volgende soortgroepen aan te treffen:

- Vogels;
- Vleermuizen (foerageergebied);

6.3 Resultaten

Planten

In het onderzoeksgebied zijn geen beschermde soorten aangetroffen. Uitzonderd de struweelrand en de slootkant, bestaat het onderzoeksgebied uit grasland. Dit grasland kent een agrarisch gebruik met bijbehorende intensieve bewerking en mestgift. Het gevoerde beheer maakt het grasland en de beide struweelranden tot een nagenoeg ongeschikte groeiplaats voor beschermde soorten.

Broedvogels

In het onderzoeksgebied zijn geen broedvogels waargenomen, maar de struweelrand en de ruige sloot vormen een geschikte broedplaats voor (algemene) soorten als Houtduif, Merel, Grasmus en Heggenmus. Het grasland is vermoedelijk te besloten om geschikt te zijn als broedplaats voor de Kievit of andere weidevogels.

Zoogdieren; vleermuizen

Er zijn geen vleermuizen waargenomen en er zijn geen aanwijzingen gevonden die op de aanwezigheid van een mogelijke verblijfplaats duiden. In de bomen in het onderzoeksgebied zijn geen (natuurlijke) holen aangetroffen. Bebouwing of andere bouwwerken welke mogelijk gebruikt kunnen worden door vleermuizen als verblijfplaats ontbreken in het onderzoeksgebied.

Grondgebonden zoogdieren

Er zijn geen beschermde soorten in het onderzoeksgebied vastgesteld en er zijn geen sporen gevonden die erop wijzen dat het onderzoeksgebied tot het vaste leefgebied van bepaalde soorten behoort. Het is niet uitgesloten dat soorten als egel, haas, konijn, steenmarter en bunzing incidenteel in het onderzoeksgebied voorkomen, maar deze vormt geen essentieel onderdeel van het functionele leefgebied van deze soorten. Vaste rust- en verblijfplaatsen, evenals voortplantingslocaties ontbreken in het onderzoeksgebied en de invloedzone rondom het onderzoeksgebied.

Amfibieën & reptielen

In het onderzoeksgebied zijn geen amfibieën en reptielen aangetroffen. Het onderzoeksgebied vormt een ongeschikte habitat voor reptielen, maar de struweelranden en de (extensieve) randen van het grasland vormen mogelijk een geschikt landhabitat voor algemene soorten amfibieën als gewone pad en bruine kikker. Het grasland vormt een ongeschikt habitat voor amfibieën. Geschikte voortplantingslocaties ontbreken in het onderzoeksgebied.

Dagvlinders

Er zijn geen beschermde soorten aangetroffen. Er is in het onderzoeksgebieden geen geschikt leefgebied aanwezig voor beschermde soorten.

Libellen

Er zijn geen beschermde soorten aangetroffen. Er is in het onderzoeksgebied geen geschikt leefgebied aanwezig voor beschermde soorten.

Kevers en mieren

Er zijn geen beschermde soorten aangetroffen. Er is in het onderzoeksgebied geen geschikt leefgebied aanwezig voor beschermde soorten.

Vissen en kreeftachtigen

Er zijn geen beschermde soorten aangetroffen. Er is in het onderzoeksgebied geen geschikt leefgebied aanwezig voor beschermde soorten.

6.4 Toetsingskader

Voor het verstoren van soorten van tabel 1 is geldt een algemene vrijstelling indien er sprake is van een ruimtelijke ontwikkeling en/of bestendig beheer. Voor verstoren van soorten uit tabel 2 van de Ff-wet geldt ook een vrijstelling, mits er gewerkt wordt volgens een goedgekeurde gedragscode. Gelet op de voorgenomen activiteit zal dat de 'Gedragscode voor de bouw- en ontwikkelsector' zijn. Deze is opgesteld door de Bouwend Nederland en de Vereniging van Nederlandse Projectontwikkeling Maatschappijen NEPROM (zie: www.NEPROM.NL). Deze gedragscode geeft aan hoe bedrijven zorgvuldig met beschermde dier- en plantensoorten op bouwplaatsen kunnen omgaan.

Er dient rekening gehouden te worden met jaarrond beschermde nesten en leefgebieden, evenals met bezette vogelnesten. Soorten uit tabel 3 zijn beschermd. Voor het uitvoeren van werkzaamheden die

leiden tot versterking of het doden van soorten is een ontheffing noodzakelijk. Dit is ook noodzakelijk voor het uitvoeren van werkzaamheden die leiden tot versterking of het doden van soorten, wanneer er niet gewerkt wordt volgens een goedgekeurde gedragscode.

Voorgenomen activiteit wordt gezien als 'ruimtelijke ontwikkeling'. Voor het verstoren van soorten van tabel 1 geldt een algemene vrijstelling. Deze vrijstelling geldt ook voor soorten van tabel 2 van de Ff-wet, mits er gewerkt wordt volgens een goedgekeurde gedragscode. Voor het verstoren van soorten uit tabel 3, evenals het verstoren van bezette vogelnesten en jaarrond beschermde vogelnesten dient een ontheffing aangevraagd te worden.

6.5 Samenvatting wettelijke consequenties

Flora

Er zijn geen beschermde soorten aangetroffen en het onderzoeksgebied wordt als ongeschikt habitat beschouwd voor de aanwezigheid van beschermde soorten. Op basis van standplaatsfactoren en abiotische parameters kan een goede inschatting gemaakt worden van de potentie van het onderzoeksgebied en of de uitgevoerde inventarisatie voldoet aan de gestelde eisen. Nader onderzoek of het aanvragen van een ontheffing wordt niet noodzakelijk geacht.

(Broed)vogels

Er broeden zeer waarschijnlijk ieder jaar vogels in de beplanting in het onderzoeksgebied. Er broeden uitsluitend soorten in het onderzoeksgebied waarvan de bezette nesten beschermd zijn, niet de oude nesten of de nestplaats, evenals vaste rust- en verblijfplaatsen. Om de werkzaamheden in overeenstemming te brengen met de Ff-wet dient voorkomen te worden dat vogels verwond of gedood worden en dat bezette nesten verstoord of vernield worden. Het rooien van beplanting dient daarom uitgevoerd te worden buiten de broedtijd. De beste periode om deze werkzaamheden uit te voeren is oktober-februari. Nader onderzoek of het aanvragen van een ontheffing wordt niet noodzakelijk geacht.

Zoogdieren; vleermuizen

Om de voorgenomen ingreep te toetsen op het effect op het leefgebied van vleermuizen, dan moet onderscheid gemaakt worden in de functie die het onderzoeksgebied kan hebben voor vleermuizen. Dit kan als vaste rust-/verblijfplaats of als vast leefgebied.

Functionaliteit als verblijfplaats

Er zijn in het onderzoeksgebied geen potentiële verblijfplaatsen aangetroffen. Bebouwing, kelders en andere kunstwerken ontbreken in het gebied. In de bomen zijn geen (natuurlijke) holen aangetroffen. Nader onderzoek of het aanvragen van een ontheffing is voor dit aspect van het functionele leefgebied van vleermuizen niet vereist.

Functionaliteit als leefgebied; foerageergebied

Op basis van het uitgevoerde onderzoek kan niets gezegd worden over de functionaliteit van het onderzoeksgebied als foerageergebied. Gelet op de huidige karakteristieken van het onderzoeksgebied (weiland met beschutte (bos)randen aansluitend aan potentiële verblijfplaatsen in woningen), dan is het aannemelijk dat het onderzoeksgebied gebruikt wordt als foerageergebied voor vleermuizen. Door de voorgenomen activiteit neemt de kwaliteit van het mogelijke foerageergebied iets af maar soortgelijk habitat is in de directe omgeving ruim voorhanden. Het areaal grasland vermindert, maar de beschutte randen langs de bomen blijven in takt.

De geschiktheid van het grasland is sterk afhankelijk van het gebruik van het gebruik. Bij intensief gebruik en optimalisering van de opbrengst (monocultuur gras, hoge mestgift) zal de geschiktheid tot een minimum dalen.

Voorgenomen activiteit heeft geen nadelig effect op de duurzame instandhouding van verblijfplaatsen (incl. foerageergebied) in de omgeving van het onderzoeksgebied. Nader onderzoek of het aanvragen van een ontheffing is voor dit aspect van het functionele leefgebied van vleermuizen niet vereist.

Functionaliteit als leefgebied; vliegroutes

Op basis van het uitgevoerde onderzoek kan niets gezegd worden over de functionaliteit van het onderzoeksgebied als vliegroute. Het is aannemelijk dat het onderzoeksgebied geen functie van betekenis heeft als vliegroute. Voorgenomen activiteit voorziet niet in het beïnvloeden van lijnvormige landschapselementen als singels, houtwallen en lijnvormige natte landschapselementen. Nader onderzoek of het aanvragen van een ontheffing is voor dit aspect van het functionele leefgebied van vleermuizen niet vereist.

Zoogdieren; grondgebonden soorten

Er zijn geen verblijfplaatsen van beschermde soorten in het onderzoeksgebied aangetroffen en de voorgenomen activiteit heeft geen nadelig effect op beschermde leefgebieden in de directe omgeving. Nader onderzoek of het aanvragen van een ontheffing wordt niet noodzakelijk geacht.

Amfibieën en Reptielen

Er zijn tijdens het onderzoek geen beschermde amfibieën en reptielen in het onderzoeksgebied aangetroffen. Het onderzoeksgebied is ongeschikt voor reptielen, deze komen in de directe omgeving van het onderzoeksgebied ook niet voor (waarneming.nl, 2013). Het onderzoeksgebied vormt vanwege de inrichting en het gevoerde beheer een ongeschikte habitat voor amfibieën zoals vermeld in 2 en 3 van de Ff-wet en een beperkt geschikte habitat voor soorten die vermeld staan in tabel 1 de Ff-wet. Er worden geen specifieke maatregelen geadviseerd in het kader van de algemene zorgplicht. Nader onderzoek of het aanvragen van een ontheffing wordt niet noodzakelijk geacht.

Dagvlinders

Er zijn geen beschermde dagvlinders in het onderzoeksgebied aangetroffen. Gelet op de inrichting en het gevoerde beheer is het onderzoeksgebied ongeschikt als leefgebied voor beschermde soorten. Nader onderzoek of het aanvragen van een ontheffing wordt niet noodzakelijk geacht.

Libellen

Er zijn geen beschermde libellen in het onderzoeksgebied aangetroffen. Gelet op de inrichting en het gevoerde beheer is het onderzoeksgebied ongeschikt als leefgebied voor beschermde soorten. Er is geen geschikt leefgebied aanwezig voor beschermde libellensoorten. Nader onderzoek of het aanvragen van een ontheffing wordt niet noodzakelijk geacht.

Kevers en mieren

Er zijn geen beschermde kevers en mieren in het onderzoeksgebied aangetroffen. Gelet op de inrichting en het gevoerde beheer is het onderzoeksgebied ongeschikt als leefgebied voor beschermde soorten. Er is geen geschikt leefgebied aanwezig voor beschermde soorten. Nader onderzoek of het aanvragen van een ontheffing wordt niet noodzakelijk geacht.

Vissen en kreeftachtigen

Er zijn geen beschermde vissen en kreeftachtigen in het onderzoeksgebied aangetroffen. Gelet op de inrichting en het gevoerde beheer is het onderzoeksgebied ongeschikt als leefgebied voor beschermde soorten. Er is geen geschikt leefgebied aanwezig voor beschermde soorten. Nader onderzoek of het aanvragen van een ontheffing wordt niet noodzakelijk geacht.

Soortgroep	Soorten planlocatie	Verbodsbepalingen*	aandachtspunt
Flora	Geen (aantasting van) tabel 2+3-soorten	Niet van toepassing	
Zoogdieren; grondgebonden	Geen (aantasting van) tabel 2+3-soorten	Niet van toepassing	
Broedvogels tijdens broedseizoen (1)	Div. soorten (o.a. Merel, Houtduif, Tjiftjaf)	Art. 9, 12	Bepanting rooien buiten broedtijd.
Broedvogels, beschermde vaste nestplaatsen	Geen	Niet van toepassing	
Vleermuizen; functionaliteit van het leefgebied (foerageergebied + vliegroutes)	Onbekend	Niet van toepassing	
Vleermuizen; vaste verblijfplaatsen	Niet aanwezig	Niet van toepassing	
Reptielen	Niet aanwezig	Niet van toepassing	
Amfibieën	Geen (aantasting van) tabel 2+3-soorten	Niet van toepassing	
Vissen	Niet aanwezig	Niet van toepassing	
Dagvlinders	Geen (aantasting van) tabel 2+3-soorten	Niet van toepassing	
Libellen	Geen (aantasting van) tabel 2+3-soorten	Niet van toepassing	
Overige ongewervelden	Geen (aantasting van) tabel 2+3-soorten	Niet van toepassing	

(1) Het broedseizoen verschilt per soort. Indien werkzaamheden worden uitgevoerd in de periode september-februari is de kans op verstering van vogelnesten minimaal.

* Toelichting verbodsbepalingen tabel:

Artikel 2: Zorgplicht en Zorgvuldig handelen ten aanzien van alle plant- en diersoorten, al dan niet beschermd

Artikel 8: Verbod: plukken, uitsteken, vernielen, beschadigen of verwijderen van beschermde planten

Artikel 9: Verbod: opsporen, vangen, bemachtigen, doden, verwonden van beschermde dieren

Artikel 10: Verbod: opzettelijk verontrusten van beschermde dieren

Artikel 11: Verbod: wegnemen, verstoren, aantasten van verblijfplaatsen en voortplantingsplaatsen

Artikel 12: Verbod: zoeken, rapen, beschadigen, vernielen of uit nesten nemen van eieren

Artikel 13: Verbod: onder zich hebben van beschermde planten, dieren, eieren of producten hiervan

Tabel 1. Aangetroffen of verwachte beschermde soorten (Ff-wet tabel 2 of 3) die mogelijk geschaad worden.

6.6 Historische gegevens

Van de onderzoeksgebieden zijn geen historische gegevens bekend.

6.7 Volledigheid van het onderzoek

Het onderzoek is volledig uitgevoerd onder prima weersomstandigheden. Het volledige onderzoeksgebied is onderzocht.

7. Conclusies en advies

Voorgenomen activiteit wordt gezien als 'ruimtelijke ontwikkeling'. Voor het verstoren van soorten van tabel 1 van de Ff-wet geldt een algemene vrijstelling, idem voor soorten van tabel 2 mits er gewerkt wordt volgens een goedgekeurde gedragscode. Gelet op de voorgenomen activiteit zal dat de 'Gedragscode voor de bouw- en ontwikkelsector' zijn. Deze is opgesteld door de Bouwend Nederland en de Vereniging van Nederlandse Projectontwikkeling Maatschappijen NEPROM (zie: www.NEPROM.NL). Deze gedragscode geeft aan hoe bedrijven zorgvuldig met beschermde dier- en plantensoorten op bouwplaatsen kunnen omgaan. Alle soorten van tabel 3 zijn strikt beschermd, evenals bezette vogelnesten en jaarrond beschermde nesten en -nestlocaties.

Er zijn in het onderzoeksgebied geen beschermde flora-/faunasoorten vastgesteld en de voorgenomen activiteit heeft geen negatief effect op het duurzaam kunnen blijven functioneren van beschermde leefgebieden van soorten buiten het onderzoeksgebied. Er broeden jaarlijks vogels in de beplanting in het onderzoeksgebied. Van de in het onderzoeksgebied voorkomende vogelsoorten zijn uitsluitend de bezette nesten beschermd. Werkzaamheden die mogelijk leiden tot vernietigen, verstoren of beschadigen van bezette vogelnesten dienen buiten de broedtijd uitgevoerd te worden. De meest geschikte periode voor het uitvoeren van deze werkzaamheden is oktober-februari. Vervolgonderzoek wordt niet noodzakelijk geacht. Er hoeft geen ontheffing aangevraagd e. art. 75C van de Ff-wet.

Voorgenomen activiteit heeft geen negatief effect op beschermde natuurgebieden, waardevol landschap en/of de EHS. Het onderzoeksgebied ligt buiten de invloedssfeer van deze gebieden. Gelet op de aard en omvang van de voorgenomen activiteit, is het aannemelijk dat de voorgenomen activiteit niet zal leiden tot aantasting van de kernkwaliteiten en omgevingscondities van de EHS en de instandhoudingsdoelen van de beschermde natuurgebieden zoals het nabijgelegen Natura 2000 gebied Holtingerveld. Nader onderzoek of het aanvragen van een natuurbeschermingswetvergunning of een ontheffing van de provinciale omgevingsverordening wordt niet nodig geacht.

De flora- en faunawet, evenals beschermde gebieden, vormen geen belemmering voor uitvoering van de voorgenomen activiteiten mits rekening gehouden wordt met eventueel in het onderzoeksgebied aanwezige bezette vogelnesten.

- Bijlagen:
 Bijlage 1. De natuurkalender
 Bijlage 2. Toelichting Flora- en faunawet
 Bijlage 3. Fotobijlage

Bijlage 1 Natuurkalender

	jan	feb	mrt	apr	mei	jun	jul	aug	sep	okt	nov	dec
houtopstanden												
afzetten / hakhoutbeheer												
dunnen												
verwijderen opslag / exoot, nazorg												
heg afzetten												
knotten												
opsnoeien / opkronen												
hoogstam wintersnoei												
hoogstam zomersnoei												
bomen met winterslaapplaats vogels												
vleermuisbomen zomerverblijf												
vleermuisbomen paarplaats												
das												
hazelmuis struweel en hakhoutbeheer												
boomkikker struweel												
Grazige vegetaties												
maaieren vochtig/nat grasland												
maaieren droog schraalgrasland												
Wateren												
poel opschonen												
boomkikker wateren												
geelbuikvuurpad kleinschalig												
geelbuikvuurpad grootschalig												
Gebouwen m.b.t. vleermuizen												
zomerverblijf												
winterverblijf												

- Optimale periode voor werkzaamheden.
- Acceptabele periode voor werkzaamheden.
De werkzaamheden verrichten onder voorwaarden zoals beschreven in protocol.
- Geen werkzaamheden in deze periode.
Wanneer er wel gewerkt moet worden is een ontheffing verplicht.

Bijlage 2: Toelichting AMvB

Toelichting tabellen soorten Flora- en faunawet

In onderstaande tabellen staan alle beschermde soorten van de Flora- en faunawet. De tabellen zijn aan de ene kant aan de orde bij ontheffingverlening voor Artikel 75 en aan de andere kant bij vrijstellingen in het kader van het Besluit houdende wijziging van een aantal algemene maatregelen van bestuur in verband met wijziging van Artikel 75 van de Flora- en faunawet en enkele andere wijzigingen (AMvB Artikel 75). Vogelsoorten zijn in deze tabellen niet apart opgenomen. Alle vogelsoorten in Nederland zijn beschermd (behalve exoten). In de toelichting bij de tabellen staat aangegeven welk regime toepasselijk is voor vogelsoorten.

<p><u>Zoogdieren</u> aardmuis <i>Microtus agrestis</i> bosmuis <i>Apodemus sylvaticus</i> dwergmuis <i>Micromys minutus</i> bunzing <i>Mustela putorius</i> dwergspitsmuis <i>Sorex minutus</i> egel <i>Erinaceus europaeus</i> gewone bosspitsmuis <i>Sorex araneus</i> haas <i>Lepus europeus</i> hermelijn <i>Mustela erminea</i> huisspitsmuis <i>Crocidura russula</i> konijn <i>Oryctolagus cuniculus</i> mol <i>Talpa europea</i> ondergrondse woelmuis <i>Pitymys subterraneus</i> ree <i>Capreolus capreolus</i> rosse woelmuis <i>Clethrionomys glareolus</i> tweekleurige bosspitsmuis <i>Sorex coronatus</i> veldmuis <i>Microtus arvalis</i> vos <i>Vulpes vulpes</i> wezel <i>Mustela nivalis</i> woelrat <i>Arvicola terrestris</i> <u>Reptielen en amfibieën</u> bruine kikker <i>Rana temporaria</i> gewone pad <i>Bufo bufo</i> middelste groene kikker <i>Rana esculenta</i> kleine watersalamander <i>Triturus vulgaris</i> meerkikker <i>Rana ridibunda</i></p>	<p><u>Mieren</u> behaarde rode bosmier <i>Formica rufa</i> kale rode bosmier <i>Formica polycetena</i> stronkmier <i>Formica truncorum</i> zwartrugbosmier <i>Formica pratensis</i> <u>Slakken</u> wijngaardslak <i>Helix pomatia</i> <u>Vaatplanten</u> aardaker <i>Lathyrus tuberosus</i> akkerklokje <i>Campanula rapunculoides</i> brede wespenorchis <i>Epipactis helleborine</i> breed klokje <i>Campanula latifolia</i> dotterbloem <i>Caltha palustris</i> gewone vogelmelk <i>Ornithogalum umbellatum</i> grasklokje <i>Campanula rotundifolia</i> grote kaardenbol <i>Dipsacus fullonum</i> kleine maagdenpalm <i>Vinca minor</i> knikkende vogelmelk <i>Ornithogalum nutans</i> koningsvaren <i>Osmunda regalis</i> slanke sleutelbloem <i>Primula elatior</i> zwanebloem <i>Butomus umbellatus</i></p>
--	--

Tabel 3. Tabel 1 van de Ff-wet (Algemene soorten)

Toelichting tabel 1

- Als iemand activiteiten onderneemt die zijn te kwalificeren als bestendig beheer en onderhoud of bestendig gebruik of ruimtelijke ontwikkelingen, geldt een vrijstelling voor de soorten in tabel 1 voor Artikel 8 t/m 12 van de flora- & faunawet. Aan deze vrijstelling zijn geen aanvullende eisen gesteld. Voor deze activiteiten hoeft geen ontheffing aangevraagd worden.
- Voor andere activiteiten dan hierboven genoemd is voor de soorten in tabel 1 een ontheffing nodig. Een ontheffingaanvraag voor deze soorten wordt getoetst aan het criterium 'doet geen afbreuk aan gunstige staat van instandhouding van de soort' (zgn. lichte toets).

Tabel 2.

Toelichting tabel 2

Als iemand activiteiten onderneemt die zijn te kwalificeren als bestendig beheer en onderhoud of bestendig gebruik of ruimtelijke ontwikkelingen, geldt een vrijstelling voor de soorten in tabel 2 voor Artikel 8 t/m 12 van de flora- en faunawet, mits activiteiten worden uitgevoerd op basis van een door de minister van LNV goedgekeurde gedragscode. Hetzelfde geldt voor alle vogelsoorten. Een gedragscode moet door een sector of ondernemer zelf opgesteld worden en ingediend voor goedkeuring. Voor andere activiteiten dan hierboven genoemd is voor de soorten in tabel 2 een ontheffing nodig. Een ontheffingaanvraag voor deze soorten wordt getoetst aan het criterium 'doet geen afbreuk aan gunstige staat van instandhouding van de soort'. Dit is niet van toepassing op alle vogelsoorten (zie toelichting tabel 3)

<p><u>Zoogdieren</u> Damhert <i>Dama dama</i> Edelhert <i>Cervus elaphus</i> Eekhoorn <i>Sciurus vulgaris</i> Grijs zeehond <i>Halichoerus grypus</i> Grote bosmuis <i>Apodemus flavicollis</i> Steenmarter <i>Martes foina</i> Wild zwijn <i>Sus scrofa</i></p> <p><u>Reptielen en amfibieën</u> Alpenwatersalamander <i>Triturus alpestris</i> Levendbarende hagedis <i>Lacerta vivipara</i></p> <p><u>Dagvlinders</u> Moerasparelmoervlinder <i>Euphydryas aurinia</i> Vals heideblauwtje <i>Lycaeides idas</i></p> <p><u>Vissen</u> Bermpje <i>Noemacheilus barbatulus</i> Kleine modderkruiper <i>Cobitis taenia</i> Meerval <i>Silurus glanis</i> Rivierdonderpad <i>Cottus gobio</i></p> <p><u>Vaatplanten</u> Aangebrande orchis <i>Orchis ustulata</i> Aapjesorchis <i>Orchis simia</i> Beenbreek <i>Narthecium ossifragum</i> Bergklokje <i>Campanula rhomboidalis</i> Bergnachtorchis <i>Platanthera chlorantha</i> Bijenorchis <i>Ophrys apifera</i> Blaasvaren <i>Cystopteris fragilis</i> Blauwe zeedistel <i>Eryngium maritimum</i> Bleek bosvogeltje <i>Cephalanthera damasonium</i> Bokkenorchis <i>Himantoglossum hircinum</i> Brede orchis <i>Dactylorhiza majalis majalis</i> Bruinrode wespenorchis <i>Epipactis atrorubens</i> Daslook <i>Allium ursinum</i> Dennenorchis <i>Goodyera repens</i> Duitse gentiaan <i>Gentianella germanica</i> Franjegentiaan <i>Gentianella ciliata</i> Geelgroene wespenorchis <i>Epipactis muelleri</i> Gele helmbloem <i>Pseudofumaria lutea</i> Gevlekte orchis <i>Dactylorhiza maculata</i> Groene nachtorchis <i>Coeloglossum viride</i> Groensteel <i>Asplenium viride</i> Grote keverorchis <i>Listera ovata</i> Grote muggenorchis <i>Gymnadenia conopsea</i> Gulden sleutelbloem <i>Primula veris</i> Harlekijn <i>Orchis morio</i> Herfstschroeforchis <i>Spiranthes spiralis</i> Hondskruid <i>Anacamptis pyramidalis</i> Honingorchis <i>Herminium monorchis</i> Jeneverbes <i>Juniperus communis</i> Klein glaskruid <i>Parietaria judaica</i> kleine keverorchis <i>Listera cordata</i> kleine zonnedauw <i>Drosera intermedia</i> klokjesgentiaan <i>Gentiana pneumonanthe</i></p>	<p>kluwenklokje <i>Campanula glomerata</i> koraalwortel <i>Corallorhiza trifida</i> kruisbladgentiaan <i>Gentiana cruciata</i> lange ereprijs <i>Veronica longifolia</i> lange zonnedauw <i>Drosera anglica</i> mannetjesorchis <i>Orchis mascula</i> maretak <i>Viscum album</i> moeraswespenorchis <i>Epipactis palustris</i> muurbloem <i>Erysimum cheiri</i> parnassia <i>Parnassia palustris</i> pijlscheefkelk <i>Arabis hirsuta sagittata</i> poppenorchis <i>Aceras anthropophorum</i> prachtklokje <i>Campanula persicifolia</i> purperorchis <i>Orchis purpurea</i> rapunzelklokje <i>Campanula rapunculus</i> rechte driehoeksvaren <i>Gymnocarpium robertianum</i> rietorchis <i>Dactylorhiza majalis praetermissa</i> ronde zonnedauw <i>Drosera rotundifolia</i> rood bosvogeltje <i>Cephalanthera rubra</i> ruig klokje <i>Campanula trachelium</i> schubvaren <i>Ceterach officinarum</i> slanke gentiaan <i>Gentianella amarella</i> soldaatje <i>Orchis militaris</i> spaanse ruiter <i>Cirsium dissectum</i> steenanjer <i>Dianthus deltoides</i> steenbreekvaren <i>Asplenium trichomanes</i> stengelloze sleutelbloem <i>Primula vulgaris</i> stengelomvattend havikskruid <i>Hieracium amplexicaule</i> stijf hardgras <i>Catapodium rigidum</i> tongvaren <i>Asplenium scolopendrium</i> valkruid <i>Arnica montana</i> veenmosorchis <i>Hammarbya paludosa</i> veldgentiaan <i>Gentianella campestris</i> veldsalie <i>Salvia pratensis</i> vleeskleurige orchis <i>Dactylorhiza incarnata</i> vliegenorchis <i>Ophrys insectifera</i> vogelnestje <i>Neottia nidus-avis</i> voorjaarsadonis <i>Adonis vernalis</i> wantsenorchis <i>Orchis coriophora</i> waterdrieblad <i>Menyanthes trifoliata</i> weideklokje <i>Campanula patula</i> welriekende nachtorchis <i>Platanthera bifolia</i> wilde gage <i>Myrica gale</i> wilde herfsttijloos <i>Colchicum autumnale</i> wilde kievitsbloem <i>Fritillaria meleagris</i> wilde marjolein <i>Origanum vulgare</i> wit bosvogeltje <i>Cephalanthera longifolia</i> witte muggenorchis <i>Pseudorchis albida</i> zinkviooltje <i>Viola lutea calaminaria</i> zomerklokje <i>Leucorum aestivum</i> zwartsteel <i>Asplenium adiantum-nigrum</i></p> <p><u>Kevers</u> vliegend hert <i>Lucanus cervus</i></p> <p><u>Kreeftachtigen</u> rivierkreeft <i>Astacus astacus</i></p>
--	---

Tabel 4. Tabel 2 van de Ff-wet.

Toelichting tabel 3

Als iemand activiteiten onderneemt die zijn te kwalificeren als bestendig beheer en onderhoud of bestendig gebruik, geldt een vrijstelling voor de soorten in tabel 3 voor Artikel 8 t/m 12 van de flora & faunawet, mits activiteiten worden uitgevoerd op basis van een door de minister van LNV goedgekeurde gedragscode. Deze vrijstelling is enigszins beperkt; voor activiteiten die zijn te kwalificeren als bestendig beheer en onderhoud in de landbouw en bosbouw en bestendig gebruik geldt geen vrijstelling voor Artikel 10 van de flora- en faunawet. Ook niet op basis van een gedragscode. Een gedragscode moet door een sector of ondernemer zelf opgesteld worden en ingediend voor goedkeuring. Als iemand activiteiten onderneemt die zijn te kwalificeren als ruimtelijke ontwikkeling, geldt voor soorten in tabel 3 geen vrijstelling. Ook niet op basis van een gedragscode. Hiervoor is een ontheffing nodig. Voor andere activiteiten dan hierboven genoemd is voor de soorten in tabel 3 een ontheffing nodig.

Een ontheffingaanvraag voor de soorten van tabel 3 wordt getoetst aan drie criteria:

- 1) er is sprake van een in of bij de wet genoemd belang¹;
- 2) er is geen alternatief;
- 3) doet geen afbreuk aan gunstige staat van instandhouding van de soort. Deze drie criteria vormen de zgn. uitgebreide toets. De drie criteria staan naast elkaar en niet na elkaar (aan alle drie moet voldaan zijn).

De uitgebreide toets voor ontheffingverlening geldt ook voor alle vogelsoorten.

¹ - onderzoek en onderwijs
- re-populatie en herintroductie
- bescherming van flora en fauna
- veiligheid van het luchtverkeer
- volksgezondheid of openbare veiligheid
- dwingende redenen van openbaar belang
- het voorkomen van ernstige schade aan vormen van eigendom
- belangrijke overlast veroorzaakt door dieren
- uitvoering van werkzaamheden in het kader van bestendig beheer en onderhoud in de landbouw en bosbouw
- bestendig gebruik
- uitvoering van werkzaamheden in het kader van ruimtelijke inrichting of ontwikkeling

Tabel 3: soorten bijlage IV HR/bijlage 1 AMvB

Bijlage 1 AMvB

Zoogdieren

das *Meles meles*
boomarter *Martes martes*
eikelmuis *Eliomys quercinus*
gewone zeehond *Phoca vitulina*
veldspitsmuis *Crocidura leucodon*
waterspitsmuis *Neomys fodiens*

Reptielen en amfibieën

adder *Vipera berus*
hazelworm *Anguis fragilis*
ringslang *Natrix natrix*
vinpootsalamander *Triturus helveticus*
vuursalamander *Salamandra salamandra*

Vissen

beekprik *Lampetra planeri*
bittervoorn *Rhodeus cericeus*
elrits *Phoxinus phoxinus*
gestippelde alver *Alburnoides bipunctatus*
grote modderkruiper *Misgurnus fossilis*
rivierprik *Lampetra fluviatilis*

Dagvlinders

bruin dikkopje *Erynnis tages*
dwergblauwtje *Cupido minimus*
dwergdikkopje *Thymelicus acteon*
groot geaderd witje *Aporia crataegi*
grote ijsvogelvlinder *Limenitis populi*
heideblauwtje *Plebejus argus*
iepepage *Strymonidia w-album*
kalkgraslanddikkopje *Spialia sertorius*
keizersmantel *Argynnis paphia*
klaverblauwtje *Cyaniris semitargus*
purperstreepparelmoervlinder *Brenthis ino*
rode vuurvlinder *Palaeochrysophanus hippothoe*
rouwmantel *Nymphalis antiopa*
tweekleurig hooibeestje *Coenonympha arcania*
veenbesparelmoervlinder *Bolaria aquilonais*
veenhooibeestje *Coenonympha tullia*
veldparelmoervlinder *Melitaea cinxia*
woudparelmoervlinder *Melitaea diamina*
zilvervlek *Clossiana euphrosyne*

Vaatplanten

groot zee gras *Zostera marina*

Bijlage IV HR

Zoogdieren

baardvleermuis *Myotis mystacinus*
bechstein's vleermuis *Myotis bechsteinii*
bever *Castor fiber*
bosvleermuis *Nyctalus leisleri*
brandt's vleermuis *Myotis brandtii*
bruinvis *Phocoena phocoena*
euraziatiscle lynx *Lynx lynx*
franjestaat *Myotis nattereri*
gewone dolfijn *Delphinus delphis*
gewone dwergvleermuis *Pipistrellus pipistrellus*
gewone grootoorvleermuis *Plecotus auritus*
grijze grootoorvleermuis *Plecotus austriacus*
grote hoefijzerneus *Rhinolophus ferrumequinum*
hamster *Cricetus cricetus*

hazelmuis *Muscardinus avellanarius*
ingekorven vleermuis *Myotis emarginatus*
kleine dwergvleermuis *Pipistrellus pygmaeus*
kleine hoefijzerneus *Rhinolophus hipposideros*
laatvlieger *Eptesicus serotinus*
meervleermuis *Myotis dasycneme*
mopsvleermuis *Barbastella barbastellus*
nathusius' dwergvleermuis *Pipistrellus nathusii*
noordse woelmuis *Microtus oeconomus*
otter *Lutra lutra*
rosse vleermuis *Nyctalus noctula*
tuimelaar *Tursiops truncatus*
tweekleurige vleermuis *Vespertilio murinus*
vale vleermuis *Myotis myotis*
watervleermuis *Myotis daubentonii*
wilde kat *Felis silvestris*
witflankdolfijn *Lagenorhynchus acutus*
witsnuitdolfijn *Lagenorhynchus albirostris*

Reptielen en amfibieën

boomkikker *Hyla arborea*
geelbuikvuurpad *Bombina variegata*
gladde slang *Coronella austriacus*
heikikker *Rana arvalis*
kamsalamander *Triturus cristatus*
knoflookpad *Pelobates fuscus*
muurhagedis *Podarcis muralis*
poelkikker *Rana lessonae*
rugstreepad *Bufo calamita*
vroedmeesterpad *Alytes obstetricans*
zandhagedis *Lacerta agilis*

Dagvlinders

donker pimpernelblauwtje *Maculinea nausithous*
grote vuurvlinder *Lycaena dispar*
pimpernelblauwtje *Maculinea telegonus*
tijmblauwtje *Maculinea arion*
zilverstreephoobeestje *Coenonympha hero*

Libellen

bronslibel *Oxygastra curtisii*
gaffellibel *Ophiogomphus cecilia*
gevlekte witsnuitlibel *Leucorrhinia pectoralis*
groene glazenmaker *Aeshna viridis*
noordse winterjuffer *Sympetma paedisca*
oostelijke witsnuitlibel *Leucorrhinia albifrons*
rivierrombout *Stylurus flavipes*
sierlijke witsnuitlibel *Leucorrhinia caudalis*

Vissen

houting *Conegonus oxyrrhynchus*
steur *Acipenser sturio*

Vaatplanten

drijvende waterweegbree *Luronium natans*
groenknolorchis *Liparis loeselii*
kruipend moerasscherm *Apium repens*
zomerschroeforchis *Spiranthes aestivalis*

Kevers

brede geelrandwaterroofkever *Dytiscus latissimus*
gestreepte waterroofkever *Graphoderus bilineatus*
heldenbok *Cerambyx cerdo*
juchtleerkever *Osmoderma eremita*

Tweekleppigen

bataafse stroommossel *Unio crassus*

Tabel 5. Tabel 3 van de Ff-wet : Soorten bijlage IV HR (+ Platte schijfhoren) / bijlage 1 AMvB (zie volgende bladzijde)

Bijlage 3. Fotobijlage
Impressie van het onderzoeksgebied;



Bijlage 4. Geraadpleegde bronnen

Internet

- www.waarneming.nl
- www.zoogdiervereniging.nl
- www.provinciegroningen.nl
- <http://www.synbiosys.alterra.nl/natura2000/googlemapszoek.aspx>
- <http://www.vleermuis.net/>