

**Quickscan flora en fauna
percelen aan de Schippersstraat
te De Pollen**

Hamabest BV
Postbus 676
7400 AR Deventer
Rostockstraat 12 A

T. 0570 – 63 81 81
F. 0570 – 60 82 72

info@hamabest.nl
www.hamabest.nl

Opdrachtgever
Mos Grondmechanica B.V.
Postbus 153
7460 AD Rijssen

Rapport
R10.315-GML-F01
15 september 2010
21 pagina's

Auteur:
J.M. de Wever

Projectleider:
G.J.M.M. Lukassen

Autorisatie:

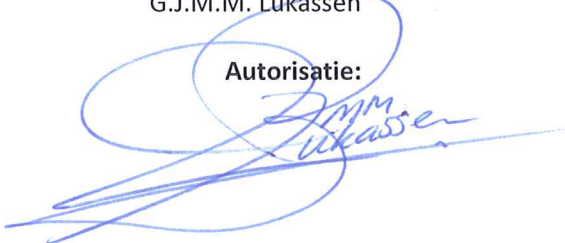

Quickscan
flora en fauna

Perceel aan de
Schipperstraat
te De Pollen

Projectgegevens

Locatiegegevens

Gebruik : Koeienwei
Toekomstig gebruik : Wonen
Plaats : De Pollen
Voorgenomen activiteit : Bouw circa 26 woningen

Veldbezoek

Datum veldinspectie : 9 september 2010
Adviseur Hamabest : De heer J.M. de Wever



Niets uit deze uitgave mag worden vermenigvuldigd en/of openbaar gemaakt worden door middel van druk, fotokopie, microfilm of op welke wijze dan ook zonder voorafgaande, schriftelijke toestemming van de opdrachtgever of Hamabest BV

Samenvatting

In opdracht van Mos Grondmechanica B.V. heeft Hamabest BV op enkele percelen aan de Schippersstraat in het lintdorp De Pollen een quickscan uitgevoerd in het kader van de Flora- en faunawet en andere vigerende natuurwetgeving.

Onderhavige quickscan is gebaseerd op bronnenonderzoek en een veldbezoek. Dit veldbezoek is op 9 september 2010 uitgevoerd. Het plangebied is gelegen binnen de bebouwde kom van De Pollen en betreft een koeienwei. De voorgenomen activiteit is de bouw van circa 26 woningen op het weiland.

Op basis van onderhavige quickscan is beoordeeld of er voor de voorgenomen ingrepen in het plangebied procedurele gevolgen zijn in de zin van een ontheffingaanvraag ex. artikel 75 vierde lid, onderdeel C, Flora- en faunawet.

Alle soortgroepen

Er zijn geen strikt beschermde plant- en diersoorten aangetroffen binnen het plangebied en deze worden ook niet verwacht.

- Op basis van de bevindingen kan geconcludeerd worden dat er in de huidige situatie geen procedurele gevolgen zijn voor het plangebied.

Inhoudsopgave

1	Inleiding	6
1.1	Aanleiding	6
1.2	Doelstelling	6
1.3	Volledigheid onderzoek	6
2	Wettelijk kader	7
2.1	Gebiedsbescherming	7
2.1.1	Natuurbeschermingswet 1998	7
2.1.2	Uitvoering Natuurbeschermingswet 1998.....	8
2.1.3	EHS	8
2.2	Soortbescherming	8
2.2.1	Flora- en faunawet.....	9
2.2.2	Uitvoering Flora- en faunawet.....	9
3	Onderzoeksopzet.....	11
3.1	Deskresearch	11
3.2	Veldbezoek	11
4	Situatiebeschrijving	12
4.1	Huidige situatie.....	12
4.2	Gewenste toekomstige situatie.....	13
5	Bevindingen onderzoek	14
5.1	Bevindingen deskresearch.....	14
5.2	Bevindingen veldonderzoek	14
6	Effectenbeoordeling	16
7	Conclusie en advies.....	17
7.1	Conclusie.....	17
7.2	Advies	17

Bijlagen:

- 1 Gegevens natuurloket;
- 2 Literatuurlijst.

1 Inleiding

In opdracht van Mos Grondmechanica B.V. heeft Hamabest BV op enkele percelen aan de Schippersstraat in het lintdorp De Pollen een quickscan uitgevoerd in het kader van de Flora- en faunawet en andere vigerende natuurwetgeving.

1.1 Aanleiding

De aanleiding voor het uitvoeren van onderhavige quickscan is de gewenste nieuwbouw van circa 26 woningen. Voor de realisatie van deze woningen zal een sloot gedempt worden.

De boven beschreven activiteiten kunnen negatieve gevolgen hebben voor aanwezige flora- en faunasoorten op de locatie.

In verband met de inwerkingtreding van de Flora- en Faunawet op 1 april 2002 en de vigerende regelgeving in het kader van de Natuurbeschermingswet 1998 is het noodzakelijk om voorafgaande aan bouw- en of/sloopactiviteiten te toetsen of de geplande activiteiten geen negatief effect hebben op beschermde plant- en/of diersoorten en leefgebieden.

1.2 Doelstelling

Het doel van onderhavige quickscan is inzicht geven of de voorgenomen activiteiten een overtreding van de vigerende natuurwetgeving tot gevolg hebben.

Om dit inzicht te verkrijgen worden de volgende vragen beantwoord;

- zijn er binnen het plangebied beschermde dier- en plantsoorten aangetroffen en/of worden deze verwacht?
- hebben de voorgenomen activiteiten een (significant) negatief effect op deze soorten?
- wat zijn de gevolgen en welke maatregelen dienen genomen te worden?

1.3 Volledigheid onderzoek

Een quickscan is een momentopname en kan slechts in beperkte mate uitsluitel geven over de aan- of afwezigheid van soorten. Het kan voorkomen dat soorten niet worden waargenomen tijdens het veldbezoek. Aan de hand expert-judgment en bekende ecologische principes zal een inschatting worden gemaakt over de mogelijke aanwezigheid van beschermde plant- en diersoorten.

Verder is de quickscan geen veldinventarisatie. Veldinventarisaties omvatten meerdere opnamerondes die seizoensgebonden zijn en volgens standaardmethoden worden uitgevoerd.

2 Wettelijk kader

Hieronder wordt in het kort het wettelijke kader en de toepassing op ruimtelijke ingrepen beschreven.

De bescherming van natuur in Nederland vindt plaats door Europese en nationale wetgeving. De Europese wet- en regelgeving uit de Vogelrichtlijn en de Habitatrichtlijn is opgenomen in de nationale Natuurbeschermingswet 1998 en de Flora- en faunawet.

De Vogelrichtlijn en de Habitatrichtlijn kennen beide een *gebiedbeschermings*- en een *soortenbescherming*component. De gebiedbescherming van de Vogelrichtlijn en de Habitatrichtlijn is opgenomen in de Natuurbeschermingswet 1998. Het aspect soortenbescherming is in de Flora- en faunawet opgenomen. De soort- en gebiedbescherming staan geheel los van elkaar en hebben ieder hun eigen werking.

2.1 Gebiedsbescherming

Het beschermen en in stand houden van bijzondere gebieden in Nederland is opgenomen in de Natuurbeschermingswet 1998 die per 1 oktober 2005 van kracht is. Hieronder zijn beknopt de doelstellingen van deze wetgeving en de Ecologische Hoofdstructuur (EHS) beschreven.

2.1.1 Natuurbeschermingswet 1998

Natuurgebieden en andere gebieden die belangrijk zijn voor flora en fauna kunnen worden aangemerkt als speciale beschermingszones (SBZ), de zogenaamde Natura2000 gebieden. Natura2000 is een breed Europees ecologisch netwerk van beschermde gebieden dat bestaat uit:

- Speciale Beschermingszones (SBZ-V) van de **Vogelrichtlijn**
- Speciale Beschermingszones (SBZ-H) van de **Habitatrichtlijn**

In het kader hieronder worden voor de Natura2000 gebieden de algemene Nederlandse instandhoudingdoelstellingen weergegeven, zoals opgesteld door het ministerie van LNV.

Instandhoudingdoelen Natuurbeschermingswet 1998

Behoud van de bijdrage van het Natura2000 gebied aan de biologische diversiteit en aan de gunstige staat van instandhouding van natuurlijke habitats en soorten binnen de Europese Unie.

Behoud van de bijdrage van het Natura2000 gebied aan de ecologische samenhang van het Natura2000 netwerk zowel binnen Nederland als binnen de Europese Unie.

Behoud en waar nodig herstel van de ruimtelijke samenhang met de omgeving ten behoeve van de duurzame instandhouding van de in Nederland voorkomende natuurlijke habitats en soorten.

Behoud en waar nodig herstel van de natuurlijke kenmerken en van de samenhang van de ecologische structuur en functies van het gehele gebied voor alle habitattypen en soorten waarvoor instandhoudingdoelen zijn geformuleerd.

Behoud of herstel van gebiedsspecifieke ecologische vereisten voor de duurzame instandhouding van de habitattypen en soorten waarvoor instandhoudingdoelen zijn geformuleerd.

2.1.2 Uitvoering Natuurbeschermingswet 1998

Handelingen binnen beschermde gebieden die de wezenlijke kenmerken van het gebied aantasten, zijn in principe verboden en worden slechts onder strikte voorwaarden toegestaan. Bij ruimtelijke ingrepen in de nabije omgeving van de beschermde gebieden, moet worden bepaald in hoeverre de externe werking van de ingreep een effect heeft op het beschermde gebied. Betreft het een Natura2000 gebied zal een vergunningsaanvraag op grond van de Natuurbeschermingswet 1998 moeten worden aangevraagd.

2.1.3 EHS

Vaak vallen de Natura2000 gebieden samen met de zogenaamde Ecologische Hoofdstructuur (EHS). Deze EHS is een netwerk van gebieden in Nederland waar de natuur voorrang heeft. Het netwerk helpt voorkomen dat planten en dieren in geïsoleerde gebieden uitsterven en dat natuurgebieden hun waarde verliezen. De EHS kan worden gezien als de ruggengraat van de Nederlandse natuur.

2.2 Soortbescherming

De bescherming van dier- en plantensoorten is sinds 1 april 2002 in de Flora- en faunawet geregeld. Hieronder zijn beknopt de doelstellingen van deze wetgeving beschreven.

2.2.1 Flora- en faunawet

Het in stand houden en beschermen van in het wild voorkomende planten- en diersoorten is in de Flora- en faunawet geregeld. Deze wet hanteert daarbij het 'nee, tenzij principe'. Dit betekent dat alle schadelijke handelingen ten aanzien van beschermde planten- en diersoorten in principe verboden zijn.

Verbodsbepalingen volgens de Flora- en faunawet	
<u>Verboden handelingen met betrekking tot beschermde planten:</u>	
Artikel 8:	Het plukken, verzamelen, afsnijden, vernielen, beschadigen ontwortelen of op een andere manier van de groeiplaats verwijderen van planten.
Artikel 13:	Het vervoeren en onder zich hebben (in verband met verplaatsen) van Planten.
<u>Verboden handelingen met betrekking tot beschermde dieren:</u>	
Artikel 9:	Het doden, verwonden, vangen of bemachtigen van dieren. Het met bovenstaande doelen opsporen van dieren.
Artikel 10:	Het opzettelijk verontrusten van dieren.
Artikel 11:	Het beschadigen, vernielen, uithalen, wegnemen, verstoren van nesten, holen of andere voortplantings- of vaste rust- of verblijfplaatsen van dieren.
Artikel 13:	Het vervoeren en onder zich hebben (in verband met verplaatsen) van dieren.

2.2.2 Uitvoering Flora- en faunawet

Bij ruimtelijke ingrepen is soortbescherming van toepassing op de huidige aanwezige soorten in het plangebied of in de directe omgeving.

Indien zogenaamde 'strikt' beschermde soorten voorkomen is bescherming in het kader van de Habitatrichtlijn en/of Flora- en faunawet van toepassing. Ontheffing is alleen mogelijk op basis van een passende beoordeling in het kader van de Flora- en faunawet.

De resultaten van een *quickscan* kunnen een passende beoordeling vormen.

Het kan echter ook zo zijn dat een aanvullend project- en compensatieplan noodzakelijk is, om de effecten van de ingreep in detail te beschrijven en mitigerende en compenserende maatregelen uit te werken.

Indien het zogenaamde 'niet strikt' beschermde soorten betreft, is bescherming in het kader van de Flora- en faunawet van toepassing. Voor enkele "niet strikt" beschermde soorten is een algemene vrijstelling van toepassing.

In het geval van ruimtelijke ingrepen zijn afwijkingen van de verbodsbepalingen (zoals vermeld op de voorgaande pagina) alleen mogelijk onder strikte voorwaarden.

Hiertoe zal een ontheffing ex artikel 75 vierde lid, onderdeel C, Flora- en faunawet (ontheffing voor ruimtelijke ingreep) moeten worden aangevraagd.

Bij het beoordelen van aanvragen voor een ontheffing ex art. 75 van de Flora- en faunawet wordt onderscheid gemaakt in drie categorieën van beschermde soorten. Deze drie categorieën worden hieronder verklaard. Aanvullend is de status van de Rode Lijst soorten vermeld.

Categorie 1; strikt beschermde soorten

Inheemse vogels alsmede planten- en diersoorten die vermeld staan in Bijlage IV van de Habitatrichtlijn of bij Algemene Maatregel van Bestuur zijn aangewezen als bedreigde soorten (ct. art. 75).

Voor planten- en diersoorten die vermeld staan in Bijlage IV van de Habitatrichtlijn of bij Algemene Maatregel van Bestuur zijn aangewezen als bedreigde soorten kan alleen ontheffing worden verleend indien geen andere bevredigende oplossing voorhanden is, en wanneer sprake is van een dwingende reden van openbaar belang (dit zijn: volksgezondheid, veiligheid, milieu en dwingende redenen van sociaal economische aard). Tevens mag geen afbreuk worden gedaan aan de gunstige staat van instandhouding van de soort. Een compensatieplan kan daarom vereist zijn. Alleen voor inheemse vogels geldt dat dwingende redenen van groot openbaar belang geen reden zijn voor het verlenen van een ontheffing. De Vogelrichtlijn staat dat niet toe.

Categorie 2; minder algemeen voorkomende soorten

Onder categorie 2 vallen minder algemene soorten die niet onder punt 1 zijn genoemd.

Voorals beschermde soorten die vermeld zijn op de verschillende Rode Lijsten (en dus op een of andere manier 'gevoelig', 'kwetsbaar' of 'bedreigd' zijn) vallen onder deze groep.

Ontheffing kan worden verleend indien geen afbreuk wordt gedaan aan de gunstige staat van instandhouding van de soort.

Categorie 3; algemeen voorkomende soorten

Soorten uit de categorieën 1 en 2 gelden samen als zogenaamde 'strikt' beschermde soorten, soorten uit categorie 3 gelden als 'niet strikt' beschermde soorten.

Voor soorten uit categorie 3 kan zonder verdere toetsing aan de hand van de bovenstaande criteria ontheffing worden verleend voor verjagen, verontrusten, verstoren en onopzettelijk doden, indien er sprake is van bestendig beheer en onderhoud, bestendig behoud of ruimtelijke ontwikkeling en inrichting.

Rode Lijst soorten

Rode Lijst soorten zijn soorten die zijn opgenomen op officiële, door het parlement bekrachtigde en in de Staatscourant gepubliceerde, lijsten van soorten die gevoelig of kwetsbaar zijn of zelfs direct in hun voortbestaan bedreigd worden.

De bedreigde dier- en plantensoorten op de Rode Lijsten hebben geen juridische status, tenzij ze ook in de Flora- en faunawet zijn opgenomen.

3 Onderzoeksopzet

In onderhavige quickscan is de locatie gescreend op de aanwezigheid van (strik) beschermde plant- en diersoorten. Er is gestart met een deskresearch en vervolgens is de locatie bezocht.

3.1 Deskresearch

Alvorens het terrein is bezocht, is bij 'Het Natuurloket' een 'globaal rapport verspreiding beschermde en bedreigde soorten' opgevraagd. Hierin wordt een indicatie gegeven van de beschikbaarheid en soortengegevens bij de verschillende Particuliere Gegevensbeherende Organisaties (PGO). Tevens zijn diverse (digitale) verspreidingsatlassen geraadpleegd.

3.2 Veldbezoek

Het plangebied is overdag op 9 september 2010 bezocht, een bewolkte dag met af en toe lichte regen en een temperatuur van rond de 20°C.

Tijdens het veldonderzoek is zoveel mogelijk concrete informatie verzameld met betrekking tot de aan- of afwezigheid van beschermde soorten (zicht- en geluidswaarnemingen, sporenonderzoek naar de aanwezigheid van pootafdrukken, graafsporen, nesten, holen, uitwerpselen, haren, etc.).

Het veldbezoek heeft plaatsgevonden binnen de "reguliere onderzoeksperiode", die globaal loopt van half maart tot en met half oktober.

Het broedseizoen voor vogels was voor de meeste soorten afgelopen.

4 Situatiebeschrijving

In dit hoofdstuk worden de onderzoekslocatie en de voorgenomen activiteiten beschreven. Op onderstaande afbeeldingen wordt het plangebied weergegeven waarbinnen de activiteiten daadwerkelijk plaatsvinden. Tijdens het veldbezoek is ook de directe omgeving van dit onderzoeksgebied onderzocht.

4.1 Huidige situatie

Het plangebied is gelegen ten zuiden van de lintbebouwing van De Pollen en betreft een koeienwei. Ten noorden en zuiden van het plangebied is reeds bebouwing aanwezig. De oostelijke en westelijke aangrenzende percelen zijn ook in gebruik als koeienwei. Het perceel wordt grotendeels begrensd door watervoerende sloten. Het plangebied wordt door een gedeeltelijk watervoerende sloot gescheiden in twee percelen.



Afbeelding 1 en 2: Situering onderzoeksgebied (bron: Google Earth).

De directe omgeving bestaat uit agrarische percelen en de bebouwde kom van De Pollen.



Foto's: Indrukken plangebied.

Het plangebied is gelegen nabij (circa 800 meter) een Natura2000-gebied. Dit voormalige Beschermde Natuurmonument is komen te vervallen als gevolg van een aanwijzing als Habitatrichtlijn- en Vogelrichtlijngebied onder de Natuurbeschermingswet 1998 en staat bekend bij het ministerie van LNV als Engbertsdijksvenen (gebiedsnummer 40).

Tevens is dit hoogveengebied aangemerkt als wetland en EHS. (bron: site ministerie van LNV, 2007).

De voor dit gebied aangewezen habitattypen en (vogel)soorten zijn niet aangetroffen binnen het plangebied en deze worden ook niet verwacht. De afstand, de barrière werking van wegen, agrarische percelen en woningen en de aard van de activiteit maakt dat er geen negatieve gevolgen te verwachten zijn op dit speciale beschermingsgebied als gevolg van de voorgenomen activiteiten.

4.2 Gewenste toekomstige situatie

Op het weiland zullen circa 26 woningen worden gerealiseerd. Hiervoor dient de deels watervoerende sloot tussen de twee percelen te worden gedempt. Er zullen geen bomen worden gekapt of opstallen worden gesloopt.

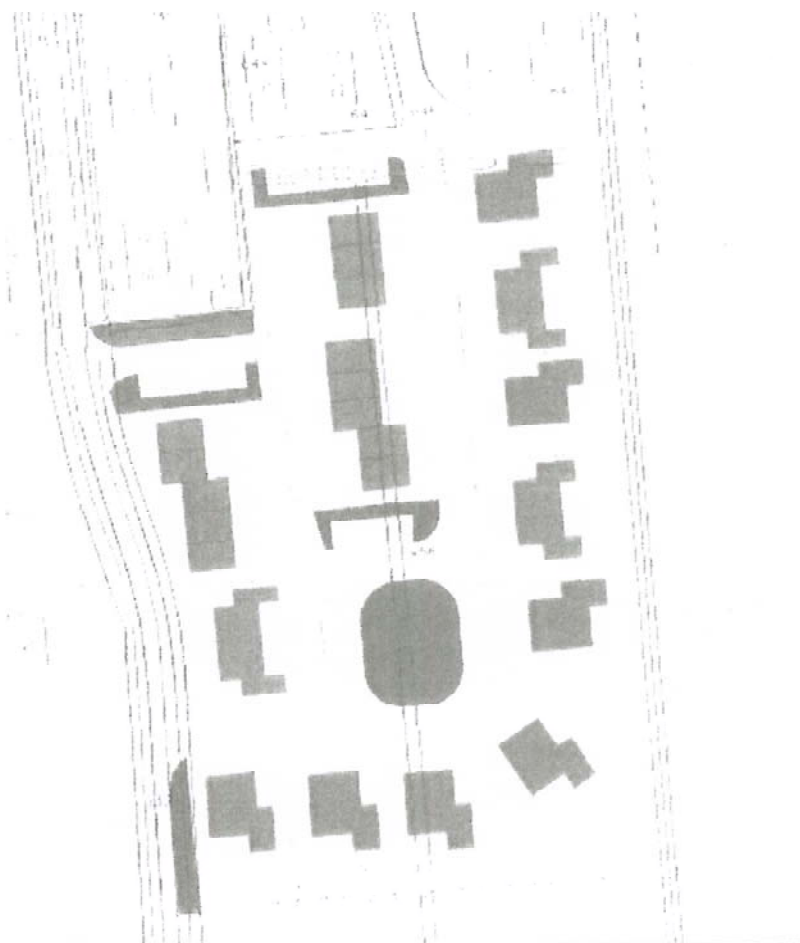

Afbeelding 3: Inrichtingsschets (bron: Mos Grondmechanica B.V., 13 juli 2010).

5 Bevindingen onderzoek

Hieronder worden de bevindingen van de quickscan besproken, allereerst de bevindingen van de deskresearch en vervolgens de bevindingen van het veldonderzoek.

5.1 Bevindingen deskresearch

Het Natuurloket geeft een indicatie of er (strikt) beschermde plant- en of diersoorten voorkomen in het kilometerhok waarin het plangebied is gelegen. Het plangebied ligt in het kilometerhok; X:242 Y:494 (zie bijlage 1).

Het “globaal rapport verspreiding beschermde en bedreigde soorten” geeft aan dat er een strikt beschermd zoogdier is waargenomen binnen het kilometerhok. De soortgroep is echter slecht onderzocht. Bijlage 1 geeft een compleet overzicht van de waargenomen soortgroepen in het kilometerhok.

5.2 Bevindingen veldonderzoek

Hieronder zijn de bevindingen van het veldonderzoek voor de relevante soortgroepen opgenomen.

Flora

Tijdens het veldbezoek zijn er in het plangebied geen vaatplanten aangetroffen welke beschermd zijn. Rondom het plangebied zijn enkel berken en sparren te vinden. De vegetatie op het weiland bestaat uit lage tot middelhoge vegetatie op een voedingsrijke bodem en betreft algemene soorten zoals oranje havikskruid, akkerdistel, perzikkruid, bijvoet, ridderzuring, akkerwinde, Engels raaigras, duizendblad, brandnetel, muur, klaver, weegbree, paardenbloem en boterbloem.

Vogels

Tijdens het veldbezoek zijn enkel een houtduif en twee eksters waargenomen binnen en rondom het plangebied. Er zijn geen oude dikke bomen of opstallen aanwezig waarin jaarrond beschermde nesten aanwezig kunnen zijn. In het broedseizoen kunnen diverse vogels waarneembaar zijn binnen en rondom het plangebied. Tevens kunnen grondbroeders worden waargenomen. Het weiland zal dienen als foerageergebied voor diverse soorten.

Zoogdieren

Er zijn sporen van muizen, konijnen en mollen in de vorm van uitwerpselen en holen terug te vinden in het weiland. Er zijn geen dikke, oude bomen en opstallen aanwezig waarin zich verblijfplaatsen of nesten van boombewoners en gebouwde bewonende soorten, zoals bepaalde vleermuissoorten, steenmarters of eekhoorns, kunnen bevinden. Het plangebied kan als foerageergebied worden gebruikt door deze en andere zoogdieren. Er zijn visueel geen zoogdieren waargenomen.

Amfibieën, reptielen en vissen

Er is binnen het plangebied geen voortplantings- of overwinteringswater aanwezig dat geschikt is voor strikt beschermde soorten. De te dempen sloot is gedeeltelijk watervoerend. Het watervoerende deel is beperkt onderzocht met behulp van een schepnet. Er zijn geen amfibieën of waargenomen. De sloot is niet geschikt voor vissen omdat deze niet jaarrond watervoerend is. Soorten als de kleine modderkruiper zijn binnen een straal van 10 km waargenomen, maar worden binnen het plangebied niet verwacht omdat het juiste habitat ontbreekt.

Algemene soorten, zoals de bruine kikker, de bastaardkikker en de gewone pad, kunnen worden waargenomen in en rondom de (watervoerende) sloten en kunnen hierin overwinteren. Reptielen worden niet verwacht binnen het plangebied door het ontbreken van het juiste habitat.

6 Effectenbeoordeling

Hieronder zijn de effecten van de voorgenomen ingrepen op de aanwezige flora en fauna in het plangebied getoetst aan de vigerende wet- en regelgeving.

In het kader van de Flora- en faunawet is nagegaan of vaste rust- en verblijfplaatsen door de ingreep worden aangetast (verwijderd, ongeschikt gemaakt) of dat dieren opzettelijk worden verontrust, verjaagd of gedood. Verder is er gekeken of er invloeden zijn die leiden tot een verminderde geschiktheid als foerageergebied waarbij het een zodanig belang treft dat bij het wegvallen van deze functie ook vaste rust en verblijfplaatsen niet langer kunnen functioneren.

Binnen het plangebied zijn de effecten op de volgende relevante soortgroepen beoordeeld.

Flora

Tijdens het veldbezoek zijn geen beschermde vaatplanten waargenomen en deze worden ook niet verwacht. De omstandigheden in het plangebied zijn niet bijzonder geschikt voor de meestal veeleisende strikt beschermde soorten. Deze doelsoort zal daarom ook geen negatief effect ondervinden in het kader van de voorgenomen activiteiten.

Vogels

Er zijn geen jaarrond beschermde nesten aangetroffen binnen het plangebied en deze zijn ook niet te verwachten. In het broedseizoen zullen broedvogels voorkomen binnen het plangebied en in de omgeving. Het weiland kan behoren tot het foeragegebied van de boerenzwaluw en andere erf- en broedvogels maar is beperkt in areaal, zodat eventueel verlies probleemloos kan worden opgevangen door omliggende percelen.

De Flora- en faunawet hanteert voor het broedseizoen geen standaardperiode, van belang is of een broedgeval verstoord wordt, ongeacht de datum. Als richtdatum kan echter 15 maart tot 15 juli worden aangehouden. Indien broedgevallen aanwezig zijn op het weiland dienen de werkzaamheden gestaakt te worden tot de jonge vogels zijn uitgevlogen.

Zoogdieren

Er zijn geen verblijfplaatsen van (strikt) beschermde zoogdieren waargenomen of te verwachten. Eventueel verlies aan foerageergebied kan zonder problemen worden opgevangen door omliggend areaal.

Voor algemene soorten als konijnen, mollen en muizen geldt een algemene vrijstelling als het ruimtelijke ingrepen betreft.

Amfibieën, reptielen en vissen

Er zijn geen strikt beschermde soorten aangetroffen in het plangebied en deze worden ook niet verwacht. Algemene soorten, zoals de gewone pad, de bruine kikker en de bastaard kikker, kunnen voorkomen en overwinteren in de sloot.

Voor bovengenoemde algemenere soorten geldt een algemene vrijstelling als het gaat om ruimtelijke ingrepen.

7 Conclusie en advies

Hieronder is de conclusie opgenomen over het feit of er al dan niet procedurele gevolgen zijn voor de voorgenomen ingrepen in het plangebied. Tevens wordt er een kort advies gegeven.

7.1 Conclusie

Op basis van onderhavige quickscan is beoordeeld of er voor de voorgenomen ingrepen in het plangebied procedurele gevolgen zijn in de zin van een ontheffingaanvraag ex. artikel 75 vierde lid, onderdeel C, Flora- en faunawet.

Alle soortgroepen

Er zijn geen strikt beschermde plant- en diersoorten aangetroffen binnen het plangebied en deze worden ook niet verwacht.

- Op basis van de bevindingen kan geconcludeerd worden dat er in de huidige situatie geen procedurele gevolgen zijn voor het plangebied.

Overig

Ten aanzien van de ingrepen is nog een algemeen geldende voorwaarde vanuit de Flora- en faunawet van toepassing:

Op basis van de zorgplicht volgens artikel 2 van de Flora- en faunawet dient bij de uitvoering van de werkzaamheden voldoende zorg in acht te worden genomen voor in het wild levende dieren en hun leefomgeving. Dit houdt in dat bij het uitvoeren van werkzaamheden altijd rekening moet worden gehouden met aanwezige planten en dieren. Dieren moeten de gelegenheid hebben om uit te wijken en mogen niet opzettelijk worden gedood.

Maatregelen om de verstoring tot een minimum te beperken, kunnen zijn:

- het beperken van verlichting tijdens de avonduren in zomer, voorjaar en herfst ten behoeve van vleermuizen en andere nachtdieren;
- het starten van rooi- en grondwerkzaamheden buiten het voortplantingsseizoen en het winter(slaap)seizoen. Met name amfibieën en kleinere zoogdieren zijn hierbij gebaat.

7.2 Advies

Bij de toekomstige inrichting van het plangebied kan rekening worden gehouden met het stimuleren van natuurwaarden. Bij nieuwe beplanting (heggen, heesters en bomen) is het gebruik van inlandse, bloem- en vruchtdragende soorten aan te bevelen. Gebruik van inlandse soorten is vooral voor insecten en daarmee voor vleermuizen, maar ook voor vogels geschikt.

Het is raadzaam om de vegetatie binnen het plangebied kort te houden, zodat er geen broedgelegenheid voor vogels kan ontstaan.

BIJLAGE 1

GEGEVENS NATUURLOKET

Gegevens 'Het Natuurloket'



Rapportage voor kilometerhok X:242 / Y:494

Soortgroep	FF1*	FF23*	FF vogels	Hrl*	RL*	Volledigheid*	Detail*	Actualiteit*
Vaatplanten					1	goed	-	1991-2007
Mossen						niet		1997-2007
Korstmossen						niet		1992-2007
Paddestoelen						niet		1992-2007
Zoogdieren		1			1	slecht	51-100%	1997-2007
Broedvogels						niet		1996-2007
Watervogels						niet		96/97-06/07
Reptielen						niet		1992-2007
Amfibieën						niet		1992-2007
Vissen						niet		1992-2007
Dagvlinders						niet		1998-2008
Nachtvlinders						niet		1980-2008
Libellen						niet		1993-2007
Sprinkhanen						niet		1993-2007
Overige ongewervelden						niet		1993-2007

Landelijke vegetatiedatabank: [gegevens inzien van dit hok](#)

*
FF1= Flora- en Faunawet
categorie 1 (vrijstelling)

FF23= Flora- en
faunawet
Categorie 2 of 3 (streng
beschermd)

H/V= habitarichtlijn /
Vogelrichtlijn

RL= Rode Lijst

BIJLAGE 2

LITERATUURLIJST

Literatuurlijst

- Boeve, M.N**, Omgevingsrecht, uitgeverij Europa Law Publishing, Amsterdam, 2006
- Broekhuizen, S e.a.**, Atlas van de Nederlandse zoogdieren, uitgeverij KNNV, Utrecht, 1992
- Den Held, J.J.**, Beknopt overzicht Nederlandse Plantengemeenschappen, uitgeverij KNNV, Utrecht, 1991
- IKC Natuurbeheer**, Handboek natuurdoeltypen in Nederland, uitgeverij Judels&Brinkman, Delft, 1995
- Meesters, G**, Natuuratlas van Nederland, uitgeverij Icob b.v. Alphen aan den Rijn, 2001
- Meijden R. Van der**, Heukels' Interactieve Flora van Nederland, ETI, 2007
- Ravon**, De amfibieën en reptielen van Nederland, 2009
- Sovon Vogelonderzoek Nederland**, Atlas van de Nederlandse Broedvogels, uitgeverij KNNV, Utrecht, 2002
- Spohn, R**, Bloemen, uitgeverij Tirion BV, Baarn, 2008
- Spohn, R**, Bomen, uitgeverij Tirion BV, Baarn, 2008
- Sterry, P**, Vogelwijzer, uitgeverij Tirion BV, Baarn, 2006
- Topografische Dienst**, Compact Provincie Atlas Overijssel, uitgeverij Wolters-Noordhoff bv Groningen, 1998
- Vogelbescherming Nederland**, Topografische Inventarisatieatlas voor flora en fauna van Nederland, Zeist, 2003.

Internet:

www.boerenwaluw.nl
www.minlnv.nl
www.natuurloket.nl
www.sovon.nl
www.ravon.nl
www.vogelbescherming.nl
www.vogelvisie.nl
www.vzz.nl
www.zoogdieratlas.nl