

**Eindrapport verkennend bodemonderzoek
Dorpsdijk ong. te Wissenkerke (L2373)**

Project 23170156
26 september 2017

Opdrachtgever: dhr. H.L.N. van der Ven
Ooststraat 30
4491 EH WISSENKERKE

Opgesteld door: Sagro Milieu Advies Zeeland B.V.
Auteur: ir. B. Boomstra
Telefoon: 0113-352 222
Autorisatie: ir. R. van de Woestijne
Manager SMA Zeeland B.V.



2001, 2002

Inhoudsopgave

SAMENVATTING	1
CONCLUSIES	1
AANBEVELINGEN.....	1
1. INLEIDING	2
1.1. AANLEIDING EN DOEL	2
1.2. REFERENTIEKADER.....	2
1.3. BETROUWBAARHEID	3
2. VOORONDERZOEK.....	5
2.1. LOCATIEBESCHRIJVING EN HISTORISCHE GEGEVENS	5
2.2. REGIONALE BODEMOPBOUW EN GEOHYDROLOGIE	6
2.3. HYPOTHESE EN ONDERZOEKSSTRATEGIE	6
3. VELDWERK	7
3.1. UITVOERING VELDWERK.....	7
3.2. RESULTATEN VELDWERK	7
4. ANALYTISCH ONDERZOEK	8
4.1. ANALYSESTRATEGIE	8
4.2. ANALYSERESULTATEN.....	9
4.3. INTERPRETATIE RESULTATEN.....	9
5. CONCLUSIES EN AANBEVELINGEN.....	10
5.1. CONCLUSIES.....	10
5.2. AANBEVELINGEN	10
LITERATUURLIJST.....	11
BIJLAGE 1. OVERZICHTSKAART LIGGING ONDERZOEKSLOCATIE	
BIJLAGE 2. SITUATIETEKENING	
BIJLAGE 3. BOORBESCHRIJVINGEN EN -PROFIELEN	
BIJLAGE 4. TOETSINGSTABELLEN	
BIJLAGE 5. ANALYSERESULTATEN	
BIJLAGE 6. HISTORISCHE KAARTEN EN LUCHTFOTO'S	
BIJLAGE 7. FOTO'S	

Samenvatting

Door dhr. H.L.N. van der Ven is aan SMA Zeeland B.V. de opdracht verstrekt voor het uitvoeren van een verkennend bodemonderzoek op een locatie gelegen aan de Dorpsdijk ong. te Wissenkerke (L2373).

De aanleiding voor het onderzoek is de voorgenomen herinrichting van de betreffende locatie. Het doel van dit onderzoek is inzicht te verkrijgen of het voormalige, dan wel huidige gebruik van de onderhavige locatie en zijn omgeving heeft geleid tot verontreiniging van de bodem (grond en grondwater).

Conclusies

In de bovengrond zijn achtergrondwaarde-overschrijdingen voor koper, lood en PAK aangetoond.
In de ondergrond zijn geen verhoogde gehalten van de geanalyseerde parameters aangetoond.
In het grondwater is een natuurlijke streefwaarde-overschrijding voor barium aangetoond.

Voor het onderzoek is uitgegaan van de hypothese: onverdacht voor bodemverontreiniging. Deze hypothese dient op basis van de onderzoeksresultaten formeel gesproken te worden verworpen.

Er zijn vanuit milieuhygiënisch oogpunt geen belemmeringen voor de voorgenomen herinrichting van de locatie.

Aanbevelingen

De op de onderzoekslocatie geconstateerde verhoogde gehalten in de grond en het grondwater geven geen aanleiding tot het uitvoeren van aanvullend of nader bodemonderzoek. Er dient wel rekening mee gehouden te worden dat (ook licht verontreinigde) grond niet zonder meer mag worden verplaatst op of van de onderzoekslocatie. De eventuele mogelijkheden dienen in overleg met het bevoegd gezag Besluit bodemkwaliteit te worden bepaald.

1. Inleiding

1.1. Aanleiding en doel

Door dhr. H.L.N. van der Ven is aan SMA Zeeland B.V. de opdracht verstrekt voor het uitvoeren van een verkennend bodemonderzoek op een locatie gelegen aan de Dorpsdijk ong. te Wissenkerke (L2373).

De aanleiding voor het onderzoek is de voorgenomen herinrichting van de betreffende locatie. Het doel van dit onderzoek is inzicht te verkrijgen of het voormalige, dan wel huidige gebruik van de onderhavige locatie en zijn omgeving heeft geleid tot verontreiniging van de bodem (grond en grondwater).

1.2. Referentiekader

Onderzoeksopzet

De onderzoeksopzet is afgeleid van de NEN 5740 (lit.4). Het onderzoek bestaat uit: vooronderzoek, veldonderzoek, chemische analyses, interpretatie en toetsing.

Toetsingskader

De voor de standaardbodem (lutum 25% en organische stof 10%) gecorrigeerde analyseresultaten van de grond worden conform de Wet bodembescherming getoetst aan de achtergrondwaarden (AW2000) en interventiewaarden (lit.1). De analyseresultaten van het grondwater worden getoetst aan de streefwaarden en interventiewaarden.

De achtergrondwaarden hebben betrekking op achtergrondgehalten van stoffen die van nature voorkomen, of op detectiegrenzen bij stoffen die niet van nature voorkomen. In principe is sprake van een onbeïnvloede bodemkwaliteit. De streefwaarden grondwater geven aan wat het ijkpunt is voor de milieukwaliteit op de lange termijn, uitgaande van verwaarloosbare risico's voor het ecosysteem. De interventiewaarden bodemsanering geven aan wanneer de functionele eigenschappen die de bodem heeft voor mens, dier en plant ernstig zijn verminderd of dreigen te worden verminderd. Ze zijn representatief voor het verontreinigingsniveau waarboven sprake is van een geval van ernstige (bodem) verontreiniging.

Er is sprake van een geval van ernstige bodemverontreiniging indien voor ten minste één stof de gemiddelde gemeten concentratie van minimaal 25 m³ bodemvolume in het geval van grondverontreiniging, of 100 m³ bodemvolume in het geval van een grondwaterverontreiniging, hoger is dan de interventiewaarde. In enkele specifieke situaties kan bij gehalten onder de interventiewaarden ook sprake zijn van een geval van ernstige verontreiniging. Dit geldt voor de zogenaamde gevoelige functies:

- moestuin/volkstuin,
- plaatsen waar vluchtige verbindingen aanwezig zijn in het grondwater in combinatie met hoge grondwaterstanden en/of in de onverzadigde bodem onder bebouwing.

Als een geval van ernstige verontreiniging is vastgesteld dan is sprake van een potentieel risico dat aanleiding geeft tot een vorm van saneren of beheren.

De achtergrond-, streef- en interventiewaarden worden in het vervolg, samenvattend, toetsingswaarden genoemd.

De norm voor barium in grond is tijdelijk ingetrokken. Gebleken is dat de interventiewaarde voor barium lager was dan het gehalte dat van nature in de bodem voorkomt. Indien er sprake is van verhoogde bariumgehalten ten opzichte van de natuurlijke achtergrond als gevolg van een antropogene bron, kan dit gehalte worden beoordeeld op basis van de voormalige interventiewaarde voor barium van 920 mg/kg ds (interventiewaarde barium voor een standaardbodem (bodem met 10% humus en 25% lutum)).

1.3. Betrouwbaarheid

Het hier gerapporteerde bodemonderzoek is uitgevoerd op zorgvuldige wijze, in overeenstemming met de geldende richtlijnen en de gebruikelijke inzichten en methoden. SMA Zeeland B.V. beschikt over een kwaliteitsmanagementsysteem (NEN-EN-ISO 9001: 2008) en veiligheidsmanagementsysteem (VGM Checklist Aannemers) waarbinnen de kwaliteit van de werkzaamheden dusdanig wordt beheerst en gewaarborgd dat haar diensten zo goed mogelijk aan de eisen en doelstellingen van de opdrachtgever voldoen.

Het veldwerk is uitgevoerd door SMA Zeeland B.V.

Het milieukundige veldwerk ten behoeve van het grond- en grondwateronderzoek is uitgevoerd op basis van de richtlijnen van de BRL SIKB 2000 en conform de hierbij van toepassing zijnde protocollen. SMA Zeeland B.V. beschikt hiertoe over het procescertificaat "Veldwerk voor milieuhygiënisch bodemonderzoek" op basis van de Beoordelingsrichtlijn SIKB 2000 voor de protocollen 2001, 2002, 2003, 2018. Dit procescertificaat is uitsluitend van toepassing op de activiteiten inzake het milieukundige veldwerk, beginnend bij de acceptatie van het veldwerk, en eindigend bij de overdracht van de veldwerkgegevens en monsters.

In het kader van de waarborging van de onafhankelijkheid verklaart SMA Zeeland B.V. dat het veldwerk onafhankelijk van de opdrachtgever is uitgevoerd conform de in dit kader gestelde eisen van de BRL SIKB 2000 en de daarbij behorende protocollen.

De chemische analyses van dit onderzoek zijn uitgevoerd door een daartoe door de Raad van Accreditatie geaccrediteerd laboratorium.

Een bodemonderzoek is erop gericht met beperkte middelen vast te stellen of er bodemverontreiniging aanwezig is. Dit impliceert dat de conclusies van het bodemonderzoek slechts een beperkte reikwijdte hebben. Door beperkt aantal boringen en analyses, betekent dit concreet dat een mogelijk aanwezige verontreiniging over het hoofd gezien kan worden. Het bodemonderzoek garandeert derhalve nooit dat de

onderzochte locatie geheel schoon is of anderszins, dat met het bodemonderzoek alle eventueel aanwezige verontreinigingen worden gedetecteerd.

Verder geldt dat de resultaten van het onderhavige onderzoek een momentopname vormen van de bodemkwaliteit. Na de uitvoering en rapportage van dit onderzoek zouden activiteiten kunnen plaatsvinden die de milieuhygiënische kwaliteit van grond en grondwater op de onderzoekslocatie kunnen beïnvloeden. Voorbeelden hiervan zijn het bouwrijp maken van de locatie of het aanvoeren van grond van elders. Een andere factor kan bijvoorbeeld zijn het transport van verontreinigende stoffen via het grondwater van buiten de onderzoekslocatie. Gezien deze overwegingen, dienen de hier gerapporteerde onderzoeksresultaten met meer voorzichtigheid gebruikt en geïnterpreteerd te worden naarmate de tijd toeneemt die verlopen is na de uitvoering van het onderzoek.

Op basis van de uit dit bodemonderzoek verkregen gegevens kan geen uitspraak worden gedaan over de aan- of afwezigheid van asbest en/of het gehalte aan asbest in de bodem. Hiervoor dient onderzoek plaats te vinden conform de NEN 5707 (Bodem - Inspectie en monsterneming van asbest in bodem en partijen grond) en/of de NEN 5897 (Inspectie en monsterneming van asbest in bouw- en sloopafval en recyclinggranulaat).

Op basis van de uit dit bodemonderzoek verkregen gegevens kan in principe geen uitspraak gedaan worden over de toepassingsmogelijkheden van eventueel van de locatie af te voeren grond. Hiervoor dient onderzoek plaats te vinden conform het Besluit bodemkwaliteit.

SMA Zeeland B.V. kan niet aansprakelijk gesteld worden voor eventuele schade of anderszins voor eventuele gevolgen die voortkomen uit het gebruik en de interpretatie van de in dit rapport gepresenteerde onderzoeksgegevens.

Dit rapport mag niet anders dan in zijn geheel worden gereproduceerd, tenzij met uitdrukkelijke schriftelijke toestemming van SMA Zeeland B.V.

2. Vooronderzoek

In dit hoofdstuk wordt het voormalige, het huidige en het toekomstige bodemgebruik besproken. Dit heeft geleid tot een hypothese over de mogelijke verontreinigingssituatie van de onderzoekslocatie.

2.1. Locatiebeschrijving en historische gegevens

De locatie is gelegen aan de Dorpsdijk ong. te Wissenkerke (L2373) in de gemeente Noord-Beveland (bijlage 1 en 2). Deze locatie staat kadastraal bekend als gedeelte van het perceel gemeente Wissenkerke, sectie L, nummer 2373 en heeft een oppervlakte van circa 1.000 m². Het vooronderzoek richt zich op de onderzoekslocatie én de aangrenzende percelen binnen een straal van 25 meter en/of het gedeelte van deze percelen binnen 25 meter vanaf de grens van de onderzoekslocatie.

De locatie betreft een groenvoorziening. De opdrachtgever is voornemens op het zuidelijk deel van het perceel een woning met schuur te bouwen. De gemiddelde maaiveldhoogte van de locatie bedraagt globaal NAP + 0,9 m (www.ahn.nl).

Op basis van de bodemkwaliteitskaart uit de Nota bodembeheer van de gemeente Noord-Beveland ligt de onderzoekslocatie grotendeels binnen zone Buitengebied en naoorlogse wijken met een bodemkwaliteitsklasse Achtergrondwaarde voor de boven- en ondergrond. Het westelijk deel van de onderzoekslocatie is gelegen in de zone Voorlogse bebouwing met een bodemkwaliteitsklasse Industrie voor de bovengrond en klasse Wonen voor de ondergrond. De onderzoekslocatie ligt volgens de bodemkwaliteitskaart binnen een zone van een voormalige boomgaard. Deze boomgaard zou zijn ingericht ná 1984 en is daarmee niet verdacht voor het voorkomen van organochloorbestrijdingsmiddelen.

Uit historische kaarten en luchtfoto's kan worden opgemaakt dat de locatie reeds omstreeks 1910 een agrarische functie vervulde. Ten zuiden van de huidige locatie is een korenmolen met boerenerf aanwezig. De veedrinkput ten zuiden van de huidige locatie was reeds in de jaren 40 aanwezig (RAF luchtfoto 041/01/3020 d.d. 09-10-1994, niet opgenomen in de huidige rapportage). Zie verder bijlage 6.

Op 1 augustus 2017 is bij de gemeente Noord-Beveland nagevraagd of er met betrekking tot de locatie bijzonderheden bekend zijn die van invloed kunnen zijn geweest op de bodemkwaliteit. Er zijn geen (olie)opslagtanks geregistreerd op de locatie. Op de locatie is voor zover bekend niet eerder bodemonderzoek uitgevoerd.

Op 28 augustus is een locatiebezoek uitgevoerd. Hierbij werden geen bijzonderheden geconstateerd.

2.2. Regionale bodemopbouw en geohydrologie

Op basis van in de nabijheid van de onderzoekslocatie gelegen boringen en daarvan afgeleid kaartmateriaal, afkomstig van onder andere TNO en de voormalige RGD, is het in tabel 2.1 vereenvoudigde bodemmodel geformuleerd door SMA Zeeland B.V. De werkelijke bodemopbouw en grondwaterstand ter plaatse van de onderzoekslocatie kan hiervan afwijken. De grondwaterstroming in het eerste watervoerend pakket zal vermoedelijk oostelijk gericht zijn (lit. 5 en lit. 7)

Tabel 2.1 Geohydrologisch overzicht ter plaatse van de onderzoekslocatie

Typering	Diepte (m-mv)	Lithologie	Formatie(s)
Deklaag	0-10	Klei, Veen	Naaldwijk, Nieuwkoop
1 ^e watervoerend pakket	10-50	Zand	Naaldwijk, Waalre
Scheidende laag	50-55	Klei	Waalre
2 ^e watervoerend pakket	55-110	Zand	Waalre, Oosterhout
Hydrologische basis	110-	Zware klei	Oosterhout, (Rupel)

2.3. Hypothese en onderzoeksstrategie

Op basis van het voorgaande wordt ervan uitgegaan dat er geen verdachte activiteiten op het terrein hebben plaatsgevonden. Voor het onderzoek wordt uitgegaan van de hypothese: onverdacht voor bodemverontreiniging. Het onderzoek wordt uitgevoerd volgens de strategie voor bodemonderzoek op een onverdachte locatie (ONV-NL). De grond- en grondwatermonsters zullen worden geanalyseerd op het standaard analysepakket voor landbodem (pakket A) respectievelijk grondwater (pakket B). Het aantal monsterpunten en een breed scala aan analyseparameters dat onderzocht wordt bij deze strategie wordt voor bovenstaande locatie in eerste instantie voldoende geacht.

Een beschrijving van de veldwerkzaamheden en de resultaten daarvan, volgt in hoofdstuk 3.

3. Veldwerk

In dit hoofdstuk worden de uitvoering en de resultaten van het veldwerk besproken.

3.1. Uitvoering veldwerk

Het veldwerk is op 28 augustus 2017 uitgevoerd door de erkende veldwerker de heer M.A.P. de Schepper conform de in paragraaf 2.3 vermelde onderzoeksstrategie. Er zijn in totaal 9 boringen geplaatst, zoals hieronder weergegeven:

- 7 boringen tot 0,5 m-mv én;
- 1 boring tot 2,0 m-mv én;
- 1 boring tot in het freatische grondwater afgewerkt met peilbuis.

De boorlocaties zijn weergegeven in bijlage 2. De boringen zijn gelijkmatig over de locatie verdeeld geplaatst. Van het opgeboorde bodemmateriaal is per halve meter en/of per (zintuiglijk afwijkende) bodemlaag een monster genomen.

Het grondwater is bemonsterd op 11 september 2017 door de erkende monsternemer de heer M.A.P. de Schepper.

3.2. Resultaten veldwerk

Tijdens het veldwerk is het opgeboorde bodemmateriaal zintuiglijk beoordeeld.

Uit veldwaarnemingen blijkt dat de bovengrond sterk zandige klei betreft, gevolgd door ca. 1 m matig fijn, kleilig zand en hieronder, tot 290 cm-mv uit sterk siltige klei. Hieronder is tot de maximale boordiepte van 3,0 m-mv veen aangetroffen.

De grondwaterstand is tijdens het veldwerk bepaald op 150 cm-mv. Tijdens de bemonstering van het grondwater zijn geen afwijkingen geconstateerd. In peilbuis 01 is een grondwaterstijghoogte gemeten van 130 cm-mv.

Voor gedetailleerde informatie met betrekking tot de bodemopbouw en de eventuele aanwezigheid van bodemvreemde bijmengingen wordt verwezen naar de veldwerkgegevens in bijlage 3.

4. Analytisch onderzoek

In dit hoofdstuk wordt ingegaan op de keuze van de geanalyseerde monsters en de parameters waarop deze zijn geanalyseerd. Vervolgens worden de analyseresultaten gepresenteerd evenals de eventuele overschrijdingen van de toetsingswaarden.

4.1. Analysestrategie

In de onderstaande tabellen is weergegeven welke monsters ter analyse zijn ingezet. Ook is weergegeven op welke parameters geanalyseerd is.

De bepalingen van de zuurgraad (pH), de elektrische geleidbaarheid (EC) en de troebelheid van het grondwater geven geen aanleiding de analysestrategie te wijzigen.

Tabel 4.1 Inzet grond(meng)monsters ter analyse

(Meng) monsters	Boring + traject (m-mv)	Grond soort	Reden analyse	Analyse (parameters)
MM01	01, 02, 03, 05, 07, 09 (0,00 - 0,50)	Klei	kwaliteitsbepaling bovengrond	pakket A
MM02	01 (0,50 - 1,50) 02 (0,50 - 1,30)	Zand	kwaliteitsbepaling ondergrond	pakket A

Opmerkingen:

pakket A: standaardpakket onderzoek landbodem:
barium, cadmium, kobalt, koper, lood, nikkel, zink, kwik, molybdeen, PCB's, PAK (10-VROM), minerale olie (GC), percentages lutum en organische stof.

Tabel 4.2 Inzet grondwatermonsters ter analyse

(Meng) monsters	Peilbuis	Filterdiepte (m -mv)	Reden analyse	Analyse (parameters)
01-1-1	01	2,00 - 3,00	kwaliteitsbepaling grondwater	pakket B

Opmerkingen:

pakket B: standaardpakket grondwater:
barium, cadmium, kobalt, koper, lood, nikkel, zink, kwik, molybdeen, vluchtige aromaten en naftaleen, vluchtige gehalogeneerde koolwaterstoffen, minerale olie.

4.2. Analyseresultaten

De resultaten van de toetsing van de analyseresultaten aan het toetsingskader uit de Wet bodembescherming zijn weergegeven in de tabellen 4.3 en 4.4. In deze tabellen wordt een index weergegeven. Deze index geeft het volgende aan:

- index $\leq 0,00$: gehalte onder de generieke achtergrond-/streefwaarde;
- index $> 0,00$ en $\leq 1,00$: gehalte groter dan de generieke achtergrond-/streefwaarde, maar kleiner dan de interventiewaarde;
- index $> 1,00$: gehalte groter de interventiewaarde.

In bijlage 2 is de situatietekening opgenomen. De toetsingstabellen, waarin de getoetste analyseresultaten zijn opgenomen, zijn vermeld in bijlage 4. De analyserapporten van het laboratorium zijn weergegeven in bijlage 5.

Tabel 4.3 Toetsing analyseresultaten grond(meng)monsters aan Wet bodembescherming

(Meng) monsters	Boring + traject (m-mv)	> Achtergrondwaarde (index $\leq 1,0$)	> Interventiewaarde (index > 1)
MM01	01, 02, 03, 05, 07, 09 (0,00 - 0,50)	Koper [Cu] (0,04) Lood [Pb] (0,06) PAK 10 VROM (0,05)	-
MM02	01 (0,50 - 1,50) 02 (0,50 - 1,30)	-	-

Tabel 4.4 Toetsing analyseresultaten grondwatermonsters aan Wet bodembescherming

Monster	Peilbuis	Filterdiepte (m -mv)	> Streefwaarde (index $\leq 1,0$)	> Interventiewaarde (index > 1)
01-1-1	01	2,00 - 3,00	Barium [Ba] (0,05)	-

4.3. Interpretatie resultaten

In de bovengrond zijn geringe achtergrondwaarde-overschrijdingen voor koper, lood en PAK aangetroffen. De oorzaak hiervoor kon niet eenduidig worden vastgesteld.

In de ondergrond zijn geen verhoogde gehalten van de geanalyseerde parameters aangetroffen.

In het grondwater is een geringe streefwaarde-overschrijding voor barium aangetroffen. Op de onderhavige onderzoekslocatie zijn geen duidelijk aanwijsbare antropogene bronnen met betrekking tot barium aanwezig. De geconstateerde concentratie wordt beschouwd als natuurlijke achtergrondconcentratie en zodoende niet beschouwd als verontreiniging.

5. Conclusies en Aanbevelingen

In dit hoofdstuk wordt de verontreinigingssituatie beschreven op basis van de onderzoeksresultaten. Vervolgens wordt deze getoetst aan de hypothese. Tenslotte wordt de conclusie van het onderzoek weergegeven.

5.1. Conclusies

In de bovengrond zijn achtergrondwaarde-overschrijdingen voor koper, lood en PAK aangetoond. In de ondergrond zijn geen verhoogde gehalten van de geanalyseerde parameters aangetoond. In het grondwater is een natuurlijke streefwaarde-overschrijding voor barium aangetoond.

Voor het onderzoek is uitgegaan van de hypothese: onverdacht voor bodemverontreiniging. Deze hypothese dient op basis van de onderzoeksresultaten formeel gesproken te worden verworpen.

Er zijn vanuit milieuhygiënisch oogpunt geen belemmeringen voor de voorgenomen herinrichting van de locatie.

5.2. Aanbevelingen

De op de onderzoekslocatie geconstateerde verhoogde gehalten in de grond en het grondwater geven geen aanleiding tot het uitvoeren van aanvullend of nader bodemonderzoek. Er dient wel rekening mee gehouden te worden dat (ook licht verontreinigde) grond niet zonder meer mag worden verplaatst op of van de onderzoekslocatie. De eventuele mogelijkheden dienen in overleg met het bevoegd gezag Besluit bodemkwaliteit te worden bepaald.

Literatuurlijst

1. *Circulaire Bodemsanering 2013*. Staatscourant nr. 16675, 27 juni 2013
2. Ministeries van VROM en VW, *Regeling Bodemkwaliteit*, Staatscourant nr. 247, 20 december 2007
3. Ministeries van VROM en VW, *Wijziging Regeling Bodemkwaliteit*, Staatscourant nr. 122, 27 juni 2008
4. Nederlands Normalisatie Instituut, Nederlandse norm *NEN 5740, Bodem - Landbodem - Strategie voor het uitvoeren van verkennend bodemonderzoek - Onderzoek naar de milieuhygiënische kwaliteit van bodem en grond*, ICS 13.080.05, Delft, februari 2016
5. Provincie Zeeland, *samen omgaan met (grond)water*, Grondwaterbeheersplan 2002-2007, Middelburg, juni 2002
6. Topografische dienst, *Grote Provincie Atlas Zeeland, schaal 1:25 000*, tweede editie, Wolters-Noordhoff Atlasproducties, Groningen, november 1995
7. TNO-dienst grondwaterverkenning, *Grondwaterkaart van Nederland*, Delft, juni 1985
8. Stichting Infrastructuur Kwaliteitsborging Bodembeheer, *Beoordelingsrichtlijn voor het SIKB procescertificaat Veldwerk bij Milieuhygiënisch Bodemonderzoek, BRL SIKB 2000, versie 5*, Gouda, 12 december 2013
9. Stichting Infrastructuur Kwaliteitsborging Bodembeheer, *Plaatsen van handboringen en peilbuizen, maken van boorbeschrijvingen, nemen van grondmonsters en waterpassen, protocol 2001, versie 3.2*, Gouda, 12 december 2013
10. Stichting Infrastructuur Kwaliteitsborging Bodembeheer, *Het nemen van grondwatermonsters, protocol 2002, versie 4*, Gouda, 12 december 2013
11. Stichting Infrastructuur Kwaliteitsborging Bodembeheer, *Wijzigingsblad BRL SIKB 2000 versie 3*, Gouda, 10 maart 2016

Bijlage 1. Overzichtskaart ligging onderzoekslocatie

LIGGING ONDERZOEKSLOCATIE

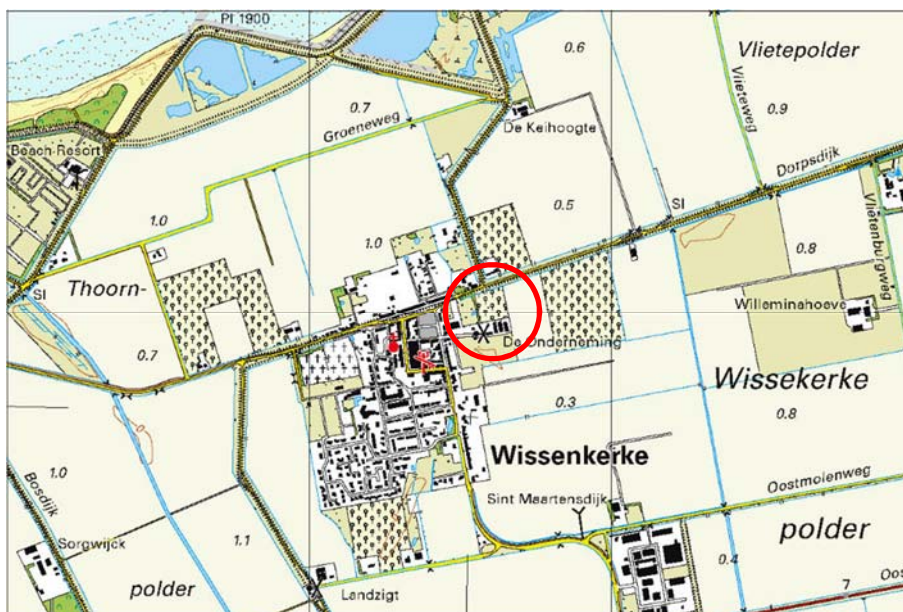

Schaal:

1:25.000

Bijlage 2. Situatietekening

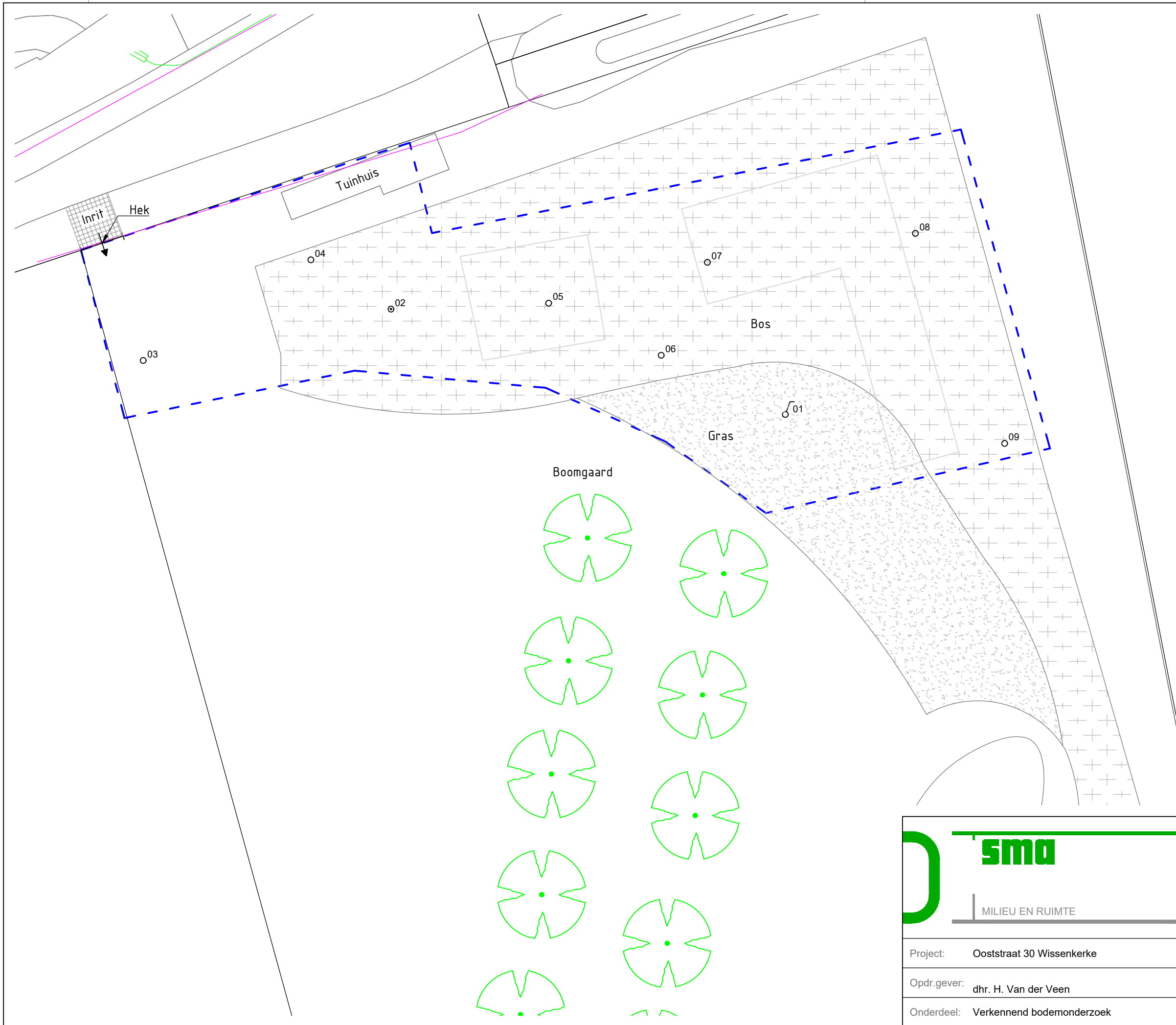

	Contour Klic-melding
	Datatransport
	Gas hoge druk
	Gas lage druk
	Laagspanning
	Middenspanning
	Hoogspanning
	Riool onder druk
	Riool vrij verval
	Water
LEGENDA	
	Onderzoekslocatie
	Bebouwing
	Beoogde bebouwing
	nr. Boring
	nr. Diepe boring
	nr. Peilbuis
 maten in meters schaal 1:250 0 5 10	

 MILIEU EN RUIMTE	Postbus 25 4453 ZG 's-Heerenhoek tel.: 0113 - 35 22 22 www.smazeelandbv.nl	
	Project: Ooststraat 30 Wissenkerke	Projectnr.: 23170156
Opdr.gever: dhr. H. Van der Veen	Formaat: A3	Tekeningnr.: 1 van 1
Onderdeel: Verkennend bodemonderzoek	Getekend: L. Aalewijnse	Datum: 26-09-2017

Bijlage 3. Boorbeschrijvingen en -profielen

Legenda (conform NEN 5104)

grind

	Grind, siltig
	Grind, zwak zandig
	Grind, matig zandig
	Grind, sterk zandig
	Grind, uiterst zandig

zand

	Zand, kleiig
	Zand, zwak siltig
	Zand, matig siltig
	Zand, sterk siltig
	Zand, uiterst siltig

veen

	Veen, mineraalarm
	Veen, zwak kleiig
	Veen, sterk kleiig
	Veen, zwak zandig
	Veen, sterk zandig

klei

	Klei, zwak siltig
	Klei, matig siltig
	Klei, sterk siltig
	Klei, uiterst siltig
	Klei, zwak zandig
	Klei, matig zandig
	Klei, sterk zandig

leem

	Leem, zwak zandig
	Leem, sterk zandig

overige toevoegingen

	zwak humeus
	matig humeus
	sterk humeus
	zwak grindig
	matig grindig
	sterk grindig

geur

- geen geur
- ◐ zwakke geur
- ◑ matige geur
- ◒ sterke geur
- uiterste geur

olie

- geen olie-water reactie
- ◻ zwakke olie-water reactie
- ◼ matige olie-water reactie
- ◽ sterke olie-water reactie
- uiterste olie-water reactie

p.i.d.-waarde

- ⊗ >0
- ⊗ >1
- ⊗ >10
- ⊗ >100
- ⊗ >1000
- ⊗ >10000

monsters

- geroerd monster
- ongeroid monster
- volumering

overig

- ▲ bijzonder bestanddeel
- ◀ Gemiddeld hoogste grondwaterstand
- ≡ grondwaterstand
- ◆ Gemiddeld laagste grondwaterstand
- slib
- water

peilbuis

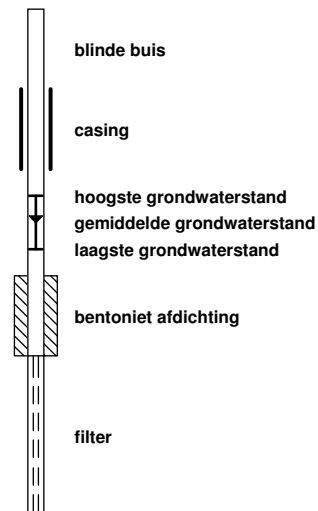

Boring: 01

X: 41530,91
 Y: 401028,02
 Datum: 28-08-2017
 Veldwerker: M.A.P. de Schepper

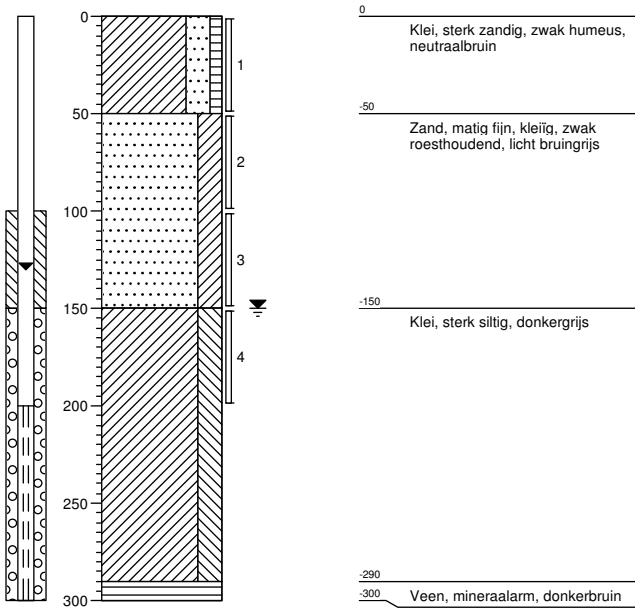

Boring: 02

X: 41504,24
 Y: 401035,14
 Datum: 28-08-2017
 Veldwerker: M.A.P. de Schepper

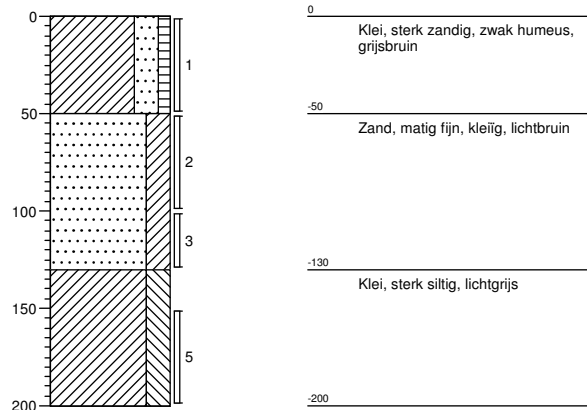

Boring: 03

X: 41487,49
 Y: 401031,66
 Datum: 28-08-2017
 Veldwerker: M.A.P. de Schepper

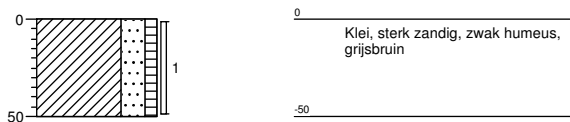

Boring: 04

X: 41498,83
 Y: 401038,47
 Datum: 28-08-2017
 Veldwerker: M.A.P. de Schepper

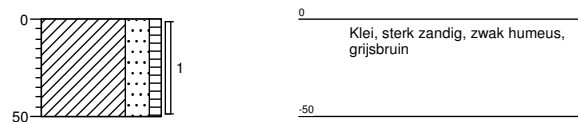

Boring: 05

X: 41514,91
 Y: 401035,54
 Datum: 28-08-2017
 Veldwerker: M.A.P. de Schepper

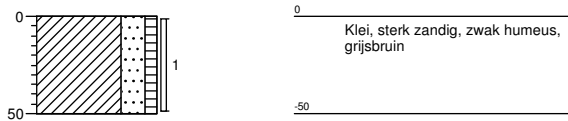

Boring: 06

X: 41522,51
 Y: 401032,02
 Datum: 28-08-2017
 Veldwerker: M.A.P. de Schepper

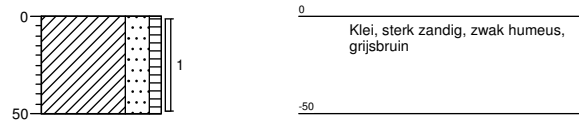

Boring: 07

X: 41525,63
 Y: 401038,30
 Datum: 28-08-2017
 Veldwerker: M.A.P. de Schepper

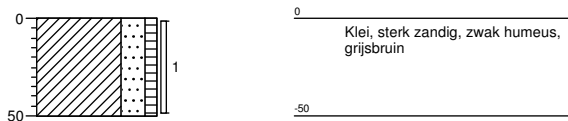

Boring: 08

X: 41539,70
 Y: 401040,25
 Datum: 28-08-2017
 Veldwerker: M.A.P. de Schepper

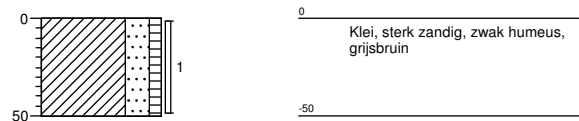

Boring: 09

X: 41545,73
 Y: 401026,05
 Datum: 28-08-2017
 Veldwerker: M.A.P. de Schepper

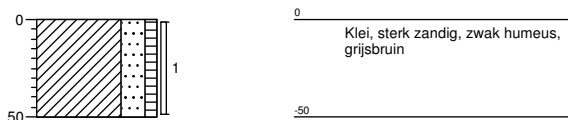

Onafhankelijkheid

Ik verklaar dat het milieukundig veldwerk onafhankelijk van de opdrachtgever is uitgevoerd conform de eisen van de BRL SIKB 2000.

M.A.P. de Schepper 2001 2002 2003	
---	--

Bijlage 4. Toetsingstabellen

Tabel 1: Gemeten gehalten in grond met beoordeling conform de Wet Bodembescherming in mg/kg.ds

Grondmonster	MM01			MM02		
Certificaatcode	679086			679086		
Boring(en)	01, 02, 03, 05, 07, 09			01, 01, 02, 02		
Traject (m -mv)	0,00 - 0,50			0,50 - 1,50		
Humus (%ds)	4,9			1,1		
Lutum (%ds)	16			13		
Datum van toetsing	4-9-2017			4-9-2017		
	Meetw	GSSD	Index	Meetw	GSSD	Index
METALEN						
Barium [Ba]	44	62 ⁽⁶⁾		<20	<23 ⁽⁶⁾	
Cadmium [Cd]	0,35	0,45	-0,01	<0,20	<0,21	-0,03
Kobalt [Co]	6,1	8,5	-0,04	4,9	7,8	-0,04
Koper [Cu]	35	46	0,04	<5,0	<5,3	-0,23
Kwik [Hg]	0,13	0,15	0	<0,05	<0,04	0
Lood [Pb]	67	80	0,06	<10	<9	-0,09
Molybdeen [Mo]	<1,5	<1,1	0	<1,5	<1,1	0
Nikkel [Ni]	13	18	-0,26	9,6	14,6	-0,31
Zink [Zn]	92	122	-0,03	25	38	-0,18
PAK						
PAK 10 VROM	3,3			0,05		
Pak-totaal (10 VROM) (0.7 factor)	3,3			0,35		
GECHLOREERDE KOOLWATERSTOFFEN						
PCB (7) (som, 0.7 factor)	0,0049			0,0049		
PCB (som 7)	<0,010 -0,01			<0,025 0,01		
OVERIGE (ORGANISCHE) VERBINDINGEN						
Minerale olie C10 - C40	<35	<50	-0,03	<35	<123	-0,01

8,88	: <= Achtergrondwaarde
>AW	: > Achtergrondwaarde
8,88	: > Interventiewaarde
6	: Heeft geen normwaarde
#	: verhoogde rapportagegrens
GSSD	: Gestandaardiseerde meetwaarde
Index	: $(GSSD - AW) / (I - AW)$

- Getoetst via de BoToVa service, versie 2.0.0 -

Tabel 2: Normwaarden conform de Wet Bodembescherming

		AW	WO	IND	I
METALEN					
Cadmium [Cd]	mg/kg ds	0,6	1,2	4,3	13
Kobalt [Co]	mg/kg ds	15	35	190	190
Koper [Cu]	mg/kg ds	40	54	190	190
Kwik [Hg]	mg/kg ds	0,15	0,83	4,8	36
Lood [Pb]	mg/kg ds	50	210	530	530
Molybdeen [Mo]	mg/kg ds	1,5	88	190	190
Nikkel [Ni]	mg/kg ds	35	39	100	100
Zink [Zn]	mg/kg ds	140	200	720	720
PAK					
PAK 10 VROM	mg/kg ds	1,5	6,8	40	40
GECHLOREERDE KOOLWATERSTOFFEN					
PCB (som 7)	mg/kg ds	0,02	0,04	0,5	1
OVERIGE (ORGANISCHE) VERBINDINGEN					
Minerale olie C10 - C40	mg/kg ds	190	190	500	5000

Tabel 3: Gemeten concentraties in grondwater met beoordeling conform de Wet Bodembescherming in µg/L

Watermonster	01-1-1		
Datum	11-9-2017		
Filterdiepte (m -mv)	2,00 - 3,00		
Grondwaterstand (cm-mv)	130		
pH	7,12		
EC (µS/cm)	5.080		
Troebelheid (NTU)	60		
Datum van toetsing	15-9-2017		
Certificaatcode	686219		
	Meetw	GSSD	Index
METALEN			
Barium [Ba]	79	79	0,05
Cadmium [Cd]	<0,20	<0,14	-0,05
Kobalt [Co]	<2,0	<1,4	-0,23
Koper [Cu]	<2,0	<1,4	-0,23
Kwik [Hg]	<0,05	<0,04	-0,04
Lood [Pb]	<2,0	<1,4	-0,23
Molybdeen [Mo]	<2,0	<1,4	-0,01
Nikkel [Ni]	<3,0	<2,1	-0,22
Zink [Zn]	<10	<7	-0,08
AROMATISCHE VERBINDINGEN			
Benzeen	<0,20	<0,14	0
Ethylbenzeen	<0,20	<0,14	-0,03
Tolueen	<0,20	<0,14	-0,01
Xylenen (som)		<0,21	0
Xylenen (som, 0.7 factor)	0,21		
Styreen (Vinylbenzeen)	<0,20	<0,14	-0,02
Naftaleen	<0,020	<0,014	0
GECHLOREERDE KOOLWATERSTOFFEN			
Vinylchloride	<0,20	<0,14	0,03
Dichloormethaan	<0,20	<0,14	0
1,1-Dichloorethaan	<0,20	<0,14	-0,01
1,2-Dichloorethaan	<0,20	<0,14	-0,02
1,1-Dichlooretheen	<0,10	<0,07	0,01
cis + trans-1,2-Dichlooretheen		<0,14	0,01

Watermonster	01-1-1		
Datum	11-9-2017		
Filterdiepte (m -mv)	2,00 - 3,00		
Grondwaterstand (cm-mv)	130		
pH	7,12		
EC ($\mu\text{S}/\text{cm}$)	5.080		
Troebelheid (NTU)	60		
Datum van toetsing	15-9-2017		
Dichloorpropanen (0,7 som, 1,1+1,2+1,3)	0,42		
Dichloorpropaan	<0,42	0	
Trichloormethaan (Chloroform)	<0,20	<0,14	-0,01
1,1,1-Trichloorethaan	<0,10	<0,07	0
1,1,2-Trichloorethaan	<0,10	<0,07	0
Trichlooretheen (Tri)	<0,20	<0,14	-0,05
Tetrachloormethaan (Tetra)	<0,10	<0,07	0,01
Tetrachlooretheen (Per)	<0,10	<0,07	0
Tribroommethaan (bromoform)	<0,20	<0,14 ⁽¹⁴⁾	
1,2-dichlooretheen (som 0.7 factor)	0,14		
OVERIGE (ORGANISCHE) VERBINDINGEN			
Minerale olie C10 - C40	<50	<35	-0,03

8,88 : <= Streefwaarde

8,88 : > Streefwaarde

8,88 : > Interventiewaarde

11 : Enkele parameters ontbreken in de berekening van de somfractie

14 : Streefwaarde ontbreekt zorgplicht van toepassing

2 : Enkele parameters ontbreken in de som

6 : Heeft geen normwaarde

: verhoogde rapportagegrens

GSSD : Gestandaardiseerde meetwaarde

Index : $(\text{GSSD} - \text{S}) / (\text{I} - \text{S})$

- Getoetst via de BoToVa service, versie 2.0.0 -

Tabel 4: Normwaarden conform de Wet Bodembescherming

		S	S Diep	Indicatief	I
METALEN					
Barium [Ba]	µg/l	50	200		625
Cadmium [Cd]	µg/l	0,4	0,06		6
Kobalt [Co]	µg/l	20	0,7		100
Koper [Cu]	µg/l	15	1,3		75
Kwik [Hg]	µg/l	0,05	0,01		0,3
Lood [Pb]	µg/l	15	1,7		75
Molybdeen [Mo]	µg/l	5	3,6		300
Nikkel [Ni]	µg/l	15	2,1		75
Zink [Zn]	µg/l	65	24		800
AROMATISCHE VERBINDINGEN					
Benzeen	µg/l	0,2			30
Ethylbenzeen	µg/l	4			150
Tolueen	µg/l	7			1000
Xylenen (som)	µg/l	0,2			70
Styreen (Vinylbenzeen)	µg/l	6			300
Naftaleen	µg/l	0,01			70
GECHLOREERDE KOOLWATERSTOFFEN					
Vinylchloride	µg/l	0,01			5
Dichloormethaan	µg/l	0,01			1000
1,1-Dichloorethaan	µg/l	7			900
1,2-Dichloorethaan	µg/l	7			400
1,1-Dichlooretheen	µg/l	0,01			10
cis + trans-1,2-Dichlooretheen	µg/l	0,01			20
Dichloorpropaan	µg/l	0,8			80
Trichloormethaan (Chloroform)	µg/l	6			400
1,1,1-Trichloorethaan	µg/l	0,01			300
1,1,2-Trichloorethaan	µg/l	0,01			130
Trichlooretheen (Tri)	µg/l	24			500
Tetrachloormethaan (Tetra)	µg/l	0,01			10
Tetrachlooretheen (Per)	µg/l	0,01			40
Tribroommethaan (bromoform)	µg/l				630
OVERIGE (ORGANISCHE) VERBINDINGEN					
Minerale olie C10 - C40	µg/l	50			600

Bijlage 5. Analyseresultaten

AL-West B.V.

Dortmundstraat 16B, 7418 BH Deventer, the Netherlands
Postbus 693, 7400 AR Deventer
Tel. +31(0)570 788110, Fax +31(0)570 788108
e-Mail: info@al-west.nl, www.al-west.nl

SMA Zeeland B.V.
B. Boomstra
HEINKENSZANDSEWEG 22
4453 ZG 'S-HEERENHOEK

Datum 31.08.2017
Relatienr 35004560
Opdrachtnr. 679086

ANALYSERAPPORT

Opdracht 679086 Bodem / Eluaat

Opdrachtgever 35004560 SMA Zeeland B.V.
Uw referentie 23170156 Dorpsdijk (ong.) te Wissenkerke
Opdrachtacceptatie 28.08.17
Monsternemer Opdrachtgever

Geachte heer, mevrouw,

Hierbij zenden wij u de resultaten van het door u aangevraagde laboratoriumonderzoek. De analyses zijn, tenzij anders vermeld, geaccrediteerd volgens NEN-EN-ISO/IEC 17025 en uitgevoerd overeenkomstig de onderzoeksmethoden die worden genoemd in de meest actuele versie van onze verrichtingenlijst van de Raad voor Accreditatie, accreditatienummer L005.

De analyses zijn, tenzij anders vermeld, uitgevoerd overeenkomstig onze erkenning voor de werkzaamheid "Analyse voor milieuhygiënisch bodemonderzoek" van het Besluit Bodemkwaliteit.

Indien u gegevens wenst over de meetonzekerheden van een methode, kunnen wij u deze op verzoek verstrekken.

Dit rapport mag alleen in zijn geheel worden gereproduceerd. Eventuele bijlagen zijn onderdeel van het rapport.

Indien u nog vragen heeft of aanvullende informatie wenst, verzoeken wij u om contact op te nemen met Klantenservice.

Wij vertrouwen U met de toegezonden informatie van dienst te zijn.

Met vriendelijke groet,

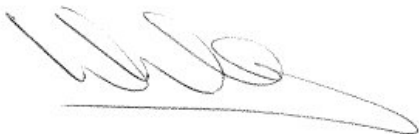

AL-West B.V. Dhr. Wouter Wanders, Tel. +31/570788115
Klantenservice

AL-West B.V.

Dortmundstraat 16B, 7418 BH Deventer, the Netherlands
Postbus 693, 7400 AR Deventer
Tel. +31(0)570 788110, Fax +31(0)570 788108
e-Mail: info@al-west.nl, www.al-west.nl



AGROLAB GROUP

Your labs. Your service.

Opdracht 679086 Bodem / Eluaat

Monsternr.	Monstername	Monsteromschrijving
217864	28.08.2017	MM01 01 (0-50) 02 (0-50) 03 (0-50) 05 (0-50) 07 (0-50) 09 (0-50)
217871	28.08.2017	MM02 01 (50-100) 01 (100-150) 02 (50-100) 02 (100-130)

Eenheid	217864	217871
	MM01 01 (0-50) 02 (0-50) 03 (0-50) 05 (0-50) 07 (0-50) 09 (0-50)	MM02 01 (50-100) 01 (100-150) 02 (50-100) 02 (100-130)

Algemene monstervoorbehandeling

S	Voorbehandeling conform AS3000		++	++
S	Droge stof	%	86,8	82,9
S	IJzer (Fe2O3)	% Ds	<5,0	<5,0

Fracties (sedigraaf)

S	Fractie < 2 µm	% Ds	16	13
---	----------------	------	----	----

Klassiek Chemische Analyses

S	Organische stof	% Ds	4,9 ^{x)}	1,1 ^{x)}
---	-----------------	------	-------------------	-------------------

Voorbehandeling metalen analyse

S	Koningswater ontsluiting		++	++
---	--------------------------	--	----	----

Metalen (AS3000)

S	Barium (Ba)	mg/kg Ds	44	<20
S	Cadmium (Cd)	mg/kg Ds	0,35	<0,20
S	Kobalt (Co)	mg/kg Ds	6,1	4,9
S	Koper (Cu)	mg/kg Ds	35	<5,0
S	Kwik (Hg)	mg/kg Ds	0,13	<0,05
S	Lood (Pb)	mg/kg Ds	67	<10
S	Molybdeen (Mo)	mg/kg Ds	<1,5	<1,5
S	Nikkel (Ni)	mg/kg Ds	13	9,6
S	Zink (Zn)	mg/kg Ds	92	25

PAK (AS3000)

S	Anthraceen	mg/kg Ds	<0,050	<0,050
S	Benzo(a)anthraceen	mg/kg Ds	0,36	<0,050
S	Benzo(a)-Pyreen	mg/kg Ds	0,39	<0,050
S	Benzo(ghi)peryleen	mg/kg Ds	0,23	<0,050
S	Benzo(k)fluorantheen	mg/kg Ds	0,23	<0,050
S	Chryseen	mg/kg Ds	0,41	<0,050
S	Fenanthreen	mg/kg Ds	0,36	<0,050
S	Fluorantheen	mg/kg Ds	0,85	<0,050
S	Indeno-(1,2,3-c,d)pyreen	mg/kg Ds	0,35	<0,050
S	Naftaleen	mg/kg Ds	<0,050	<0,050
S	Som PAK (VROM) (Factor 0,7)	mg/kg Ds	3,3 ^{#)}	0,35 ^{#)}

Minerale olie (AS3000/AS3200)

S	Koolwaterstoffractie C10-C40	mg/kg Ds	<35	<35
	Koolwaterstoffractie C10-C12	mg/kg Ds	<3 [*]	<3 [*]

De in dit rapport vermelde analyses zijn geaccrediteerd volgens ISO/IEC 17025:2005, tenzij bij de analyse het symbool " * " staat vermeld.

Kamer van Koophandel Directeur
Nr. 08110898 ppa. Marc van Gelder
VAT/BTW-ID-Nr.: Dr. Paul Wimmer
NL 811132559 B01



Blad 2 van 4



AL-West B.V.

Dortmundstraat 16B, 7418 BH Deventer, the Netherlands
Postbus 693, 7400 AR Deventer
Tel. +31(0)570 788110, Fax +31(0)570 788108
e-Mail: info@al-west.nl, www.al-west.nl



AGROLAB GROUP

Your labs. Your service.

Opdracht 679086 Bodem / Eluaat

Eenheid 217864 217871
MM01 01 (0-50) 02 (0-50) 03 (0-50) 05 (0-50) 07 (0-50) 09 (0-50) MM02 01 (50-100) 01 (100-150) 02 (50-100) 02 (100-150)

Minerale olie (AS3000/AS3200)

Parameter	Eenheid	217864	217871
Koolwaterstoffractie C12-C16	mg/kg Ds	<3 *	<3 *
Koolwaterstoffractie C16-C20	mg/kg Ds	<4 *	<4 *
Koolwaterstoffractie C20-C24	mg/kg Ds	<5 *	<5 *
Koolwaterstoffractie C24-C28	mg/kg Ds	<5 *	<5 *
Koolwaterstoffractie C28-C32	mg/kg Ds	6 *	<5 *
Koolwaterstoffractie C32-C36	mg/kg Ds	<5 *	<5 *
Koolwaterstoffractie C36-C40	mg/kg Ds	<5 *	<5 *

Polychloorbifenylen (AS3000)

Parameter	Eenheid	217864	217871
S PCB 28	mg/kg Ds	<0,0010	<0,0010
S PCB 52	mg/kg Ds	<0,0010	<0,0010
S PCB 101	mg/kg Ds	<0,0010	<0,0010
S PCB 118	mg/kg Ds	<0,0010	<0,0010
S PCB 138	mg/kg Ds	<0,0010	<0,0010
S PCB 153	mg/kg Ds	<0,0010	<0,0010
S PCB 180	mg/kg Ds	<0,0010	<0,0010
S Som PCB (7 Ballschmitter) (Factor 0,7)	mg/kg Ds	0,0049 #)	0,0049 #)

x) Gehaltes beneden de rapportagegrens zijn niet mee inbegrepen.

#) Bij deze som zijn resultaten "<rapportagegrens" vermenigvuldigd met 0,7.

S) Erkend volgens AS SIKB 3000

Verklaring: "<" of n.a. betekent dat het gehalte van de component lager is dan de rapportagegrens.

Het analyseresultaat van PCB 138 is mogelijk overschat vanwege co-elutie met PCB 163

Het organische stof gehalte wordt gecorrigeerd voor het lutum gehalte, als geen lutum bepaald is wordt gecorrigeerd als ware het lutum gehalte 5,4%

Begin van de analyses: 28.08.2017

Einde van de analyses: 31.08.2017

De onderzoeksresultaten hebben alleen betrekking op het aangeleverde monstermateriaal. Monsters met onbekende herkomst kunnen slechts beperkt gecontroleerd worden op plausibiliteit.

AL-West B.V. Dhr. Wouter Wanders, Tel. +31/570788115
Klantenservice

Kamer van Koophandel
Nr. 08110898
VAT/BTW-ID-Nr.:
NL 811132559 B01

Directeur
ppa. Marc van Gelder
Dr. Paul Wimmer

Blad 3 van 4



AL-West B.V.

Dortmundstraat 16B, 7418 BH Deventer, the Netherlands
Postbus 693, 7400 AR Deventer
Tel. +31(0)570 788110, Fax +31(0)570 788108
e-Mail: info@al-west.nl, www.al-west.nl



Opdracht 679086 Bodem / Eluaat

Toegepaste methoden

eigen methode: Koolwaterstoffractie C10-C12 Koolwaterstoffractie C12-C16 Koolwaterstoffractie C16-C20
Koolwaterstoffractie C20-C24 Koolwaterstoffractie C24-C28 Koolwaterstoffractie C28-C32
Koolwaterstoffractie C32-C36 Koolwaterstoffractie C36-C40

Gelijkwaardig aan NEN 5739: IJzer (Fe₂O₃)

NEN-EN12880; AS3000 en AS3200; Glw. NEN-ISO11465: Droge stof

Protocollen AS 3000: Organische stof Voorbehandeling conform AS3000 Zink (Zn) Nikkel (Ni) Molybdeen (Mo) Lood (Pb) Kwik (Hg)
Barium (Ba) Cadmium (Cd) Koper (Cu) Kobalt (Co) Koolwaterstoffractie C10-C40 Fluorantheen Fenanthreen
Chryseen Benzo-(a)-Pyreen Benzo(k)fluorantheen Benzo(ghi)peryleen Benzo(a)anthraceen Anthraceen
Indeno-(1,2,3-c,d)pyreen Naftaleen Som PAK (VROM) (Factor 0,7) PCB 28 PCB 52 PCB 101 PCB 118
PCB 138 PCB 153 PCB 180 Som PCB (7 Ballschmitter) (Factor 0,7)

Protocollen AS 3000 / Protocollen AS 3200: Koningswater ontsluiting Fractie < 2 µm

De in dit rapport vermelde analyses zijn geaccrediteerd volgens ISO/IEC 17025:2005, tenzij bij de analyse het symbool " * " staat vermeld.

Kamer van Koophandel Directeur
Nr. 08110898 ppa. Marc van Gelder
VAT/BTW-ID-Nr.: Dr. Paul Wimmer
NL 811132559 B01

Blad 4 van 4



AL-West B.V.

Dortmundstraat 16B, 7418 BH Deventer, the Netherlands
Postbus 693, 7400 AR Deventer
Tel. +31(0)570 788110, Fax +31(0)570 788108
e-Mail: info@al-west.nl, www.al-west.nl

CHROMATOGRAM for Order No. 679086, Analysis No. 217864, created at 31.08.2017 08:10:08

Monsteromschrijving: MM01 01 (0-50) 02 (0-50) 03 (0-50) 05 (0-50) 07 (0-50) 09 (0-50)

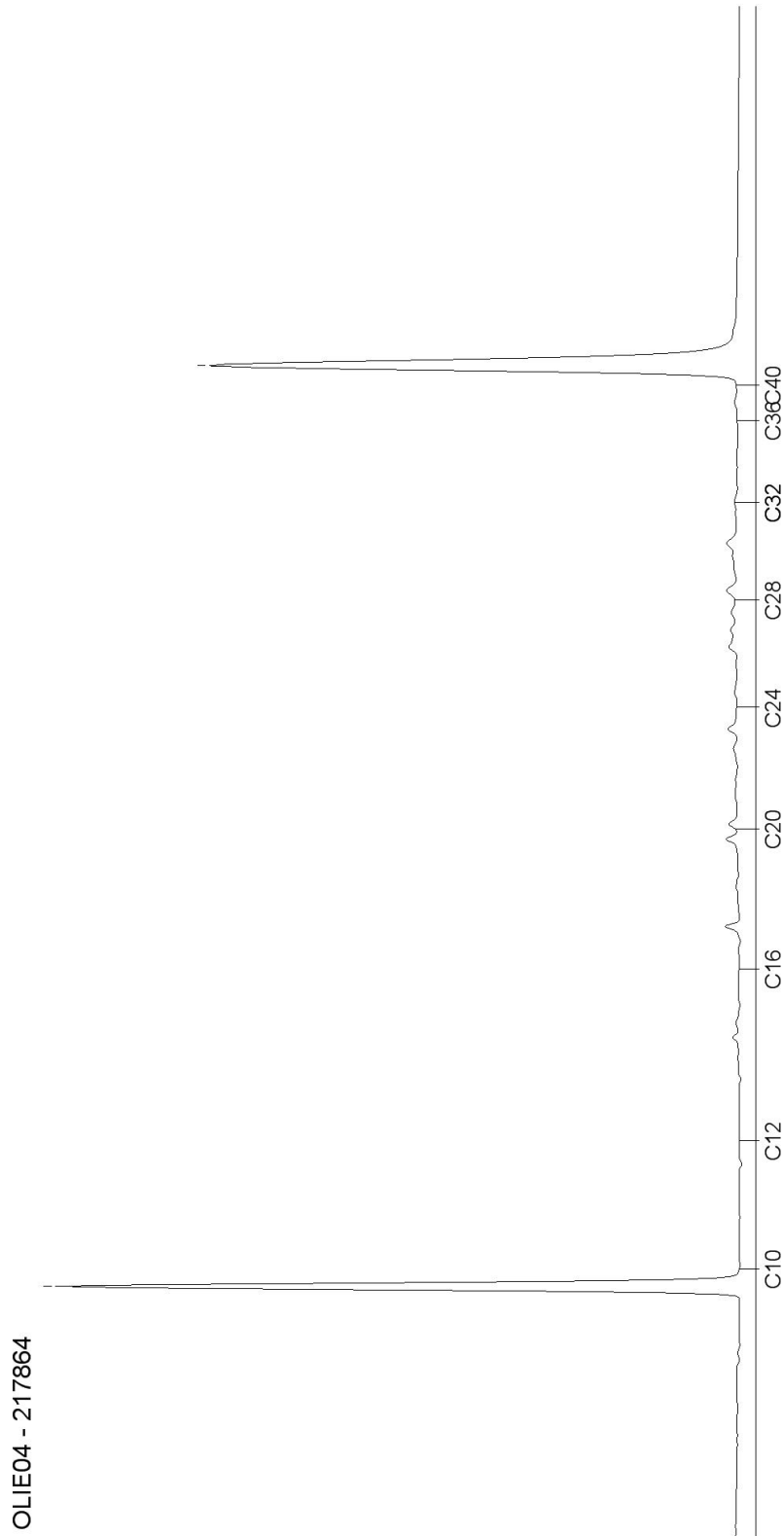

AL-West B.V.

Dortmundstraat 16B, 7418 BH Deventer, the Netherlands
Postbus 693, 7400 AR Deventer
Tel. +31(0)570 788110, Fax +31(0)570 788108
e-Mail: info@al-west.nl, www.al-west.nl

CHROMATOGRAM for Order No. 679086, Analysis No. 217871, created at 31.08.2017 08:10:08

Monsteromschrijving: MM02 01 (50-100) 01 (100-150) 02 (50-100) 02 (100-130)

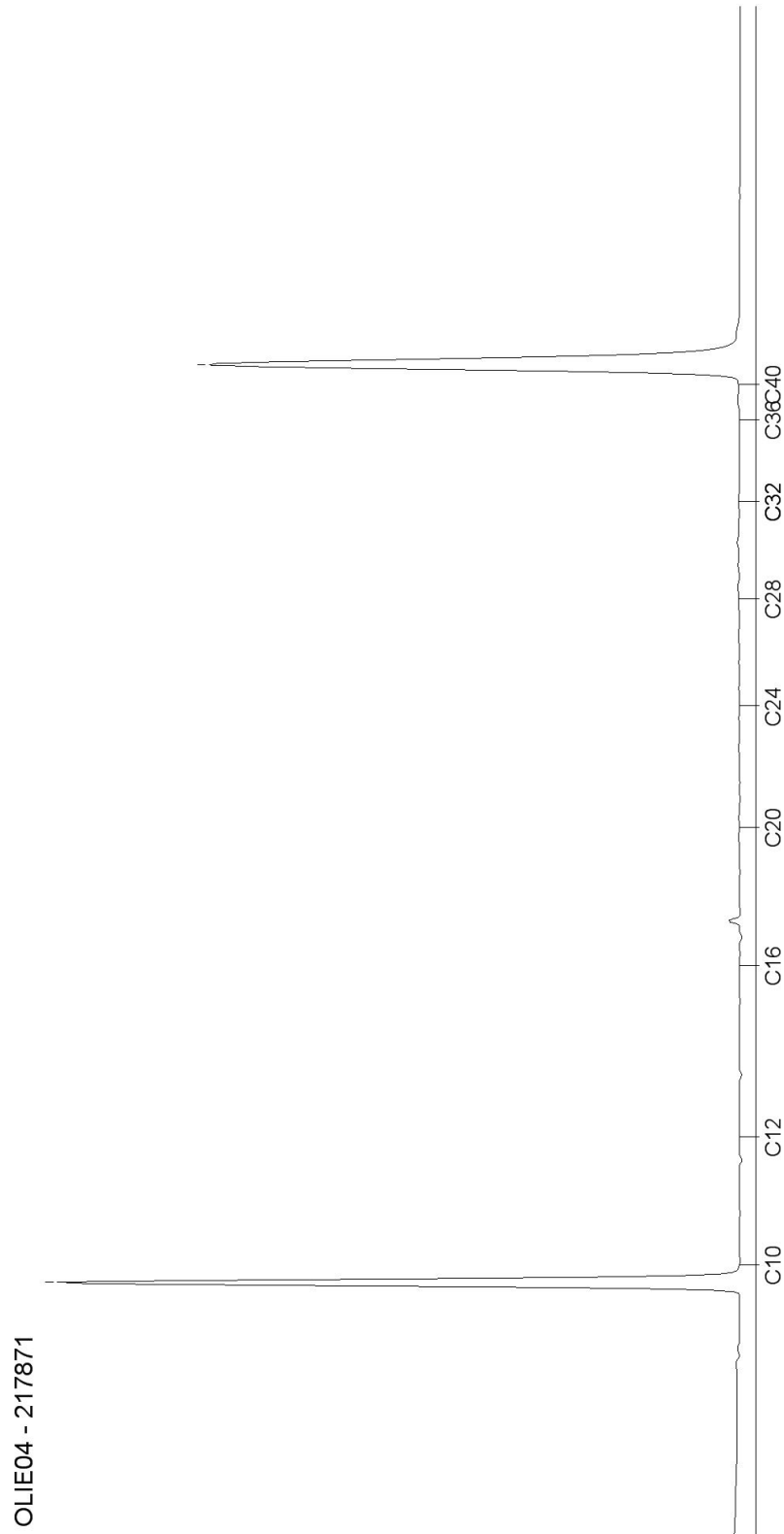

AL-West B.V.

Dortmundstraat 16B, 7418 BH Deventer, the Netherlands
Postbus 693, 7400 AR Deventer
Tel. +31(0)570 788110, Fax +31(0)570 788108
e-Mail: info@al-west.nl, www.al-west.nl

SMA Zeeland B.V.
B. Boomstra
HEINKENSZANDSEWEG 22
4453 ZG 'S-HEERENHOEK

Datum 15.09.2017
Relatienr 35004560
Opdrachtnr. 686219

ANALYSERAPPORT

Opdracht 686219 Water

Opdrachtgever 35004560 SMA Zeeland B.V.
Uw referentie 23170156 Dorpsdijk (ong.) te Wissenkerke
Opdrachtacceptatie 11.09.17
Monsternemer Opdrachtgever

Geachte heer, mevrouw,

Hierbij zenden wij u de resultaten van het door u aangevraagde laboratoriumonderzoek. De analyses zijn, tenzij anders vermeld, geaccrediteerd volgens NEN-EN-ISO/IEC 17025 en uitgevoerd overeenkomstig de onderzoeksmethoden die worden genoemd in de meest actuele versie van onze verrichtingenlijst van de Raad voor Accreditatie, accreditatienummer L005.

De analyses zijn, tenzij anders vermeld, uitgevoerd overeenkomstig onze erkenning voor de werkzaamheid "Analyse voor milieuhygiënisch bodemonderzoek" van het Besluit Bodemkwaliteit.

Indien u gegevens wenst over de meetonzekerheden van een methode, kunnen wij u deze op verzoek verstrekken.

Dit rapport mag alleen in zijn geheel worden gereproduceerd. Eventuele bijlagen zijn onderdeel van het rapport.

Indien u nog vragen heeft of aanvullende informatie wenst, verzoeken wij u om contact op te nemen met Klantenservice.

Wij vertrouwen U met de toegezonden informatie van dienst te zijn.

Met vriendelijke groet,



AL-West B.V. Dhr. Wouter Wanders, Tel. 31/570788115
Klantenservice

AL-West B.V.

Dortmundstraat 16B, 7418 BH Deventer, the Netherlands
Postbus 693, 7400 AR Deventer
Tel. +31(0)570 788110, Fax +31(0)570 788108
e-Mail: info@al-west.nl, www.al-west.nl



AGROLAB GROUP

Your labs. Your service.

Opdracht 686219 Water

Monsternr.	Monsteromschrijving	Monstername	Monsternamepunt
232553	01-1-1 01 (200-300)	11.09.2017	

Eenheid 232553
01-1-1 01 (200-300)

Metalen (AS3000)

S Barium (Ba)	µg/l	79
S Cadmium (Cd)	µg/l	<0,20
S Kobalt (Co)	µg/l	<2,0
S Koper (Cu)	µg/l	<2,0
S Kwik (Hg)	µg/l	<0,05
S Lood (Pb)	µg/l	<2,0
S Molybdeen (Mo)	µg/l	<2,0
S Nikkel (Ni)	µg/l	<3,0
S Zink (Zn)	µg/l	<10

Aromaten (AS3000)

S Benzeen	µg/l	<0,20
S Tolueen	µg/l	<0,20
S Ethylbenzeen	µg/l	<0,20
S <i>m,p</i> -Xyleen	µg/l	<0,20
S <i>ortho</i> -Xyleen	µg/l	<0,10
S Som Xylenen (Factor 0,7)	µg/l	0,21 #)
S Naftaleen	µg/l	<0,020
S Styreen	µg/l	<0,20

Chloorhoudende koolwaterstoffen (AS3000)

S Dichloormethaan	µg/l	<0,20
S Trichloormethaan (Chloroform)	µg/l	<0,20
S Tetrachloormethaan (Tetra)	µg/l	<0,10
S 1,1-Dichloorethaan	µg/l	<0,20
S 1,2-Dichloorethaan	µg/l	<0,20
S 1,1,1-Trichloorethaan	µg/l	<0,10
S 1,1,2-Trichloorethaan	µg/l	<0,10
S Vinylchloride	µg/l	<0,20
S 1,1-Dichlooretheen	µg/l	<0,10
S <i>Cis</i> -1,2-Dichlooretheen	µg/l	<0,10
S <i>trans</i> -1,2-Dichlooretheen	µg/l	<0,10
S Som <i>cis/trans</i> -1,2-Dichlooretheen (Factor 0,7)	µg/l	0,14 #)
S Som Dichlooretheen (Factor 0,7)	µg/l	0,21 #)
S Trichlooretheen (Tri)	µg/l	<0,20

De in dit rapport vermelde analyses zijn geaccrediteerd volgens ISO/IEC 17025:2005, tenzij bij de analyse het symbool " * " staat vermeld.

Kamer van Koophandel Directeur
Nr. 08110898 ppa. Marc van Gelder
VAT/BTW-ID-Nr.: Dr. Paul Wimmer
NL 811132559 B01

Blad 2 van 4



AL-West B.V.

Dortmundstraat 16B, 7418 BH Deventer, the Netherlands
Postbus 693, 7400 AR Deventer
Tel. +31(0)570 788110, Fax +31(0)570 788108
e-Mail: info@al-west.nl, www.al-west.nl

Opdracht 686219 Water

Eenheid 232553
01-1-1 01 (200-300)

Chloorhoudende koolwaterstoffen (AS3000)

S Tetrachlooretheen (Per)	µg/l	<0,10
S 1,1-Dichloorpropaan	µg/l	<0,20
S 1,2-Dichloorpropaan	µg/l	<0,20
S 1,3-Dichloorpropaan	µg/l	<0,20
S Som Dichloorpropanen (Factor 0,7)	µg/l	0,42 #)

Broomhoudende koolwaterstoffen

S Tribroommethaan (bromoform)	µg/l	<0,20
-------------------------------	------	-------

Minerale olie (AS3000)

S Koolwaterstoffractie C10-C40	µg/l	<50
Koolwaterstoffractie C10-C12	µg/l	<10 *
Koolwaterstoffractie C12-C16	µg/l	<10 *
Koolwaterstoffractie C16-C20	µg/l	<5,0 *
Koolwaterstoffractie C20-C24	µg/l	<5,0 *
Koolwaterstoffractie C24-C28	µg/l	<5,0 *
Koolwaterstoffractie C28-C32	µg/l	<5,0 *
Koolwaterstoffractie C32-C36	µg/l	<5,0 *
Koolwaterstoffractie C36-C40	µg/l	<5,0 *

#) Bij deze som zijn resultaten "<rapportagegrens" vermenigvuldigd met 0,7.

S) Erkend volgens AS SIKB 3000

Verklaring: "<" of n.a. betekent dat het gehalte van de component lager is dan de rapportagegrens.

Begin van de analyses: 11.09.2017

Einde van de analyses: 15.09.2017

De onderzoeksresultaten hebben alleen betrekking op het aangeleverde monstermateriaal. Monsters met onbekende herkomst kunnen slechts beperkt gecontroleerd worden op plausibiliteit.

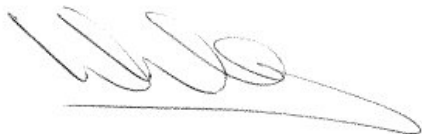

AL-West B.V. Dhr. Wouter Wanders, Tel. 31/570788115
Klantenservice

De in dit rapport vermelde analyses zijn geaccrediteerd volgens ISO/IEC 17025:2005, tenzij bij de analyse het symbool " * " staat vermeld.

AL-West B.V.

Dortmundstraat 16B, 7418 BH Deventer, the Netherlands
Postbus 693, 7400 AR Deventer
Tel. +31(0)570 788110, Fax +31(0)570 788108
e-Mail: info@al-west.nl, www.al-west.nl



Opdracht 686219 Water

Toegepaste methoden

eigen methode: Koolwaterstoffractie C10-C12 Koolwaterstoffractie C12-C16 Koolwaterstoffractie C16-C20
Koolwaterstoffractie C20-C24 Koolwaterstoffractie C24-C28 Koolwaterstoffractie C28-C32
Koolwaterstoffractie C32-C36 Koolwaterstoffractie C36-C40

Protocollen AS 3100: Zink (Zn) Nikkel (Ni) Molybdeen (Mo) Lood (Pb) Kwik (Hg) Koper (Cu) Kobalt (Co) Barium (Ba) Cadmium (Cd)
Dichloormethaan Tribroommethaan (bromoform) Benzeen Trichloormethaan (Chloroform) Toluene
Tetrachloormethaan (Tetra) 1,1-Dichloorethaan Ethylbenzeen ortho-Xyleen 1,2-Dichloorethaan m,p-Xyleen
Som Xylenen (Factor 0,7) Naftaleen 1,1,1-Trichloorethaan Styreen 1,1,2-Trichloorethaan Vinylchloride
1,1-Dichlooretheen Cis-1,2-Dichlooretheen trans-1,2-Dichlooretheen Som cis/trans-1,2-Dichlooretheen (Factor 0,7)
Som Dichlooretheen (Factor 0,7) Trichlooretheen (Tri) Tetrachlooretheen (Per) 1,1-Dichloorpropan
1,2-Dichloorpropan 1,3-Dichloorpropan Som Dichloorpropanen (Factor 0,7) Koolwaterstoffractie C10-C40

De in dit rapport vermelde analyses zijn geaccrediteerd volgens ISO/IEC 17025:2005, tenzij bij de analyse het symbool " * " staat vermeld.

Kamer van Koophandel Directeur
Nr. 08110898 ppa. Marc van Gelder
VAT/BTW-ID-Nr.: Dr. Paul Wimmer
NL 811132559 B01

Blad 4 van 4



AL-West B.V.

Dortmundstraat 16B, 7418 BH Deventer, the Netherlands
Postbus 693, 7400 AR Deventer
Tel. +31(0)570 788110, Fax +31(0)570 788108
e-Mail: info@al-west.nl, www.al-west.nl

CHROMATOGRAM for Order No. 686219, Analysis No. 232553, created at 14.09.2017 06:26:34

Monsteromschrijving: 01-1-1 01 (200-300)

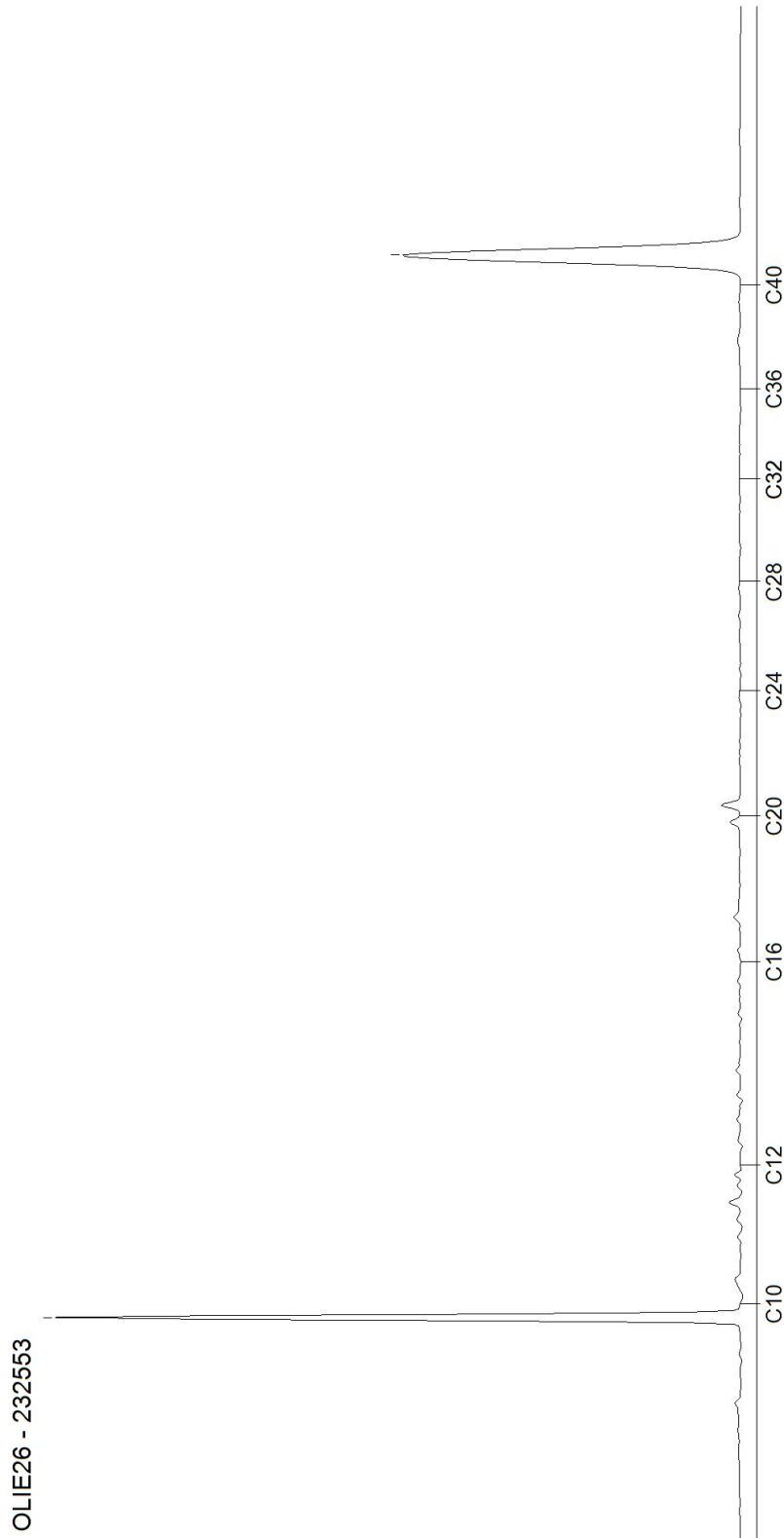

Bijlage 6. Historische kaarten en luchtfoto's



Historische kaart ca. 1912



Historische kaart ca. 1960



Luchtfoto 2016

Bijlage 7. Foto's



IMG_20170828_134028_resized_20170831_033147869



IMG_20170828_134048_resized_20170831_033149025



IMG_20170828_134100_resized_20170831_033147434



IMG_20170828_134357_resized_20170831_033223034