

# **'Quickscan natuurtoets woningbouw Drogteropslagen'**

*Inventarisatie en beoordeling van natuurwaarden  
in het kader van natuurwet- en regelgeving*



# Colofon

*Titel:* **'Quickscan natuurtoets woningbouw Drogteropslagen'**

*Subtitel:* Inventarisatie en beoordeling van natuurwaarden in het kader van natuurwet- en regelgeving

*Projectcode:* 10172

*Status:* Eindrapport

*Datum:* 7 juni 2010

*Auteur:* M.A. (Martin) Heinen

*Veldonderzoek:* Ing. M. (Marco) van der Sluis

*Eindredactie:* Ing. M. (Marco) van der Sluis

*Opdrachtgever:* Stedenbouwkundig adviesbureau Witpaard, de heer P.J.M. van Rosenberg

---

**EcoGroen Advies BV**  
Postbus 625  
8000 AP Zwolle

T: 038 423 64 64

F: 038 423 64 65

I: [www.ecogroen.nl](http://www.ecogroen.nl)

© EcoGroen Advies (2010)

Alles uit deze uitgave mag worden vermenigvuldigd en/of openbaar gemaakt mits onder vermelding van de bron:

Heinen, M.A. (2010). 'Quickscan natuurtoets woningbouw Drogteropslagen'; Inventarisatie en beoordeling van natuurwaarden in het kader van natuurwet- en regelgeving. Rapport 10-172. EcoGroen Advies, Zwolle.

# Inhoud

## Samenvatting en conclusies

<b>1</b>	<b>Inleiding .....</b>	<b>1</b>
1.1	Aanleiding en doelstelling .....	1
1.2	Situatie.....	1
1.3	Algemene opzet.....	2
<b>2</b>	<b>Gebiedsgericht natuurbeleid .....</b>	<b>3</b>
2.1	Inleiding .....	3
2.2	Natuurbeschermingswet .....	3
2.3	Nota Ruimte.....	3
<b>3</b>	<b>Flora en fauna van het onderzoeksgebied .....</b>	<b>5</b>
3.1	Methode.....	5
3.2	Flora .....	5
3.3	Zoogdieren .....	5
3.4	Broedvogels.....	6
3.5	Amfibieën.....	6
3.6	Overige soorten .....	7
<b>4</b>	<b>Geraadpleegde bronnen.....</b>	<b>8</b>

## Bijlage

I .....	Wettelijk kader
---------	-----------------

# Samenvatting en conclusies

## Aanleiding en doelstelling

In opdracht van stedenbouwkundig adviesbureau Witpaard heeft EcoGroen Advies BV een quickscan natuurtoets uitgevoerd ten behoeve van geplande woningbouw in Drogteropslagen.

De Flora- en faunawet en de Natuurbeschermingswet verplichten vooraf te toetsen of ruimtelijke ingrepen of activiteiten niet conflicteren met aanwezige beschermde plant- en diersoorten en habitats. In het voorliggende onderzoek worden de consequenties in beeld gebracht van de ruimtelijke ingrepen en vindt toetsing plaats aan de Flora- en faunawet en vigerend gebiedsgericht natuurbeleid.

## Gebiedsgericht natuurbeleid

Op basis van de aard van de ruimtelijke ingrepen kan geconcludeerd worden dat deze geen negatieve effecten hebben op de in de omgeving aanwezige Natura 2000-gebieden, Beschermde Natuurmonumenten, EHS-gebieden en gebieden met natuurwaarden buiten de EHS.

## Aangetroffen en te verwachten soorten

De locatie bestaat uit een graslandperceel aan de noordrand van Drogteropslagen. Langs de randen van het perceel zijn ruigtebegroeiingen, bosjes, greppels en erven van woningen aanwezig. De beoogde plannen op de locatie bestaan uit de bouw van 8 tot 10 woningen.

Onderstaand worden de bevindingen kort weergegeven:

- In het plangebied zijn geen potentiële vaste verblijfplaatsen voor vleermuizen aangetroffen. De voorgenomen plannen hebben daarnaast ook geen nadelige gevolgen op vlieg- en/of jachtroutes en foeragerende vleermuizen;
- Verspreid in het plangebied zijn vaste verblijfplaatsen van enkele algemeen voorkomende, laag beschermde, zoogdiersoorten te verwachten. Verblijfplaatsen van juridisch zwaarder beschermde zoogdieren zijn niet aangetroffen/ te verwachten;
- Het plangebied is ongeschikt voor broedvogels. De bosjes rondom het plangebied vormen broedbiotoop voor algemene broedvogels zoals Merel, Heggenmus, Winterkoning, Vink, Tjiftjaf en Houtduif. In het plangebied zijn geen nesten van jaarrond beschermde broedvogelsoorten aangetroffen en deze worden gezien de terreingesteldheid ook niet verwacht;
- In het plangebied is overwintering van laag beschermde amfibieënsoorten als Bruine kikker, Gewone pad en Kleine watersalamander te verwachten;
- Er zijn geen beschermde planten, vissen, ongewervelden en reptielen aangetoond of te verwachten.

## Ontheffing en mitigerende maatregelen

- Het aanvragen van een ontheffing annex artikel 75 van de Flora- en faunawet is niet aan de orde;
- Bij de beoogde plannen zouden mogelijk exemplaren en verblijfplaatsen van enkele algemene en laag beschermde kleine zoogdieren en amfibieën verloren gaan. Het overtreden van verbodsartikelen uit de Flora- en faunawet is hier voor laag beschermde soorten echter niet aan de orde, omdat automatisch vrijstelling van de verbodsartikelen 9, 11 en 12 geldt;
- Werkzaamheden die broedbiotopen van aanwezige vogels verstoren of beschadigen dienen te allen tijde te worden voorkomen. Dit is voor de meeste soorten mogelijk door gefaseerd te werken en de uitvoering op te starten in de periode voor half maart en na half juli. Overigens wordt voor het broedseizoen geen standaardperiode gehanteerd, maar is het van belang of een broedgeval wordt verstoord, ongeacht de datum. Wanneer in de periode tussen half juli en half november gestart wordt met de werkzaamheden is het van belang om na te gaan of bewoonde nesten van Houtduif aanwezig zijn in de invloedssfeer van de plannen. Houtduif kan namelijk broeden tot half november.

# 1 Inleiding

## 1.1 Aanleiding en doelstelling

In opdracht van stedenbouwkundig adviesbureau Witpaard (contactpersoon de heer P.J.M. van Rossenberg) heeft EcoGroen Advies BV een quickscan natuurtoets uitgevoerd ten behoeve van geplande woningbouw in Drogteropslagen.

De Flora- en faunawet en de Natuurbeschermingswet verplichten vooraf te toetsen of ruimtelijke ingrepen of activiteiten niet conflicteren met aanwezige beschermde plant- en diersoorten en habitats. In het voorliggende onderzoek worden de consequenties in beeld gebracht van de ruimtelijke ingrepen en vindt toetsing plaats aan de Flora- en faunawet en vigerend gebiedsgericht natuurbeleid.

## 1.2 Situatie

De locatie bestaat uit een graslandperceel aan de noordrand van Drogteropslagen (figuur 1). Langs de randen van het perceel zijn ruigtebegroeiingen, bosjes, greppels en erven van woningen aanwezig. De beoogde plannen op de locatie bestaan uit de bouw van 8 tot 10 woningen.



*Figuur 1: Kaart met de situering van het plangebied (geel omlijnd). Bron kaartondergrond: Google Earth, 2010.*

### 1.3 Algemene opzet

Voorliggende ecologische beoordeling is gebaseerd op één veldbezoek op 27 april 2010 en bekende verspreidingsgegevens (zie Hoofdstuk 4 Geraadpleegde bronnen).

Om inzicht te krijgen in de aanwezige natuurwaarden en beperkingen met betrekking tot de beoogde ruimtelijke ingreep van het plangebied, zijn twee sporen gevolgd:

- Ten eerste is in kaart gebracht welk gebiedsgericht beleid uitwerking heeft in beide gebieden (hoofdstuk 2);
- Ten tweede is nagegaan welke beschermde planten- en diersoorten in de gebieden voorkomen of kunnen voorkomen (hoofdstuk 3).

Uit de verzamelde informatie volgt een korte beschrijving van de verwachte effecten van de ruimtelijke ingreep op beschermde soorten en welke mitigerende (verzachtende of inpassings-) maatregelen eventueel nodig zijn om de functionaliteit van het leefgebied van beschermde soorten te garanderen.

## 2 Gebiedsgericht natuurbeleid

### 2.1 Inleiding

In het kader van dit onderzoek wordt, naast de aanwezigheid van beschermde soorten, aandacht besteed aan gebieden met een beschermingsstatus. De volgende wet- en regelgeving is daarbij van belang:

- Natuurbeschermingswet, waarin o.a. de Vogel- en Habitatrichtlijn zijn opgenomen;
- Nota Ruimte, in omgevingsvisies uitgewerkt voor bescherming van de Ecologische Hoofdstructuur (EHS), ganzen(foerageer)gebied en weidevogelgebied.

De beschermingsregimes hebben tot doel de natuurwaarden in de betreffende gebieden veilig te stellen. In sommige situaties dienen ook ruimtelijke ingrepen buiten de begrenzing van deze gebieden getoetst te worden op mogelijke schadelijke uitstralende effecten. In de onderstaande paragrafen wordt kort ingegaan op de eventuele effecten die de geplande werkzaamheden kunnen hebben op nabijgelegen gebieden met een beschermingsstatus.

### 2.2 Natuurbeschermingswet

In de Natuurbeschermingswet 1998 is de bescherming geregeld van Habitat- en Vogelrichtlijngebieden - tezamen Natura 2000-gebieden genoemd - en Beschermde Natuurmonumenten (Ministerie van LNV 2010).

#### *Natura 2000-gebied*

De planlocatie ligt op ca. 9 kilometer afstand ten zuiden van Natura 2000-gebied Mantingerzand. Voor 'Mantingerzand' zijn instandhoudingsdoelen opgesteld voor verschillende heischrale habitats, stuifzanden en zure vennen (Ministerie van LNV 2010). Gezien de afstand van het plangebied tot Natura 2000-gebied Mantingerzand en de aard van de ingreep wordt geconcludeerd dat de voorgenomen plannen geen effecten zullen hebben op de instandhoudingsdoelen van het Natura 2000-gebied.

#### *Beschermde Natuurmonument*

In de wijde omgeving van het plangebied bevinden zich geen Beschermde Natuurmonumenten. Het meest dichtbij gelegen Beschermde Natuurmonument ligt in de omgeving van Ommen (Junner- en Arriërkoeland) op een afstand van ruim 9 kilometer.

Gezien de afstand van het plangebied tot Beschermde natuurmonument 'Junner- en Arriërkoeland' en de aard van de ingreep wordt geconcludeerd dat de voorgenomen plannen geen effecten op de wezenlijke kenmerken en waarden van Beschermde Natuurmonumenten.

### 2.3 Nota Ruimte

De Nota Ruimte is één van de structuurschema's waarin de visie van het Rijk over natuur en landelijk gebied is vastgelegd. De nota richt zich op het behoud, herstel en ontwikkeling van wezenlijke natuurlijke kenmerken en waarden. Vanuit deze doelstelling is de Ecologische Hoofdstructuur (EHS) opgesteld en zijn ondermeer weidevogelbeheer- en ganzengebied aangewezen. Binnen de Ecologische Hoofdstructuur geldt de 'Nee, tenzij'-benadering. Dit houdt in dat een ingreep niet mogelijk is als daarmee de wezenlijke kenmerken of waarden van het gebied significant worden aangetast, tenzij er geen reële alternatieven zijn en er sprake is van redenen van groot openbaar belang.

Volgens de kaart Concretisering EHS van de provincie Drenthe ligt het plangebied niet in en in de nabijheid van de EHS. De planlocatie ligt op 425 meter van een gebied dat is aangewezen als EHS (Reestdal). Tussen de genoemde EHS en het plangebied ligt de lintbebouwing van Drogeropslagen en lokale infrastructuur. Het gebied tussen de lintbebouwing van Drochteropslagen en de EHS bestaat uit agrarisch gebied dat is aangegeven als ecologische

verbindingszone. Gezien de tussenliggende barrière van woningbouw en infrastructuur en de aard van de beoogde plannen wordt geconcludeerd dat er geen aantasting plaatsvindt van de EHS (en Ecologische verbindingzones) als gevolg van de plannen.

### *Overige natuurwaarden*

Het plangebied ligt op enkele honderden meters afstand van een gebied met botanische waarden voor sloten (Provinciaal Omgevingsplan Drenthe 2006). Er is gezien de aard van de beoogde plannen en de ligging geen negatieve invloed op specifieke natuurwaarden buiten de EHS te verwachten.



## 3 Flora en fauna van het onderzoeksgebied

### 3.1 Methode

Op 27 april 2010 is een veldbezoek aan het plangebied gebracht. Tijdens dit bezoek is aandacht besteed aan de beschermde soorten binnen de Flora- en faunawet en vooral aan de juridisch zwaarder beschermde soorten (tabel 2 en 3) en bedreigde (Rode Lijst) soorten. Daarnaast is op basis van de terreingesteldheid, bekende verspreidingsgegevens (zie hoofdstuk 4 'geraadpleegde bronnen') en expert judgement, een uitspraak gedaan over mogelijk aanwezige beschermde soorten.

In dit hoofdstuk worden de onderzochte soortgroepen beschreven die in het plangebied en de directe omgeving zijn aangetroffen en te verwachten. De relevante soorten worden in de onderstaande tekst kort toegelicht. Een toelichting op de beschermingsstatus is gegeven in bijlage I.

### 3.2 Flora

Het plangebied bestaat uit grasland waar algemene soorten zijn aangetroffen als Vogelmuur, Kleine veldkers, Engels raaigras, Zachte ooievaarsbek, Straatgras, Witte klaver, Gewoon herderstasje en Gewone paardenbloem. In de ruigten langs de rand en droge greppelkanten staan soorten van ruigten als Kweek, Hondsdraf, Grote brandnetel, Kruidende boterbloem, Akkerdistel, Speenkruid, Ridderzuring, Kleefkruid en Rode klaver.

Volgens gegevens van het Natuurloket zijn de kilometerhokken waarin het plangebied is gelegen (X229/Y515 en X230/Y515) op flora matig tot goed onderzocht (Natuurloket, 27 april 2010). Er is slechts één laag beschermde soort bekend uit beide kilometerhokken. Tijdens het veldonderzoek zijn in het plangebied zelf geen beschermde plantensoorten of plantensoorten van de Rode Lijst aangetroffen. Overigens zijn gezien de terreingesteldheid en aangetroffen soortensamenstelling geen beschermde soorten/soorten van de Rode Lijst te verwachten.

### 3.3 Zoogdieren

#### *Vleermuizen*

Alle vleermuizen zijn opgenomen in Bijlage IV van de Habitatrichtlijn en Tabel 3 van de Flora- en faunawet en daardoor strikt beschermd.

#### *Potentiële verblijfplaatsen*

Verblijfplaatsen van vleermuizen bevinden zich in donkere ruimten in bomen, huizen, kelders, etc. Vanwege het ontbreken van bebouwing en bomen zijn verblijfplaatsen van vleermuizen niet te verwachten in het plangebied.

#### *Potentiële vliegroutes*

Van veel vleermuissoorten is bekend dat zij gedurende lange tijd gebruik kunnen maken van dezelfde structuren voor de oriëntatie en daarlangs van hun verblijfplaats naar de foerageergebieden trekken. Vanwege dit traditiegetrouwe gedrag van vleermuizen vormen bepaalde lijnvormige structuren (bijvoorbeeld rijen woningen, watergangen en singels) een belangrijk onderdeel van een vliegroute. Wanneer alternatieve structuren ontbreken zijn dergelijke structuren onmisbaar en zodoende beschermd. Binnen het plangebied ontbreken echter lijnvormige structuren die van belang kunnen zijn als vliegroute voor vleermuizen.

#### *Potentieel foerageergebied*

Foerageergebied van vleermuizen geniet binnen de Flora- en faunawetgeving geen juridische bescherming, tenzij het onmisbaar is voor het voortbestaan van een populatie. Dit is in deze situatie niet het geval, omdat het plangebied gezien de terreingesteldheid niet onmisbaar is en in zowel de huidige als toekomstige situatie geschikt is als foerageergebied voor vleermuizen.

#### *Overige zoogdieren*

Het plangebied is gecontroleerd op potentiële verblijfplaatsen van overige juridisch zwaarder beschermde zoogdiersoorten, zoals Waterspitsmuis, Eekhoorn, Steenmarter en Das. Er zijn geen verblijfplaatsen of sporen aangetroffen die kunnen duiden op de aanwezigheid van deze soorten. Gezien bekende verspreidingsgegevens en de aanwezige terreinkenmerken worden zwaarder beschermde soorten ook niet in het plangebied verwacht.

Binnen het plangebied is een aantal vaste verblijfplaatsen van laag beschermde (FFW tabel 1) zoogdiersoorten te verwachten, namelijk Veldmuis, Mol, Huisspitsmuis en Bosmuis. Voor tabel 1 soorten geldt echter automatisch vrijstelling van artikel 75 van de Flora- en faunawet, waardoor verbodsbepalingen niet worden overtreden.

### 3.4 Broedvogels

Aangezien dit een quickscan betreft, is geen volledige broedvogelinventarisatie uitgevoerd. Op basis van het uitgevoerde veldbezoek in combinatie met de terreingesteldheid, bekende verspreidingsgegevens en expert judgement is wel een goede uitspraak te doen over de te verwachten soorten.

#### *Broedvogels met jaarrond beschermde nestplaatsen*

In augustus 2009 is een aangepaste lijst van kracht geworden met vogelsoorten waarvan de nesten en hun functionele leefomgeving jaarrond beschermd zijn. Het betreft in functie zijnde nesten van broedvogels als uilen en roofvogels, maar ook de Huismus, Gierzwaluw, Ooievaar en Roek staan op de aangepaste lijst. Tijdens het veldonderzoek is specifiek gelet op de aanwezigheid van vaste verblijfplaatsen van soorten die genoemd worden in deze nieuwe lijst.

In het plangebied zijn echter geen nesten van jaarrond beschermde broedvogelsoorten aangetroffen en deze worden gezien de terreingesteldheid ook niet verwacht.

#### *Overige soorten*

Het plangebied is ongeschikt voor broedvogels. De bosjes buiten het plangebied vormen broedbiotoop voor algemene broedvogels zoals Merel, Heggenmus, Winterkoning, Vink, Tjiftjaf en Houtduif.

Het is veelal niet mogelijk ontheffing te verkrijgen voor verbodsbepalingen die gelden voor broedvogels. Er mogen daarom geen activiteiten worden ondernomen op locaties waar nesten of andere vaste rust- of verblijfplaatsen van de vogels aanwezig zijn. Werkzaamheden die broedbiotopen van vogels verstoren of beschadigen dienen buiten het broedseizoen van de aanwezige vogels te worden gestart. Voor de meeste soorten kan de periode tussen half maart en half juli worden aangehouden als broedseizoen. De broedperiode verschilt per soort en soms ook per jaar. In het kader van de Flora- en faunawet wordt voor het broedseizoen geen standaardperiode gehanteerd. Van belang is of een broedgeval wordt verstoord, ongeacht de datum.

Wanneer in de periode tussen half juli en half november gestart wordt met de werkzaamheden is het van belang om na te gaan of bewoonde nesten van Houtduif aanwezig zijn binnen de invloedssfeer van de plannen. Houtduif kan namelijk broeden tot half november.

### 3.5 Amfibieën

In het plangebied is geen permanent oppervlaktewater aanwezig. Voortplanting van amfibieën kan daarom worden uitgesloten. Alleen in een slootje ten oosten van het plangebied is oppervlaktewater aanwezig waar voortplanting van algemene laag beschermde amfibieën (Gewone pad, Bruine kikker, Kleine watersalamander) kan plaatsvinden.

De verruigde delen van de locatie en de greppels vormen wel geschikt overwinteringsbiotoop voor bijvoorbeeld de laag beschermde Gewone pad, Bruine kikker en Kleine watersalamander (FFW tabel 1).

Als gevolg van de voorgenomen werkzaamheden kunnen Gewone pad, Bruine kikker, Kleine

watersalamander geschaad worden bij uitvoering van werkzaamheden. Omdat voor algemene soorten echter automatisch een vrijstelling geldt van de verbodsartikelen uit de Flora- en faunawet worden geen verbodsbepalingen overtreden.

### **3.6 Overige soorten**

Uit het veldonderzoek, de terreingesteldheid van de plangebied en bekende verspreidingsgegevens kan geconcludeerd worden er geen vissen, reptielen en beschermde of bedreigde ongewervelden aanwezig of te verwachten zijn in het plangebied.

## 4 Geraadpleegde bronnen

- Broekhuizen S., B. Hoekstra, V. van Laar, C. Smeenk & J.B.M. Thissen (1992). Atlas van de Nederlandse zoogdieren. Stichting Uitgeverij KNNV.
- Creemers, R.C.M.& J.J.C.W. van Delft (2009). De amfibieën en reptielen van Nederland. - Nederlandse Fauna 9. Nationaal Natuurhistorisch Museum Naturalis, European Invertebrate Survey - Nederland, Leiden.
- Dienst Regelingen (2009). Aangepaste beoordeling ontheffing ruimtelijke ingrepen Flora- en faunawet. Vastgesteld 26 augustus 2009.
- Dienst Regelingen (2009). Aangepaste lijst jaarrond beschermde vogelnesten ontheffing Flora- en faunawet ruimtelijke ingreep. Vastgesteld 26 augustus 2009.
- Lange E., P. Twisk, A. van Winden en A. Diepenbeek (1994). Zoogdieren van West-Europa. Uitgegeven door de KNNV.
- Limpens H., K. Mostert & W. Bongers (red.) (1997). Atlas van de Nederlandse vleermuizen, Stichting Uitgeverij van de Koninklijke Nederlandse Natuurhistorische Vereniging, Utrecht.
- Ministerie van LNV (2004). Besluit van de Minister van Landbouw, Natuur en Voedselkwaliteit TRCJZ/2004/5727, houdende vaststelling van rode lijsten flora en fauna.
- Ministerie van LNV (2009). Natura 2000-gebieden.([www.synbiosys.alterra.nl/natura2000](http://www.synbiosys.alterra.nl/natura2000))
- Natuurloket ([www.natuurloket.nl](http://www.natuurloket.nl)).
- Provincie Drenthe ([www.provincie.drenthe.nl](http://www.provincie.drenthe.nl))
- RAVON, Reptielen Amfibieën Vissen Onderzoek Nederland ([www.ravon.nl](http://www.ravon.nl)).
- Waarneming.nl (website met soortenwaarnemingen in Nederland).
- Wergroep Florakartering Drenthe (1999). Atlas van de Drentse Flora. Schuyt & Co Uitgevers en Importeurs BV, Haarlem.

# BIJLAGE

## BIJLAGE I: WETTELIJK KADER

### Flora- en faunawet

#### **Inleiding**

Sinds 1 april 2002 is de Flora- en faunawet van kracht. Onder de Flora- en faunawet zijn ongeveer 500 soorten in Nederland aangewezen als beschermde dier- of plantensoort. De doelstelling van de wet is de bescherming en het behoud van de gunstige staat van instandhouding van in het wild levende plant- en diersoorten. Het uitgangspunt van de wet is 'nee, tenzij'. Dit betekent dat activiteiten met een schadelijk effect op beschermde soorten in principe verboden zijn.

De Flora- en faunawet kent een groot aantal verbodsbepalingen die samenhangen met ruimtelijke ingrepen, plannen en projecten. Zo is het verboden beschermde inheemse planten te plukken of te beschadigen en geldt voor beschermde dieren een verbod op het doden, verwonden en opzettelijk verontrusten. Ook is het verboden nesten, holen of andere voortplantings- of vaste rust- of verblijfplaatsen van beschermde inheemse dieren te beschadigen of te verstoren of eieren te rapen of te vernielen. De verbodsbepalingen betreffende planten op hun groeiplaats zijn opgenomen in artikel 8. De verbodsbepalingen betreffende dieren in hun natuurlijke leefomgeving zijn vermeld in artikel 9 tot en met 12.

Van het verbod op schadelijke handelingen ('nee') kan onder voorwaarden ('tenzij') worden afgeweken, met een ontheffing of vrijstelling. Het verlenen hiervan is de bevoegdheid van de minister van Landbouw, Natuur en Voedselkwaliteit (LNV) of, in geval van beheer en schadebestrijding, van gedeputeerde staten van de provincies.

#### **Beschermde dier- en plantensoorten**

Beschermde inheemse planten- en diersoorten zijn bij algemene maatregel van bestuur aangewezen. Het zijn soorten die van nature in Nederland voorkomen en die in hun voortbestaan worden bedreigd of het gevaar lopen in hun voortbestaan te worden bedreigd. Ook zijn soorten aangewezen die niet noodzakelijkerwijs in hun voortbestaan worden bedreigd, maar wel bescherming genieten ter voorkoming van overmatige benutting.

De volgende diersoorten zijn beschermd volgens de Flora- en faunawet:

Alle van nature in Nederland voorkomende soorten zoogdieren, met uitzondering van gedomesticeerde dieren en met uitzondering van de zwarte rat, de bruine rat en de huismuis;

Alle van nature op het Europese grondgebied van de Lidstaten van de Europese Unie voorkomende soorten vogels met uitzondering van gedomesticeerde vogels;

Alle van nature in Nederland voorkomende soorten amfibieën en reptielen;

Alle van nature in Nederland voorkomende soorten vissen, met uitzondering van de soorten waarop de Visserijwet 1963 van toepassing is;

Een aantal ongewervelden (o.a. insecten, libellen en kevers) die in hun voortbestaan bedreigd zijn of het gevaar lopen in hun voortbestaan te worden bedreigd.

#### **Wijze van toetsing**

Door uitspraken van de Raad van State in het voorjaar van 2009 is de beoordeling aangepast bij ontheffingsaanvragen voor ruimtelijke ingrepen. Sinds 26 augustus van dat jaar werken we daardoor volgens een nieuw stroomschema (zie volgende pagina). Gaat u een ruimtelijke ingreep uitvoeren en zijn beschermde soorten aanwezig, dan zijn er vaak twee opties:

1) Voorkom overtreding van de Flora- en faunawet. Het gaat dan om het behoud van de functionaliteit van de voortplantings- en/of vaste rust- en verblijfplaats van de soort. Het betreft de functies van het leefgebied die ervoor zorgen dat de soort succesvol kan rusten of voortplanten, bijvoorbeeld nesten, migratieroutes en foerageergebied. Als u deze veilig stelt door vooraf mitigerende maatregelen te treffen, heeft u mogelijk geen ontheffing meer nodig. Om zeker te zijn dat uw maatregelen voldoende zijn, kunt u ze vóóraf laten beoordelen door Dienst Regelingen. Als deze voldoende zijn krijgt u een beschikking met daarin de goedkeuring van uw maatregelen. De goedkeuring krijgt u in de vorm van een afwijzing van uw ontheffingsaanvraag. U heeft namelijk geen ontheffing nodig doordat u met uw maatregelen overtreding van de Flora- en faunawet voorkomt.

2) Kan de functionaliteit van de voortplantings- en/of vaste rust- en verblijfplaats van de soort niet worden gegarandeerd door mitigerende maatregelen? Dan dient u een reguliere ontheffingsaanvraag in waarbij de onderstaande vragen gesteld worden:

In welke mate wordt de functionaliteit van de voortplantings- en/of vaste rust- en verblijfplaats aangetast?

Is er een bij wet genoemd belang? (behalve bij Tabel 2-soorten)

Is er een andere bevredigende oplossing? (behalve bij Tabel 2-soorten)

Komt de gunstige staat van instandhouding niet in gevaar?

#### **Beoordeling Dienst Regelingen**

Dienst Regelingen beoordeelt of het bij wet genoemd belang zwaarder weegt dan het overtreden van de verbodsbepaling(en). Voor Tabel 2-soorten gelden minder zware eisen en kan een door het ministerie goedgekeurde gedragscode ook uitkomst bieden. De gedragscode moet wel van toepassing zijn op uw activiteit en u moet kunnen aantonen dat u precies zo werkt als in de gedragscode staat. Voor Bijlage 1-soorten uit Tabel 3 krijgt u alleen ontheffing wanneer sprake is van een bij wet genoemd belang. Bij een ruimtelijke ingreep betreft het meestal één van de onderstaande vier belangen:

Bescherming van flora en fauna (b)

Volksgezondheid of openbare veiligheid (d)

Dwingende redenen van groot openbaar belang, met inbegrip van redenen van sociale of economische aard, en voor het milieu  
 wezenlijke gunstige effecten (e)  
 Uitvoering van werkzaamheden in het kader van ruimtelijke inrichting of ontwikkeling (j)

Voor vogels en soorten van bijlage IV van de Habitatrichtlijn geldt dat u alleen ontheffing kunt krijgen op grond van een bij wet genoemd belang uit respectievelijk de Vogelrichtlijn en de Habitatrichtlijn. In de praktijk zijn de mogelijkheden voor het verkrijgen van een ontheffing voor die soorten dan ook zeer beperkt, met name voor vogels<sup>1</sup>.

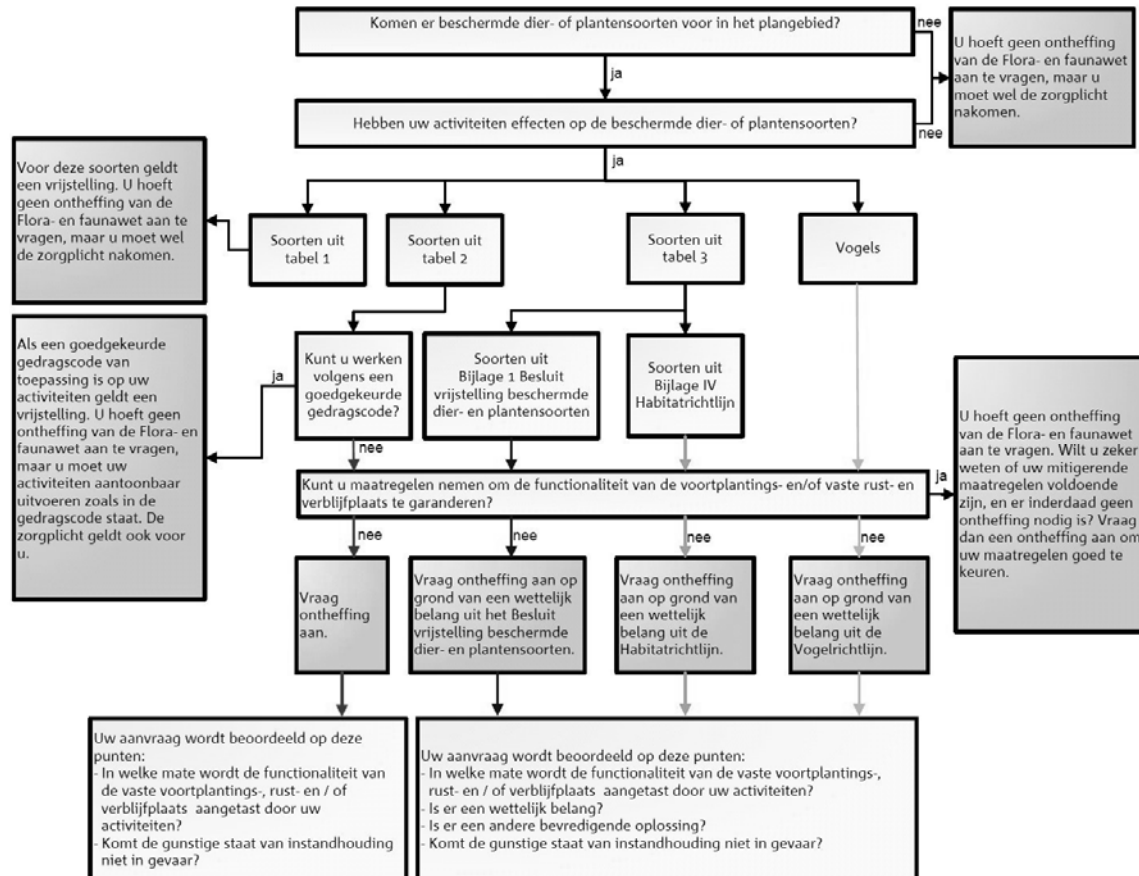

**Toetsingsschema Flora- en faunawet** (Bron: Dienst Regelingen 2009. Aangepaste beoordeling ontheffing ruimtelijk ingrepen Flora- en faunawet).

## Rode lijsten

Los van de Flora- en faunawet heeft de Minister van LNV ter uitvoering van de bepalingen in artikelen 1 en 3 van het Verdrag van Bern een aantal Rode Lijsten voor bedreigde en kwetsbare soorten dieren en planten gepubliceerd<sup>2</sup>. Voor soorten van de Rode Lijsten heeft de overheid zich verplicht onderzoek en werkzaamheden te bevorderen die nodig zijn voor bescherming en beheer. Het voorkomen van een soort op de Rode Lijst heeft geen wettelijke beschermingsstatus tot gevolg. Opname op de Rode Lijst zegt alleen iets over de zeldzaamheid en populatieontwikkelingen van de betreffende soorten.

## Natuurbeschermingswet 1998

Op 1 oktober 2005 is de gewijzigde Natuurbeschermingswet 1998 in werking getreden. De Natuurbeschermingswet heeft betrekking op Natura 2000 gebieden in Nederland en verankert een deel van de Europese Vogelrichtlijn en Habitatrichtlijn in de nationale wetgeving. Natura 2000 bestaat uit een netwerk van Europese natuurgebieden. Het vormt de basis van het Europese natuurbeleid. Natura 2000 is gericht op de instandhouding en ontwikkeling van soorten en ecosystemen die voor Europa belangrijk zijn.

Nederland regelt aan de hand van een vergunningstelsel de zorgvuldige afweging rond projecten die gevolgen kunnen hebben voor Natura 2000-gebieden. Deze vergunningen worden verleend door de provincies of door de Minister van LNV. Daarnaast stelt Nederland voor al haar Natura 2000-gebieden beheerplannen op waarin de te beschermen waarden, de zogeheten instandhoudingsdoelen, nader worden uitgewerkt in ruimte, tijd en omvang.

In deze samenvatting zijn alleen de meest relevante onderdelen van de wetgeving vereenvoudigd weergegeven. Aan deze tekst kunnen derhalve geen rechten worden ontleend. Voor meer achtergronden en de oorspronkelijke wetsteksten kunt u terecht op [www.minlnv.nl](http://www.minlnv.nl) 'Onderwerpen Natuur'. U kunt daar ook verleende ontheffingen inzien.

<sup>1</sup> In de Vogelrichtlijn worden alleen de belangen b en d én de veiligheid van het luchtverkeer (belang c) genoemd;

<sup>2</sup> Besluit van de Minister van Landbouw, Natuur en Voedselkwaliteit van TRCJZ/2004/5727, houdende vaststelling van rode lijsten flora en fauna.