

QUICKSCAN FLORA EN FAUNA
VAN DEN BOSCHWEG 7-9
TE SINT AGATHA
GEMEENTE CUIJK





- * Bodem
- * Waterbodem
- * Water
- * Archeologie
- * Ecologie
- * Milieu

Ecologie

QUICKSCAN FLORA EN FAUNA

Van den Boschweg 7-9 te Sint Agatha in de gemeente Cuijk

Opdrachtgever	Agriteam Makelaars Breestraat 20 5845 AV Sint Anthonis
Project	CUY.SRO.ECO1
Rapportnummer	13103704
Status	Eindrapportage
Datum	8 november 2013
Vestiging	Boxmeer
Opsteller	Ing. M. Koen
Paraaf	
Kwaliteitscontrole	Drs. B.G.W. Aarts
Paraaf	



Kwaliteitszorg

Econsultancy is lid van het Netwerk Groene Bureaus (NGB). Het NGB is een vereniging van ecologische advies- en onderzoeksbureaus die werkt aan de kwaliteit van advisering gericht op natuur, landschap, water, milieu en ruimte en die de belangen behartigt van groene adviesbureaus. Het Netwerk hanteert een gedragscode die opdrachtgevers en andere belanghebbenden een basis biedt om de leden aan te spreken op de kwaliteit van hun werk.

Betrouwbaarheid

Dit onderzoek is op zorgvuldige wijze uitgevoerd conform de toepasselijke en van kracht zijnde regelgeving ten aanzien van natuurwetgeving. Het onderzoek betreft een momentopname en geeft een inschatting van de geschiktheid van de onderzoekslocatie voor beschermde soorten. Het incidenteel voorkomen van beschermde soorten is echter nooit met zekerheid te voorspellen. Econsultancy accepteert derhalve op voorhand geen aansprakelijkheid ten aanzien van mogelijke beslissingen die de opdrachtgever naar aanleiding van het door Econsultancy uitgevoerde onderzoek neemt.

In het algemeen kan gesteld worden dat een quickscan geldig is voor een periode van 2 tot 3 jaar, tenzij in deze periode de ecologische omstandigheden wezenlijk zijn veranderd en/of de Flora- en Faunawet dan wel inzichten hieromtrent zijn gewijzigd. Bij uitstel van de uitvoering van een project met meer dan 3 jaar verdient het de aanbeveling de resultaten van de quickscan opnieuw te toetsen.

INHOUDSOPGAVE

1	INLEIDING	1
2	GEBIEDSBESCHRIJVING	2
	2.1 Huidig gebruik onderzoekslocatie en omgeving	2
	2.2 Ligging ten opzichte van beschermde gebieden	5
	2.3 Toekomstig gebruik van de onderzoekslocatie en voorgenomen ingrepen	6
3	ONDERZOEKSMETHODIEK	6
4	TOEPASSING VAN DE NATIONALE NATUURWETGEVING	7
	4.1 Flora- en faunawet.....	7
	4.2 Gebiedsbescherming	10
5	ONDERZOEKSRESULTATEN.....	11
	5.1 Vogels.....	11
	5.2 Vleermuizen.....	11
	5.3 Overige zoogdieren	12
	5.4 Reptielen, amfibieën en vissen.....	13
	5.5 Ongewervelden.....	13
	5.6 Vaatplanten.....	13
6	TOETSING AAN WET- EN REGELGEVING	14
	6.1 Flora- en faunawet.....	14
	6.2 Gebiedsbescherming.....	15
7	SAMENVATTING EN CONCLUSIES	16
	GERAADPLEEGDE BRONNEN.....	18

1 INLEIDING

Econsultancy heeft van Agriteam Makelaars opdracht gekregen voor het uitvoeren van een quickscan flora en fauna aan de Van den Boschweg 7-9 te Sint Agatha in de gemeente Cuijk.

De quickscan flora en fauna is uitgevoerd te behoeve van een bestemmingsplanwijziging. De quickscan heeft dan ook tot doel om in te schatten of het bestemmingsplan uitvoerbaar is in de zin van de Wro (artikel 3.1.6 Bro). Dit onderzoek heeft niet als doel om vergunningen in het kader van de Flora- en faunawet of overige natuurwetgeving te verkrijgen, maar onderzoekt of het beoogde plan binnen de planperiode uitgevoerd zou kunnen worden binnen de huidige randvoorwaarden die de natuurwetgeving stelt.

Onderhavig onderzoek is uitgevoerd middels het verrichten van een veldbezoek en een bureauonderzoek. Op deze wijze is inzicht verkregen in de aanwezigheid van geschikt habitat en de daarbij te verwachten beschermde soorten, gesitueerd op of nabij de onderzoekslocatie. Tevens wordt beoordeeld of het beoogde plan invloed kunnen hebben op gebieden die volgens de Natuurbeschermingswet 1998 (Natura 2000) zijn beschermd, of deel uitmaken van de Ecologische Hoofdstructuur (EHS).

De quickscan flora en fauna is een toets van de ecologische potenties van de onderzoekslocatie en betreft geen volwaardig soort(en) specifiek onderzoek. Er zijn in het onderhavige onderzoek geen inventarisaties uitgevoerd van soorten en soortgroepen. Een ecologische inventarisatie beslaat meerdere veldbezoeken gedurende de voor de soortgroep meest gunstige periode van het jaar.

Econsultancy is lid van de branchevereniging "Netwerk Groene Bureaus" en werkt volgens de door het Netwerk opgestelde gedragscode en protocollen. In dat kader verklaart Econsultancy ten behoeve van de onderzoekslocatie niet eerder betrokken te zijn geweest voor ecologische advisering of ecologisch onderzoek.

Voor zover bij de opdrachtgever bekend, is er niet eerder ecologisch onderzoek op de onderzoekslocatie uitgevoerd.

2 GEBIEDSBESCHRIJVING

2.1 Huidig gebruik onderzoekslocatie en omgeving

De onderzoekslocatie is gelegen aan de Van den Boschweg 7-9, circa 1 km ten zuidoosten van de kern van Sint Agatha in de gemeente Cuijk. In figuur 1 is de topografische ligging van de onderzoekslocatie weergegeven.

Volgens de topografische kaart van Nederland, kaartblad 46 B (schaal 1:25.000), zijn de coördinaten van het midden van de onderzoekslocatie $X = 191.975$, $Y = 413.535$.



Figuur 1. Topografische ligging onderzoekslocatie (zie gele pijl).

De onderzoekslocatie maakt deel uit van een groter plangebied (zie figuur 2). De voorgenomen ingrepen (zie paragraaf 2.3) vinden echter alleen plaats binnen de onderzoekslocatie. Binnen het overige gedeelte van het plangebied vinden geen ingrepen plaats. Toetsing in het kader van de Flora- en faunawet is hier niet aan de orde.

Ter plaatse van de onderzoekslocatie bevindt zich een voormalige veehouderij (kalkoenbedrijf). Ter plaatse van de onderzoekslocatie zijn een historische langgevelboerderij (Van den Boschweg 7, zonder woonfunctie) en enkele opstallen aanwezig. De opstallen zijn momenteel in gebruik als caravanstalling. Het terrein is verder geheel verhard.

Ten zuiden van de onderzoekslocatie, maar binnen het plangebied, bevindt zich een werkschuur/paardenstal en een bedrijfswoning met tuin/gazon (Van den Boschweg 9). De directe omgeving bestaat voornamelijk uit agrarische gronden met onder andere boomkwekerijen en fruitboomgaarden.



Figuur 11. De onderzoekslocatie (zie gele omlijning) binnen het, qua bestemming te wijzigen, plangebied (oranje gearceerd).

In figuur 3 is een luchtfoto van de onderzoekslocatie en de directe omgeving weergegeven. De figuren 4 t/m 9 geven een impressie van de onderzoekslocatie middels foto's die zijn genomen tijdens het veldbezoek.



Figuur 3. Luchtfoto onderzoekslocatie (zie rode omlijning) en directe omgeving.



Figuur 4. Buitenzijde langgevelboerderij.



Figuur 5. Erfzijde langgevelboerderij.



Figuur 6. Open kapschuur / caravanstalling.



Figuur 7. Caravanstalling (voormalige stal).



Figuur 8. Loods / caravanstalling.



Figuur 9. Binnenzijde loods.

2.2 Ligging ten opzichte van beschermde gebieden

Natura 2000

De onderzoekslocatie is niet gelegen binnen de grenzen van een gebied dat aangewezen is als Natura 2000. Het meest nabijgelegen Natura 2000-gebied, in dit geval de Oeffelter Meent, bevindt zich op circa 600 meter afstand ten (noord)oosten van de onderzoekslocatie. In figuur 9 is de ligging van de onderzoekslocatie ten opzichte van het betreffende Natura 2000-gebied weergegeven.

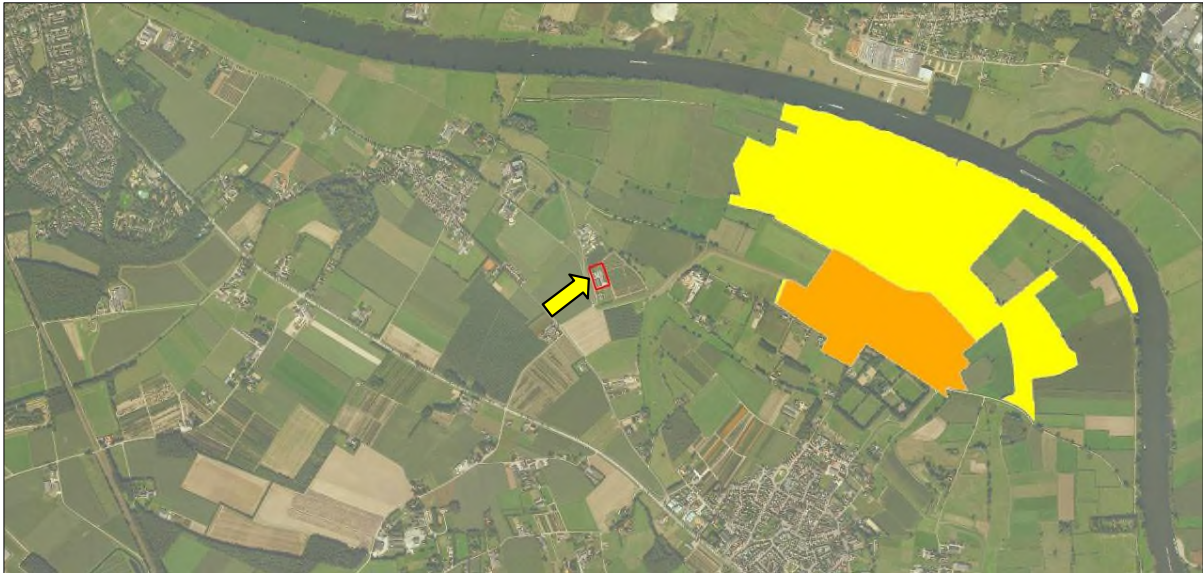

Figuur 10. Ligging onderzoekslocatie ten opzichte van het Natura 2000-gebied "Oeffelter Meent" (geel/oranje gearceerd).

Ecologische Hoofdstructuur

De onderzoekslocatie zelf maakt geen deel uit van de EHS. De onderzoekslocatie wordt echter wel omringd door agrarische gronden, die zijn aangewezen als EHS. In figuur 10 is de ligging van de onderzoekslocatie ten opzichte van de EHS weergegeven.

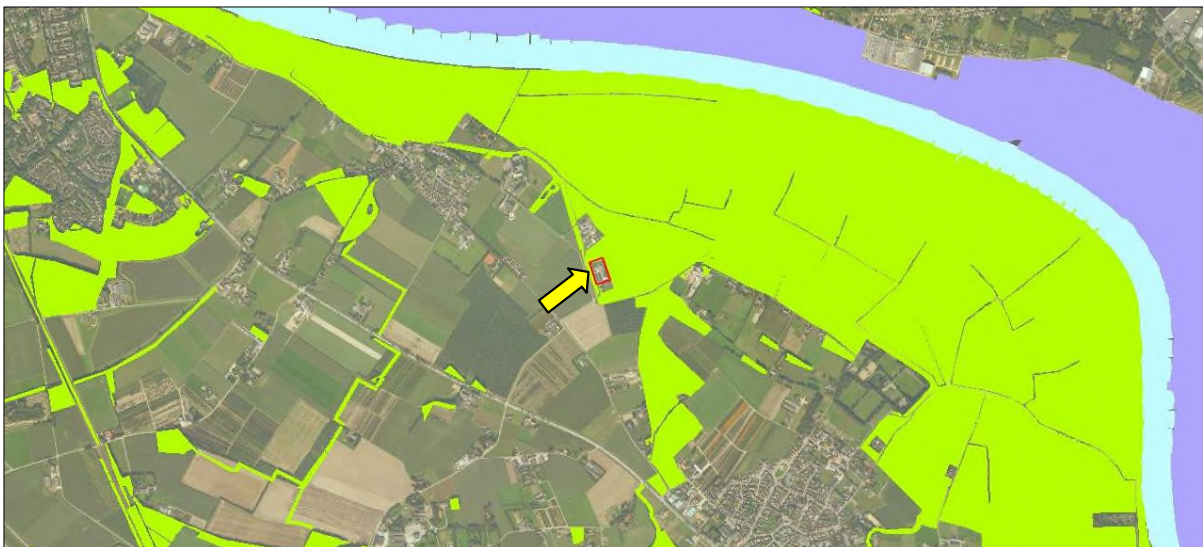

Figuur 11. Ligging onderzoekslocatie ten opzichte van de EHS (groen/blauw/paars gearceerd).

2.3 Toekomstig gebruik van de onderzoekslocatie en voorgenomen ingrepen

De initiatiefnemer is voornemens de huidige agrarische bestemming te wijzigen naar de bestemming wonen. In figuur 2 is het plangebied van de huidige agrarische bestemming weergegeven (oranje, met blauwe lijn).

De langgevelboerderij binnen de onderzoekslocatie zal naar verwachting over enkele jaren worden gerestaureerd. De voormalige stal en de loods op de onderzoekslocatie worden zeker gesloopt. De toekomst van de open kapschuur op de onderzoekslocatie is nog onbekend. De te handhaven bedrijfswoning ten zuiden van de onderzoekslocatie, maar binnen het plangebied, zal qua bestemming worden omgezet naar een burgerwoning. De eveneens te behouden en buiten de onderzoekslocatie, maar binnen het plangebied, gelegen werkschuur blijft ook behouden.

Wanneer de ingrepen binnen de onderzoekslocatie exact gaan plaatsvinden is vooralsnog onbekend. Volgens de eigenaar zullen de sloopwerkzaamheden op de onderzoekslocatie binnen twee jaar plaatsvinden. De restauratie van de langgevelboerderij op de onderzoekslocatie zal pas op langere termijn plaatsvinden.

3 ONDERZOEKSMETHODIEK

Het veldbezoek is afgelegd op 31 oktober 2013. Tijdens dit veldbezoek is de gehele onderzoekslocatie, alsmede de directe omgeving onderzocht. Gedurende het veldbezoek is gelet op de mogelijke aanwezigheid van beschermde en bedreigde soorten op basis van het aanwezige habitat.

Verder is aan de hand van verspreidingsatlassen, andere standaardwerken en op basis van “expert judgement” nagegaan welke bijzondere planten- en diersoorten er voor kunnen komen op de onderzoekslocatie en zijn omtrent gebiedsbescherming gegevens van de provincie Noord-Brabant geraadpleegd.

Verspreidingsgegevens van soorten zijn veelal weergegeven op kilometerhokniveau (1 x 1 kilometer) of op uurhokniveau (5 x 5 kilometer). Aangezien met de schaal van kilometerhokken of uurhokken een groter gebied wordt beschouwd dan alleen de onderzoekslocatie, betekent dit niet dat de kritische soorten ook daadwerkelijk voorkomen binnen de begrenzing van de onderzoekslocatie. Verder zijn sommige verspreidingsgegevens niet erg actueel. Dit betekent dat de meest recente verspreidingsgegevens reeds verouderd kunnen zijn. De meeste te gebruiken gegevens vormen daarom geen uitsluitel over het aantal soorten en type waarneming van een soort in het betreffende gebied, maar enkel een indicatie over het voorkomen.

4 TOEPASSING VAN DE NATIONALE NATUURWETGEVING

Dit hoofdstuk geeft achtergrondinformatie over de natuurwetgeving waaraan de voorgenomen ingreep op de onderzoekslocatie wordt getoetst. Er wordt een globale toelichting gegeven ten aanzien van potentiële overtredingen van de Flora- en faunawet bij de meest voorkomende soorten en soortgroepen. Dit hoofdstuk is niet toegespitst op de situatie op de onderzoekslocatie, maar geeft enkel een beschrijving van de vigerende wetgeving.

4.1 Flora- en faunawet

De Europese natuurwetgeving is in Nederland, op het gebied van de soortbescherming, uitgewerkt in de Flora- en faunawet. Deze wet heeft tot doel alle in Nederland in het wild voorkomende planten- en diersoorten te beschermen en in stand te houden. Om dit doel te bereiken, bevat de wet een aantal verbodsbepalingen (zie tabel I). Hierbij wordt het zogenaamde “nee, tenzij...” principe gehanteerd. Dit wil zeggen dat activiteiten met een (potentieel) schadelijk effect op beschermde soorten in principe verboden zijn (“nee”). Van dit verbod kan echter onder voorwaarden (“tenzij”) afgeweken worden door ontheffingen of vrijstellingen.

Tabel I. Verbodsbepalingen Flora- en faunawet

Artikel 8	Het is verboden planten, behorende tot een beschermde inheemse plantensoort, te plukken, te verzamelen, af te snijden, uit te steken, te vernielen, te beschadigen, te ontwortelen of op enigerlei andere wijze van hun groeiplaats te verwijderen.
Artikel 9	Het is verboden dieren, behorende tot een beschermde inheemse diersoort, te doden, te verwonden, te vangen, te bemachtigen of met het oog daarop op te sporen.
Artikel 10	Het is verboden dieren, behorende tot een beschermde inheemse diersoort, opzettelijk te verontrusten.
Artikel 11	Het is verboden nesten, holen of andere voortplantings- of vaste rust- of verblijfplaatsen van dieren, behorende tot een beschermde inheemse diersoort, te beschadigen, te vernielen, uit te halen, weg te nemen of te verstoren.

Voor de Flora- en faunawet geldt dat vaste rust- en verblijfplaatsen van bepaalde soorten zijn beschermd. De Flora- en faunawet maakt onderscheid in drie beschermingscategorieën. Iedere categorie heeft zijn eigen ontheffingsmogelijkheden en toetsingscriteria. Hierbij vallen vogels onder een aparte categorie.

Tabel II. Soortbeschermingscategorieën Flora- en faunawet

<p>Tabel 1 algemeen beschermde soorten</p> <p>Voor de soorten in Tabel 1 van de Flora- en faunawet geldt, bij ruimtelijke ontwikkeling en inrichting, bestendig beheer en onderhoud en bestendig gebruik, een vrijstelling van de verbodsbepalingen van de Flora- en faunawet.</p> <p>Voor deze activiteiten hoeft geen ontheffing in het kader van artikel 75 aangevraagd te worden.</p> <p>Voorbeelden zijn: ree, haas konijn, egel, bruine kikker, gewone pad, wijngaardslak, brede wespenorchis, grote kaardenbol</p>
<p>Tabel 2 overige beschermde soorten</p> <p>Voor de soorten in Tabel 2 van de Flora- en faunawet dient bij overtreding van de verbodsbepalingen een ontheffing aangevraagd te worden. Echter indien er volgens een door het Ministerie van EZ goedgekeurde gedragscode gewerkt wordt, geldt er bij ruimtelijke ontwikkeling en inrichting, bestendig beheer en onderhoud en bestendig gebruik, een vrijstelling van de verbodsbepalingen en hoeft er geen ontheffing aangevraagd te worden.</p> <p>De ontheffingaanvraag wordt getoetst aan het criterium 'doet geen afbreuk aan gunstige staat van instandhouding van de soort' ('lichte toets').</p> <p>Voorbeelden zijn: eekhoorn, steenmarter, kleine modderkruiper, gele helmblom, steenbreekvaren, tongvaren, maretak</p>

Tabel 3 strikt beschermde soorten

Voor de soorten van Tabel 3 van de Flora- en faunawet dient bij overtreding van de verbodsbepalingen bij alle activiteiten (waaronder ruimtelijke ontwikkeling en inrichting) een ontheffing aangevraagd te worden. In een zeer beperkt aantal gevallen kan er op basis van een door het Ministerie van EZ goedgekeurde gedragscode een vrijstelling verleend worden voor de ontheffingsverplichting bij een zeer beperkt aantal activiteiten.

De ontheffingaanvraag wordt getoetst aan een drietal criteria (uitgebreide toets). Bij de uitgebreide toets dient aan alle afzonderlijke criteria te worden voldaan. De criteria zijn als volgt: de activiteiten of werkzaamheden doen geen afbreuk aan gunstige staat van instandhouding van de soort, er is geen andere bevredigende oplossing (alternatief) voor de geplande activiteiten of werkzaamheden, die minder schade oplevert voor de betreffende soort en er moet sprake zijn van een bij de wet genoemd belang.

Voorbeelden zijn: das, waterspitsmuis, alle vleermuissoorten, rugstreepd, boomkikker, kamsalamander

Vogels

Voor vogels geldt dat er altijd een ontheffing aangevraagd dient te worden. Indien activiteiten plaatsvinden waarbij verbodsbepalingen worden overtreden ten aanzien van (broed)vogels dient er een uitgebreide toets, zoals beschreven bij Tabel 3 Flora- en faunawet toegepast te worden. Indien er gewerkt wordt volgens een door het Ministerie van EZ goedgekeurde gedragscode is het mogelijk dat er geen ontheffing aangevraagd hoeft te worden bij bestendig gebruik en onderhoud, bestendig beheer en ruimtelijke ontwikkeling en inrichting. Bij broedvogels kan een overtreding in de meeste gevallen gemakkelijk voorkomen worden door de werkzaamheden buiten het broedseizoen uit te voeren.

Bij een quickscan flora en fauna wordt in beeld gebracht of er (potentiële) vaste rust- of verblijfplaatsen aanwezig zijn van de soorten uit de verschillende beschermingscategorieën. Vervolgens wordt beoordeeld of de voorgenomen ingreep verstorend kan zijn en of nader onderzoek noodzakelijk wordt geacht. Broedvogels en vleermuizen zijn soortgroepen uit de strengste beschermingscategorie. Voor de overige soortgroepen is de beschermingsstatus afhankelijk van de soort.

Broedvogels

Alle broedende inheemse vogels en hun nesten zijn wettelijk beschermd en vallen onder de strikt beschermde klasse (soorten tabel 3). De Flora- en faunawet regelt onder meer de bescherming van vogels in het broedseizoen: het verstoren van broedende vogels en jongen, of het vernielen van nesten en eieren is verboden.

Nesten van huismus, steenuil, sperwer, ransuil, kerkuil, boomvalk, buizerd, gierzwaluw, grote gele kwikstaart, havik, ooievaar, oehoe, roek, slechtvalk, wespandief en zwarte wouw zijn het gehele jaar beschermd. Het betreffen soorten uit de beschermingscategorieën 1 t/m 4 van de aangepaste beoordeling ontheffing ruimtelijke ingrepen (bron: Dienst Regelingen, 25 augustus 2009). De nestplaats, bomengroep of boomholte van een deel van deze soorten worden ook buiten het broedseizoen gebruikt. Een ander deel van deze soorten maken enkel gebruik van door andere vogelsoorten gemaakte nestgelegenheid, of maken ieder jaar gebruik van hetzelfde nest (of dezelfde nestlocatie).

Daarnaast is er een aantal soorten waarvan de nesten niet jaarrond beschermd zijn, ondanks dat de soort ieder jaar op dezelfde plek terugkeert om te broeden (beschermingscategorie 5). Van deze soorten wordt verondersteld dat ze over voldoende flexibiliteit beschikken om, als de broedplaats verloren is gegaan, zich elders te vestigen. Voorwaarde hierbij is dat er in de directe omgeving wel geschikt habitat aanwezig is. Voorbeelden hiervan zijn spechtensoorten, huiszwaluw, boerenzwaluw, ekster, bosuil, torenvalk en holenbroeders als boomkruiper, koolmees en bonte vliegenvanger. Nestlocaties van soorten uit de beschermingscategorie 5 zijn in uitzonderlijke gevallen ook buiten het broedseizoen beschermd als zwaarwegende feiten of ecologische omstandigheden dat rechtvaardigen.

Vleermuizen

Alle in Nederland voorkomende vleermuissoorten genieten zowel binnen de Flora- en faunawet als binnen de Natuurbeschermingswet een strikte bescherming. Alle vleermuissoorten staan vermeld in bijlage IV van de Europese Habitatrichtlijn. Dit betekent dat ze beschermd zijn tegen verstoring van vaste rust- en verblijfplaatsen. Onder deze vaste rust- en verblijfplaatsen wordt verstaan: "het gehele systeem waarvan een populatie gebruik maakt tijdens de jaarcyclus van de soort". Dit houdt in dat niet alleen alle verblijfplaatsen maar ook de verbindingen hiertussen (vliegroutes) en de foerageergebieden bescherming genieten.

Vleermuizen zijn streng beschermd omdat ze erg kwetsbaar zijn. De afgelopen vijftig jaar zijn sommige soorten erg zeldzaam geworden of geheel verdwenen. Wanneer overwinterende dieren worden verstoord, is de kans groot dat ze sterven omdat ze dan teveel van hun vetreserve gebruiken. Maar al te vaak worden bomen gekapt en oude gebouwen gerenoveerd of gesloopt. Als zich hierin een vleermuiskolonie bevindt, heeft dat negatieve gevolgen voor de vleermuisstand op lokaal niveau. Omdat ze meestal maar één jong per jaar krijgen, kan herstel erg lang duren. Vleermuizen kunnen zelf geen verblijfplaatsen maken en zijn dus afhankelijk van bestaande verblijfplaatsen. Daarnaast hebben ingrepen in het landschap ook negatieve gevolgen doordat foerageergebieden en vliegroutes, waar vleermuizen jaren achtereen gebruik van maken, verdwijnen. De impact die een ingreep kan hebben verschilt sterk per situatie en per soort waardoor meestal gedetailleerde gegevens nodig zijn om een passend advies te geven.

Algemene Zorgplicht

De algemene zorgplicht houdt in dat een ieder die redelijkerwijs kan vermoeden dat door zijn handelen nadelige gevolgen voor de flora en fauna kunnen ontstaan, verplicht is dergelijk handelen achterwege te laten of maatregelen te nemen om de nadelige gevolgen te voorkomen. Zo kan er bijvoorbeeld rekening worden gehouden met amfibieën en kleine zoogdieren worden wanneer materialen en houtstapels, waaronder de dieren verblijven, worden verwijderd.

Tabel III. Algemene Zorgplicht

Algemene Zorgplicht (artikel 2)
Een belangrijk uitgangspunt binnen de Flora- en faunawet is dat op elke burger de plicht rust om voldoende zorg in acht te nemen voor alle in het wild levende planten en dieren en hun directe leefomgeving. Dit houdt in dat iedereen zich dient in te spannen om de nadelige gevolgen voor een soort te voorkomen, te beperken of ongedaan te maken. De zorgplicht is te allen tijde van toepassing, ook al vindt er geen overtreding van een verbodsbepaling plaats.

De algemene zorgplicht is in de meeste gevallen voornamelijk van toepassing op beschermde soorten die staan vermeld in Tabel 1 van de Flora- en faunawet. Dit betreffen algemeen voorkomende soorten, waarvoor bij ruimtelijke ontwikkeling een vrijstelling geldt. Indien er aanleiding is maatregelen te nemen ten aanzien van de zorgplicht, zal dat voor de betreffende soortgroep worden aangegeven.

4.2 Gebiedbescherming

De quickscan flora en fauna toetst voornamelijk aan de Flora- en faunawet. Indien een plangebied in of nabij een gebied is gelegen dat tot de EHS behoort of onder de Natuurbeschermingswet valt, dient te worden bepaald of er een effect valt te verwachten. Bij een toetsing aan de Natuurbeschermingswet spelen vaak andere facetten mee, zoals de aanwezige doelsoorten en kernwaarden van het betreffende beschermde gebied.

Natura 2000

De Natuurbeschermingswet 1998 heeft tot doel bijzondere natuurgebieden in Nederland te beschermen en in stand te houden. De wet omvat onder andere de richtlijnen van de Europese Habitat- en Vogelrichtlijn ten aanzien van gebiedsbescherming. Doordat de Habitatrichtlijn en de Vogelrichtlijn beide zijn opgenomen in de Natura 2000-wetgeving, zijn de termen “Habitatrichtlijngebied” en “Vogelrichtlijngebied” komen te vervallen. Natura 2000 is een samenhangend netwerk van beschermde natuurgebieden op het grondgebied van de Europese Unie. Handelingen die een negatieve invloed hebben op gebieden die binnen dit netwerk vallen, worden slechts onder strikte voorwaarden toegestaan. Een vergunning is vereist. Door middel van het Nederlandse vergunningsstelsel wordt een zorgvuldige afweging gewaarborgd. De vergunningen zullen beoordeeld en afgegeven worden door het Ministerie van Economische Zaken (via Dienst Regelingen) of door de Provincie.

Ecologische hoofdstructuur (EHS)

De Nederlandse Ecologische Hoofdstructuur (EHS) is een netwerk van gebieden dat planten- en diersoorten in staat stelt zich door en tussen verschillende natuurgebieden te verplaatsen. Het netwerk moet voorkomen dat planten en dieren in geïsoleerde gebieden uitsterven en dat gebieden hun ecologische waarde verliezen. De EHS is onderdeel van een Europees ecologisch netwerk en bestaat uit kerngebieden (in Nederland de Natura-2000 gebieden, Beschermde Natuurmonumenten en de Wetlands) of verweven gebieden (gericht op de verweving van landbouw, wonen en natuur) die onderling verbonden worden door ecologische verbindingzones. Ecologische verbindingzones zijn stroken en stukjes natuur die de verspreid liggende natuurgebieden met elkaar verbinden. Op deze manier kunnen dieren en planten zich van het ene naar het andere leefgebied verplaatsen. Met name de kleine populaties die met uitsterven worden bedreigd, blijven hierdoor levensvatbaar. Negatieve invloed op de werking van een verbinding of aantasting van een verbinding dient vermeden en gecompenseerd te worden zodat het netwerk niet verslechtert.

5 ONDERZOEKSRESULTATEN

In dit hoofdstuk wordt op basis van het aanwezige habitat / verblijfsmogelijkheden en verspreidingsgegevens beschreven welke beschermde soorten binnen de onderzoekslocatie kunnen voorkomen. Afhankelijk van de soort wordt ingegaan op de potentiële aanwezigheid van vaste rust- en verblijfplaatsen, foerageergebied en verbindingroutes. Indien van toepassing wordt tevens beoordeeld of de voorgenomen plannen een verstoring effect kunnen hebben op de mogelijk aanwezige beschermde soorten.

5.1 Vogels

Broedvogels (beschermingscategorie 1 t/m 4)

Tijdens het veldbezoek zijn op de onderzoekslocatie, maar met name nabij de ten zuiden gelegen woning en de werkschuur/paardenstal, meerdere huismussen waargenomen. De aanwezige huismussen hebben naar verwachting hun nesten grotendeels onder het dakpannen dak van de te handhaven woning (nr. 9) en tussen ruimtes onder het dak van de te handhaven werkschuur/paardenstal. Daarnaast zijn er op de zolder van de langgevelboerderij enkele nestresten aangetroffen, die mogelijk van huismussen zijn. Voor aanvang van de restauratiewerkzaamheden dient duidelijk te zijn of de langevelboerderij als nestlocatie dient voor huismussen. Op basis van de nader te verkrijgen informatie kan worden bepaald of verstoring door de restauratie ten aanzien van huismussen aan de orde is. In de overige opstallen op de onderzoekslocatie zijn geen nestresten aangetroffen. Tevens biedt de huidige constructie van de loods, voormalige stal en open kapschuur geen nestmogelijkheden voor huismus of andere vogelsoorten.

Op de zolder van de langgevelboerderij zijn ook enkele (oude) braakballen en uitwerpselen van de kerkuil aangetroffen. Gezien de lage aantallen braakballen en uitwerpselen betreft het hier naar verwachting een roestplaats waar een individuele kerkuil af en toe gebruik van maakt. Voor aanvang van de restauratiewerkzaamheden dient duidelijk te zijn of de langevelboerderij niet alsnog als nestlocatie is gaan dienen voor de kerkuil. Op basis van de nader te verkrijgen informatie kan worden bepaald of verstoring door de restauratie ten aanzien van de kerkuil aan de orde is. Verder zijn er geen aanwijzingen gevonden die er op duiden dat de onderzoekslocatie een (belangrijke) functie heeft of kan hebben voor andere vogelsoorten waarvan het nest jaarrond beschermd is, zoals steenuil en gierzwaluw.

Broedvogels (volgens beschermingscategorie 5)

De broedvogels die onder de beschermingscategorie 5 vallen zijn voornamelijk holtebroeders in bomen en gebouwen. Op de zolder van de langgevelboerderij is onder andere een vermoedelijke nestrest van zwarte roodstaart aangetroffen. Op de onderzoekslocatie zijn geen nestresten van boeren- en huiszwaluw aangetroffen. De loods, de voormalige stal en de open kapschuur bieden vanwege de huidige constructie geen nestmogelijkheden aan categorie 5 soorten.

Broedvogels (nest niet jaarrond beschermd)

In de langgevel boerderij, met name op zolder, zijn geschikte nestlocaties aanwezig voor soorten als merel, winterkoning, roodborst en witte kwikstaart. De loods, de voormalige stal en de open kapschuur bieden vanwege de huidige constructie ook geen nestmogelijkheden aan "algemene" vogelsoorten.

5.2 Vleermuizen

Uit het Beschermingsplan voor vleermuizen in Noord-Brabant (Twisk en Limpens, 2006) blijkt dat binnen enkele kilometers van de onderzoekslocatie laatvlieger, gewone dwergvleermuis, ruige dwergvleermuis, watervleermuis, rosse vleermuis en gewone grootoorvleermuis zijn waargenomen.

Volgens het cursusdictaat "Vleermuizen en Planologie" (Limpens *et al.*, 2010) is de onderzoekslocatie gelegen in een deel van Nederland waar tevens de soorten bosvleermuis, franjestaart, meervleermuis, Brandt's vleermuis en baardvleermuis kunnen voorkomen.

Verblijfplaatsen op de onderzoekslocatie

De caravanstallingen, de loods, de voormalige stal en de open kapschuur, bieden geen vaste rust- en verblijfsmogelijkheden voor vleermuizen. De spouwmuren van de voormalige stal zijn volledig gevuld met beton. Daarnaast zijn ook de dakranden volledig gedicht en is de ruimte tussen het dak en het plafond voorzien van een doorluchtingsstelsel, waardoor het hier over het gehele oppervlak constant tocht. De overige opstallen waar caravans staan gestald bestaan geheel uit enkelwandige damwanden en zijn dan ook niet geschikt als vaste rust- en verblijfplaats voor vleermuizen.

Ook de langgevelboerderij beschikt niet over spouwmuren, wel kunnen op de zolder vleermuizen als de gewone grootoorvleermuis verblijven. Tijdens het veldbezoek zijn echter geen keutels of voedselresten van vleermuizen aangetroffen, waardoor de functie kraamverblijfplaats niet is te verwachten. Echter is het niet uit te sluiten dat enkele individuen de zolder gebruiken als zomer- en/of paarverblijfplaats. Voordat met de restauratiewerkzaamheden wordt begonnen, zal eerst duidelijkheid moeten worden verkregen over de eventuele verblijfsfunctie van de langgevelboerderij voor vleermuizen. Op basis van de nader te verkrijgen informatie kan worden bepaald of verstoring door de restauratie ten aanzien van vleermuizen aan de orde is.

Verblijfplaatsen buiten de onderzoekslocatie

De te handhaven woning (nr. 9) is potentieel geschikt voor vleermuizen. Omdat hier geen ingrepen plaatsvinden, zullen eventuele aanwezige vleermuizen niet worden verstoord. Het is door de onderlinge afstand tot de bebouwing in de omgeving niet aannemelijk dat er in de directe invloedssfeer van de onderzoekslocatie potentiële verblijfplaatsen aanwezig zijn die negatieve invloed kunnen onderkennen van de voorgenomen plannen.

Foeragerende vleermuizen

De onderzoekslocatie zal, gelet op het ontbreken van beplanting op het erf en vee in de stallen op de onderzoeklocatie, in vergelijking met de groene omgeving, relatief weinig gebruikt worden door vleermuizen om te foerageren. Daarbij blijft de ruimte om te foerageren aanwezig en wordt er wellicht meer groen aangeplant. Door de voorgenomen ingreep zal het aanbod van foerageermogelijkheden dan ook niet in het geding komen.

Vliegroutes

Vleermuizen maken veelal gebruik van lijnvormige (donkere) landschapselementen als houtsingels, beken en lanen om zich te verplaatsen tussen verblijfplaatsen en foerageergebieden. Doordat dergelijke lijnvormige elementen ontbreken op de onderzoekslocatie, worden er geen potentiële vliegroutes verstoord.

5.3 Overige zoogdieren

Aangezien de onderzoekslocatie volledig bestaat uit bebouwing en verharding, biedt het terrein weinig geschikt habitat voor grondgebonden zoogdieren, anders dan algemene muizen en ratten. Incidenteel kan op de onderzoekslocatie wel een passerende algemene soort als egel of konijn worden aangetroffen.

Als uitzondering op de rest van de onderzoekslocatie vormt de zolder van de langgevelboerderij wel een potentiële verblijfplaats voor de steenmarter. Steenmarters gebruiken namelijk hoozolders, loze ruimtes onder het dak, schuurtjes en dergelijke als verblijfplaats. Tijdens het veldbezoek zijn echter geen sporen, zoals uitwerpselen of prooiresten, aangetroffen die duiden op het gebruik van de onderzoekslocatie als vaste rust- of verblijfplaats door deze soort.

Bij intensief gebruik van een locatie door deze soort zijn dergelijke sporen vrij eenvoudig aan te treffen. Gelet op het ontbreken ervan kan worden gesteld dat de onderzoekslocatie niet in gebruik is door de steenmarter.

De das komt volgens de verspreidingsgegevens van de dassenwerkgroep Noord-Brabant veelvuldig voor in de omgeving van Sint Agatha. De onderzoekslocatie, enkel bestaande uit verharding en bebouwing, is echter ongeschikt als vaste rust- en verblijfplaats door dassen. Dassen zullen hun leefgebied hebben op de agrarische gronden rondom de onderzoekslocatie. Verstoring ten aanzien van de das als gevolg van de voorgenomen plannen is niet aan de orde. Vanwege het ontbreken van geschikt habitat kan ook het voorkomen van andere streng beschermde grondgebonden zoogdieren redelijkerwijs worden uitgesloten.

5.4 Reptielen, amfibieën en vissen

Reptielen

Reptielen stellen specifieke eisen aan het habitat die betrekking hebben op verschillende factoren. Op de onderzoekslocatie is geen geschikt habitat voor reptielen aanwezig.

Amfibieën en vissen

Doordat wateroppervlakten als poelen, sloten en plassen op de onderzoekslocatie ontbreken zijn voortplantingsmogelijkheden voor amfibieën en het voorkomen van vissen op de onderzoekslocatie uitgesloten.

De onderzoekslocatie vormt, wegens het ontbreken van geschikte schuilmogelijkheden, tevens geen geschikt landhabitat voor amfibieën. Incidenteel kan op de onderzoekslocatie wel een passerende algemene soort als gewone pad of bruine kikker worden aangetroffen.

5.5 Ongewervelden

Libellen

Voor libellen geldt dat water nodig is ter voortplanting. Gezien het ontbreken hiervan kan gesteld worden dat deze soortgroep niet in staat is zich in de huidige situatie te vestigen.

Dagvlinders

Beschermde dagvlinders stellen specifieke eisen aan het voortplantingshabitat met waard- en nectarplanten. Het is uitgesloten dat er binnen de onderzoekslocatie geschikt habitat aanwezig is voor een (deel)populatie van een beschermde vlindersoort.

Overige ongewervelden

Overige beschermde ongewervelde soorten, zoals vliegend hert, Europese rivierkreeft en platte schijfhoorn, zijn niet op de onderzoekslocatie te verwachten. Er is geen geschikt habitat voor dergelijke beschermde soorten op de onderzoekslocatie aanwezig.

5.6 Vaatplanten

Aangezien de locatie geheel bestaat uit bebouwing en verharding, is het niet te verwachten dat er beschermde of zeldzame plantensoorten op de locatie te vinden zijn. Tijdens het veldbezoek zijn ook geen beschermde planten waargenomen. Hierbij is voornamelijk gelet op de aanwezigheid van (beschermde) muurvegetatie.

6 TOETSING AAN WET- EN REGELGEVING

Als gevolg van de voorgenomen ingreep op de onderzoekslocatie kunnen er overtredingen van verbodsbepalingen uit de Flora- en faunawet optreden of kan er sprake zijn van negatieve gevolgen voor door de wetgever vanuit natuurwetgeving beschermde gebieden. In dit hoofdstuk wordt beschreven voor welke soorten er sprake is van dreigende overtreding van de Flora- en faunawet en overige natuurwetgeving en of met eenvoudige maatregelen overtreding is te voorkomen. Verder wordt beschreven voor welke soorten een vervolgtrajec noodzakelijk is, bijvoorbeeld omdat toetsing van de ingreep aan de Flora- en faunawet op basis van de huidige onderzoeksinspanning niet mogelijk is, en wat de eventuele consequenties zijn ten aanzien van vergunningen en ontheffingen.

6.1 Flora- en faunawet

Huismus, kerkuil en vleermuizen

Voor aanvang van de restauratiewerkzaamheden dient duidelijk te zijn of de langevelboerderij als nestlocatie dient voor huismussen en de kerkuil. Tevens dient voor aanvang van de restauratiewerkzaamheden duidelijk te zijn of de langgevelboerderij een verblijfsfunctie heeft voor vleermuizen als de gewone grootvleermuis. Op basis van de nader te verkrijgen informatie kan worden bepaald of verstoring door de restauratie ten aanzien van deze streng beschermde diersoorten aan de orde is.

De mogelijk aanwezige nest- en verblijfsfunctie van de betreffende beschermde soorten vormen echter geen belemmering voor de bestemmingsplanwijziging. Middels het tijdig treffen van de juiste maatregelen en het eventueel aanvragen van een ontheffing kunnen de voorgenomen plannen gewoon worden uitgevoerd.

Algemene broedvogels

Met betrekking tot de mogelijk in de langgevelboerderij broeden categorie 5 soorten als zwarte roodstaart geldt in dit geval, dat het om algemeen voorkomende soorten gaat, die ook in de directe omgeving voldoende broedgelegenheden hebben, zoals in de te handhaven werkschuur/paardenstal. Er zijn derhalve geen bijzondere ecologische omstandigheden die rechtvaardigen dat de nesten van genoemde soorten op de onderzoekslocatie een jaarrond beschermde status zouden moeten hebben.

Net als voor de overige aanwezige broedvogels, waarvan het nest niet jaarrond is beschermd, geldt voor de categorie 5 soorten in dit geval, dat indien de nesten buiten het broedseizoen wordt verwijderd er geen overtredingen plaats zullen vinden. In de Flora- en faunawet wordt geen vaste periode gehanteerd voor het broedseizoen. Globaal kan voor het broedseizoen de periode maart tot half augustus worden aangehouden. Geldend is echter de aanwezigheid van een broedgeval op het moment van ingrijpen.

Overige soortgroepen

De aanwezigheid van beschermde soorten behorend tot de overige soortgroepen is wegens het ontbreken van geschikt habitat in dit geval uit te sluiten. Overtredingen van de Flora- en faunawet ten aanzien van deze soorten zijn niet aan de orde.

Voor algemene soort als egel, konijn, bruine kikker en gewone pad, die mogelijk het erf kunnen passeren, geldt echter wel de algemene zorgplicht. Deze houdt in dat een ieder die redelijkerwijs kan vermoeden dat door zijn handelen nadelige gevolgen voor de fauna kunnen ontstaan, verplicht is dergelijk handelen achterwege te laten of maatregelen te nemen om nadelige gevolgen te voorkomen. Er zijn in het kader van de algemene zorgplicht geen speciale maatregelen nodig.

6.2 Gebiedsbescherming

Indien een plangebied in of nabij een gebied is gelegen dat tot de EHS behoort of onder de Natuurbeschermingswet valt, dient te worden bepaald of er een effect valt te verwachten. Bij een toetsing aan de Natuurbeschermingswet spelen vaak andere facetten mee, zoals de aanwezige doelsoorten en kernwaarden van het betreffende beschermde gebied.

De onderzoekslocatie wordt omsloten door gronden, die zijn aangewezen als EHS. Initiatiefnemers van ingrepen binnen de EHS dienen de effecten van de ingreep op kernkwaliteiten en omgevingscondities te onderzoeken. Aangezien de onderzoekslocatie zelf geen deel uitmaakt van de EHS en gezien de aard van de voorgenomen plannen, zullen de omgevingscondities niet veranderen ten opzichte van de huidige situatie. De wezenlijke waarden en kenmerken van de EHS zullen derhalve niet worden aangetast door de voorgenomen plannen/ingrepen op de onderzoekslocatie. Op basis van de aard van de plannen acht Econsultancy verdere toetsing naar effecten ten gevolge van de plannen niet noodzakelijk.

Externe werking op overige beschermde natuurgebieden, zoals het Natura 2000-gebied de Oeffelter Meent, is gelet op afstand tot de onderzoekslocatie en de aard van de voorgenomen plannen niet aan de orde.

7 SAMENVATTING EN CONCLUSIES

Econsultancy heeft in opdracht van Agriteam Makelaars een quickscan flora en fauna uitgevoerd aan de Van den Boschweg 7-9 te Sint Agatha in de gemeente Cuijk.

De quickscan flora en fauna is uitgevoerd te behoeve van een bestemmingsplanwijziging.

De langgevelboerderij binnen de onderzoekslocatie zal over enkele jaren worden gerestaureerd. De voormalige stal en de loods op de onderzoekslocatie worden zeker gesloopt. De toekomst van de open kapschuur op de onderzoekslocatie is nog onbekend. De te handhaven bedrijfswoning ten zuiden van de onderzoekslocatie, maar binnen het plangebied, zal qua bestemming worden omgezet naar een burgerwoning. De eveneens te behouden en buiten de onderzoekslocatie, maar binnen het plangebied, gelegen werkschuur blijft ook behouden.

De voorgenomen ingrepen vinden alleen plaats binnen de onderzoekslocatie. Binnen het overige gedeelte van het plangebied vinden geen ingrepen plaats. Toetsing in het kader van de Flora- en faunawet is hier niet aan de orde.

De aanwezigheid van geschikt habitat op de onderzoekslocatie voor de verschillende soorten en soortgroepen is weergegeven in tabel IV. In de tabel is samengevat of de voorgenomen ingreep mogelijk verstorend kan werken en wat de consequenties zijn voor eventuele vervolgstappen, zoals soortgericht nader onderzoek of vergunningtrajecten. In de tabel is verkort weergegeven welke maatregelen te treffen zijn om overtreding van de Flora- en faunawet voor bepaalde soortgroepen te voorkomen.

Tabel IV. Overzicht geschiktheid onderzoekslocatie voor soortgroepen en te nemen vervolgstappen

Soortgroep		Geschikt habitat	Ingreep verstorend	Nader onderzoek	Ontheffings-aanvraag *	Bijzonderheden / opmerkingen
Broedvogels	algemeen	ja	ja	nee	nee	het verwijderen van nestgelegenheden buiten het broedseizoen uitvoeren
	jaarrond beschermd	ja	mogelijk	ja	afhankelijk van nader onderzoek	heeft betrekking op de langgevelboerderij t.a.v. huismus en kerkuil
Vleermuizen	verblijfplaatsen	ja	mogelijk	ja	afhankelijk van nader onderzoek	heeft enkel betrekking op de langgevelboerderij
	foerageergebied	nee	nee	nee	nee	-
	vliegroutes	nee	nee	nee	nee	-
Grondgebonden zoogdieren		nee	nee	nee	nee	aandacht voor zorgplicht t.a.v. een incidenteel aanwezig algemene soort als egel, konijn, bruine kikker of gewone pad
Amfibieën		nee	nee	nee	nee	
Reptielen		nee	nee	nee	nee	-
Vissen		nee	nee	nee	nee	-
Ongewervelden		nee	nee	nee	nee	
Vaatplanten		nee	nee	nee	nee	-
Gebiedsbescherming						
		Gebied aanwezig	Ingreep verstorend	Nader onderzoek	Vergunningplicht	
Natura 2000		nee	nee	nee	nee	-
EHS		nee	nee	nee	nee	-

* Door het treffen van maatregelen zal de functionaliteit van een rust- of verblijfplaats behouden moeten blijven. De maatregelen, vastgelegd in een activiteitenplan dienen vooraf door Dienst Regelingen ter goedkeuring worden voorgelegd, middels een ontheffingsaanvraag. Deze aanvraag wordt alleen in behandeling genomen als er een volledig onderzoek is uitgevoerd.

Conclusie

Gelet op de gevonden en te verwachten ecologische waarden en de beoogde planontwikkeling is de verwachting dat de wijziging van het bestemmingsplan uitvoerbaar is. Tijdens het uitvoeren van de werkzaamheden dient het bepaalde in de Flora- en faunawet in acht te worden genomen, hetgeen – zie tabel IV – goed mogelijk is.

Ten aanzien van algemene broedvogels kunnen overtredingen worden voorkomen door rekening te houden met het broedseizoen. Daarnaast dient voor aanvang van de restauratiewerkzaamheden duidelijk te zijn of de langevelboerderij als nestlocatie dient voor huismussen en de kerkuil en of de langevelboerderij een verblijfsfunctie heeft voor vleermuizen als de gewone grootoorvleermuis. Op basis van de nader te verkrijgen informatie kan worden bepaald of versterking door de restauratie ten aanzien van deze soorten aan de orde is. De mogelijk aanwezige nest- en verblijfsfuncties van de betreffende beschermde soorten vormen echter geen belemmering voor de bestemmingsplanwijziging. Middels het tijdig treffen van de juiste maatregelen en het eventueel aanvragen van een ontheffing kunnen de voorgenomen plannen gewoon worden uitgevoerd.

Voor beschermde soorten behorend tot de overige soortgroepen zijn overtredingen ten aanzien van de Flora- en faunawet wegens het ontbreken van geschikt habitat, het ontbreken van sporen en/of vanwege een vrijstelling bij ruimtelijke ontwikkeling niet aan de orde.

GERAADPLEEGDE BRONNEN

- Beersma, P. & W. en A. van den Burg, Steenuilen, Roodbont BV, november 2007.
- Creemers, R.C.M. & J.J.C.W. van Delft (RAVON)(redactie) 2009. De amfibieën en reptielen van Nederland. - Nederlandse Fauna 9. Nationaal Natuurhistorisch Museum Naturalis, European Invertebrate Survey - Nederland, Leiden.
- Dienst Regelingen, aangepaste beoordeling ontheffing ruimtelijke ingrepen Flora- en faunawet, augustus 2009.
- Dietz C., O. von Helversen & D. Nill, 2011. Vleermuizen 'Alle soorten van Europa en Noordwest-Afrika. Vertaling en bewerking P.H.C. Lina. De Fontein/Tirion Uitgevers B.V., Utrecht
- Heusden, W.R.M. van & Vreugdenhil, S.J., 2008. Handreiking Flora- en faunawet. Dienst Landelijk Gebied.
- Limpens, H., Regelink, J. & Koelman, R. (2010). Vleermuizen en planologie. Zoogdiervereniging, Nijmegen.
- SOVON Broedvogelonderzoek Nederland 2002. Atlas van de Nederlandse broedvogels 1998-2000. Nederlandse fauna 5. Nationaal Natuurhistorisch Museum Naturalis, KNNV Uitgeverij & European Invertebrate Survey-Nederland, Leiden.
- Twisk, P. en Limpens. H. (2006). Een thuis voor een vleermuis. Beschermingsplan voor vleermuizen in Noord-Brabant. Zoogdiervereniging VZZ.

INTERNET

- www.brabant.nl (EHS en beschermde gebieden in Noord-Brabant)
- www.dassenwerkgroepbrabant.nl (gegevens das in Noord-Brabant)
- www.ravon.nl (soortgegevens amfibieën, reptielen en vissen)
- www.rijksoverheid.nl (natuurwetgeving)
- www.sovon.nl (soortgegevens vogels)
- www.vlinderstichting.nl (soortgegevens dagvlinders en libellen)
- www.zoogdiervereniging.nl (soortgegevens zoogdieren)



Econsultancy is een onafhankelijk adviesbureau. Wij bieden realistisch advies en concrete oplossingen voor milieuvraagstukken en willen daarmee een bijdrage leveren aan een duurzaam en verantwoord gebruik van onze leefomgeving.

Diensten

Wij kunnen u van dienst zijn met een uitgebreid scala aan onderzoeken op het gebied van bodem, waterbodem, water, archeologie, ecologie en milieu. Op www.econsultancy.nl vindt u uitgebreide informatie over de verschillende onderzoeken.

Werkwijze

Inzet en professionele betrokkenheid kenmerkt onze diensten. De verantwoordelijke projectleider is het eenduidige aanspreekpunt voor de klant en draagt zorg voor alle aspecten van het project: kwaliteit, tijd, geld, communicatie en organisatie. De kernwaarden deskundig, vertrouwd, betrokken, flexibel, zorgvuldig en vernieuwend zijn een belangrijke leidraad in ons handelen.

Kennis

Het deskundig begeleiden van onze opdrachtgevers vraagt om betrokkenheid bij en kennis van de bedoelingen van de opdrachtgever. Het vereist ook gedegen en actuele vakinhoudelijke kennis. Alle beschikbare kennis wordt snel en effectief ingezet. De medewerkers vormen ons belangrijkste kapitaal. Persoonlijke en inhoudelijke ontwikkeling staat centraal want het werk vraagt steeds om nieuwe kennis en nieuwe verantwoordelijkheden.

Creativiteit

Onze medewerkers zijn in staat om buiten de geijkte kaders een oplossing te zoeken met in achtneming van de geldende wet- en regelgeving. Oplossingen die bedoeld zijn om snel en efficiënt het doel van de opdrachtgever te bereiken.

Kwaliteit

Er wordt continue gestreefd naar het verhogen van de professionaliteit van de dienstverlening. Het leveren van diensten wordt intern op een dusdanige wijze georganiseerd dat het gevraagde resultaat daadwerkelijk op een zo effectief en efficiënt mogelijke wijze wordt voortgebracht. Hierbij staat de klanttevredenheid centraal. Het kwaliteitssysteem van Econsultancy voldoet aan de NEN-EN-ISO 9001: 2008. Tevens is Econsultancy gecertificeerd voor diverse protocollen en beoordelingsrichtlijnen.

Oprachtgevers

Econsultancy heeft sinds haar oprichting in 1996 al meer dan tienduizend projecten uitgevoerd. Projecten in opdracht van particulier tot de Rijksoverheid, van het bedrijfsleven tot non-profit organisaties. De projecten kennen een grote diversiteit en hebben in sommige gevallen uitsluitend een onderzoekend karakter en zijn in andere gevallen meer adviserend. Steeds vaker wordt onderzoek binnen meerdere disciplines door onze opdrachtgevers verlangd. Onze medewerkers zijn in staat dit voor de opdrachtgever te coördineren en zelf (deel)onderzoeken uit te voeren. Ter illustratie van de veelvoud en veelzijdigheid van de projecten in de werkvelden bodem, waterbodem, ecologie, archeologie, water en milieu kunnen uitgebreide referentielijsten worden verschaft.

Vestiging Limburg

Rijksweg Noord 39
6071 KS Swalmen
Tel. 0475 - 504961
Swalmen@econsultancy.nl

Vestiging Gelderland

Fabriekstraat 19c
7005 AP Doetinchem
Tel. 0314 - 365150
Doetinchem@econsultancy.nl

Vestiging Brabant

Rapenstraat 2
5831 GJ Boxmeer
Tel. 0485 - 581818
Boxmeer@econsultancy.nl



E-MAIL
info@
econsultancy.nl
INTERNET
econsultancy.nl

