

Quick scan natuur

Haps, Vivellihof

Datum: 23 februari 2017
Projectnummer: 160425

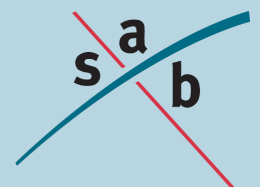



Auteur: D. Meriën
Tweede lezer: E. Verkaik
Project: Haps, Vivellihof
Projectnummer: 160425

INHOUD

1	Inleiding	3
1.1	Aanleiding	3
1.2	Plangebied	3
2	Wettelijk kader	7
2.1	Gebiedsbescherming	7
2.2	Soortenbescherming	9
3	Quick scan natuur	12
3.1	Onderzoeksmethode	12
3.2	Gebiedsbescherming	12
3.3	Soortenbescherming	13
4	Conclusie en advies	19
4.1	Gebiedsbescherming	19
4.2	Soortenbescherming	19
4.3	Onderzoeken en -periodes	19
4.4	Broedperiode	20
4.5	Zorgplicht	20
4.6	Vervolgstappen	20

Bijlage 1: Geraadpleegde literatuur

1 Inleiding

1.1 Aanleiding

Op de Margrietstraat 7 te Haps bevindt zich een sportcentrum. Men is voornemens om op deze locatie nieuwbouw te realiseren. Hiertoe wordt de bestaande bebouwing gesloopt. De beoogde herontwikkeling van het plangebied past niet in het geldende bestemmingsplan. Derhalve dient een wijzigingsplan te worden vastgesteld.

Voor de vaststelling van een wijzigingsplan is het noodzakelijk dat de haalbaarheid ervan wordt aangetoond. Er dient daarom vanuit de ecologie onderzocht te worden of met de ruimtelijke ontwikkelingen die het plan toestaat sprake is van overtreding van de geldende natuurwet- en regelgeving. Voorliggende rapportage zet door middel van een quick scan natuur uiteen of met de ruimtelijke ontwikkeling mogelijk sprake kan zijn van het verstoren van beschermde natuurgebieden en soorten en of nader onderzoek hiernaar noodzakelijk is.

1.2 Plangebied

1.2.1 *Huidige situatie*

Het plangebied bevindt zich in de kern van Haps (gemeente Cuijk, provincie Noord-Brabant). Haps is een klein dorp ten zuiden van Cuijk. De omgeving van Haps kenmerkt zich door agrarische gronden en dorpen als Mill, Sint Hubert en Rijkevoort. De N264 en de A73 zijn de voor Haps belangrijkste verkeersaders.

Het plangebied ligt in een woonwijk met voornamelijk vrijstaande huizen en twee-onder-een-kapwoningen. Het plangebied ligt aan de rand van Haps, ten westen van het plangebied liggen kleinschalige agrarische gronden en is een visvijver met een ruime hoeveelheid omliggend groen aanwezig. Navolgende afbeeldingen geven de globale ligging van het plangebied weer.

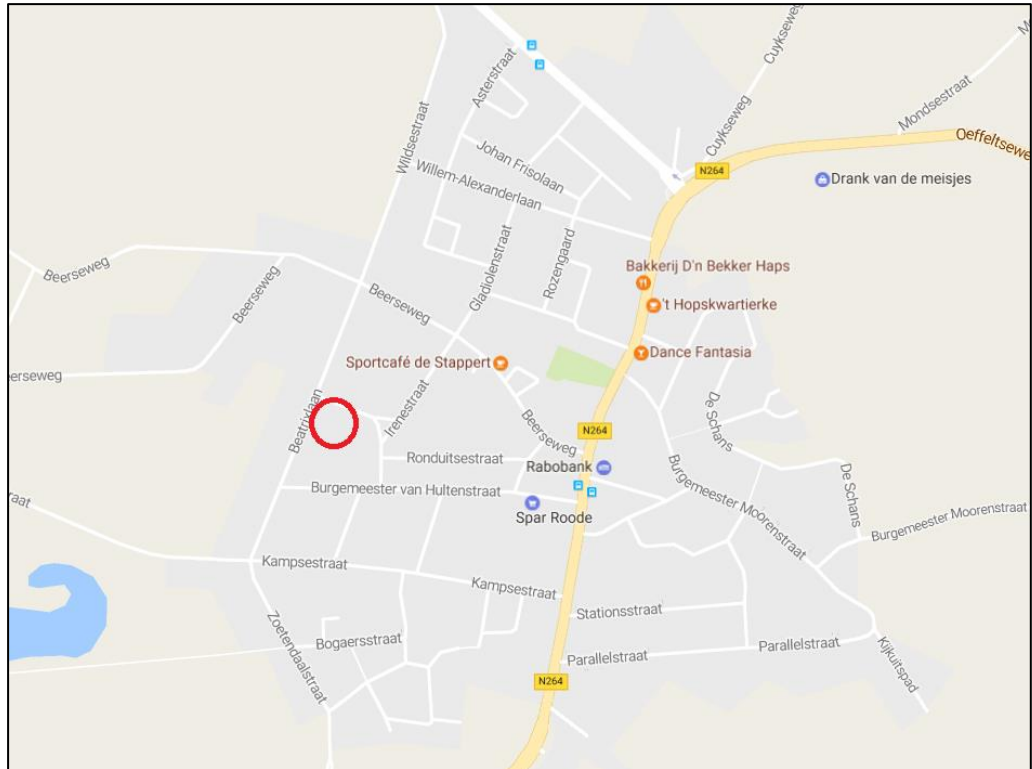

Topografische kaart met de globale ligging van het plangebied (rood omkaderd). Bron: Google Maps. Bewerking: SAB.



Luchtfoto met de globale ligging van het plangebied (rood omkaderd). Bron: NDFF. Bewerking: SAB.

Op 19 januari 2017 is een veldbezoek uitgevoerd. Het plangebied bestaat uit een gebouw dat in gebruik is als sportcentrum. Hieromheen staan enkele hagen, struiken en bomen. Het terrein rondom het gebouw is grotendeels verhard, hier zijn voornamelijk parkeerplaatsen aanwezig. In het zuiden van het plangebied staat een kleine stenen schuur. Navolgende afbeeldingen geven een impressie van het plangebied ten tijde van het veldbezoek,



Plangebied ten tijde van het veldbezoek. Op foto 1 is de voorzijde van het gebouw vanuit het noorden van het plangebied verbeeld. Foto 2 verbeeldt de oostzijde van het gebouw. Op foto 3 is de stenen schuur in het zuiden van het plangebied verbeeld en foto 4 verbeeldt de parkeerplaatsen.

1.2.2 Toekomstige situatie

In de toekomstige situatie zal nieuwbouw, bestaande uit rij-, vrijstaande- en twee-onder-een-kapwoningen in het plangebied zijn gerealiseerd. Navolgende afbeelding is een indicatieve verkaveling van het plangebied.



Indicatieve verkaveling plangebied (Bron: Bulkens Architecten).

2 Wettelijk kader

De bescherming van natuur is op te delen in gebiedsbescherming en soortenbescherming. Bepaalde natuurgebieden worden beschermd door de Wet natuurbescherming en daarnaast is ook in provinciale verordeningen gebiedsbescherming vastgelegd, waaronder de bescherming van het Natuurnetwerk Nederland. Ook de bescherming van plant- en diersoorten is geregeld in de Wet natuurbescherming.

2.1 Gebiedsbescherming

2.1.1 *Inleiding*

Op grond van artikel 2.1 van de Wet natuurbescherming kunnen natuurgebieden of andere gebieden die belangrijk zijn voor flora en fauna, door de Minister worden aangewezen ter uitvoering van de Vogel- en/of Habitatrichtlijn, de zogeheten Natura 2000-gebieden. Ook kan de Minister op grond van deze wet in enkele specifieke gevallen bijzondere nationale natuurgebieden aanwijzen. De Wet natuurbescherming draagt Gedeputeerde Staten daarnaast op, om in hun provincie te zorgen voor een landelijk ecologisch netwerk, genaamd Natuurnetwerk Nederland. De bescherming van dit natuurnetwerk wordt geregeld bij provinciale verordening. Daarnaast kunnen provincies bij provinciale verordening andere gebieden met bijzondere natuurwaarden beschermen, genaamd bijzondere provinciale natuurgebieden en bijzondere provinciale landschappen. Hieronder wordt een toelichting gegeven bij de verschillende vormen van gebiedsbescherming.

2.1.2 *Natura 2000-gebieden en bijzondere nationale natuurgebieden*

Voor alle Natura 2000-gebieden en bijzondere nationale natuurgebieden geldt op basis van artikel 1.11 van de Wet natuurbescherming een zorgplicht. Iedereen dient voldoende zorg in acht te nemen voor deze gebieden. Dit houdt onder meer in dat men negatieve gevolgen voor deze gebieden zoveel mogelijk beperkt door het nemen van alle maatregelen die redelijkerwijs kunnen worden verwacht. Voor Natura 2000-gebieden heeft deze zorgplicht een beperkte zelfstandige betekenis, volgens de Memorie van Toelichting. Dat heeft er mee te maken dat de Wet natuurbescherming voldoende instrumenten bevat om schadelijke handelingen in Natura 2000-gebieden te beperken.

2.1.2.1 *Natura 2000-gebieden*

Bij de aanwijzing van een Natura 2000-gebied worden voor het gebied instandhoudingsdoelstellingen voor te beschermen soorten en/ of habitats vastgesteld. Conform artikel 2.7, lid 2 van de Wet natuurbescherming is het verboden om zonder vergunning projecten of andere handelingen te realiseren of te verrichten die, gelet op deze instandhoudingsdoelstelling van een Natura 2000-gebied, de kwaliteit van de natuurlijke habitats en de habitats van soorten kunnen verslechteren, of een significant verstoringseffect kunnen hebben op de soorten waarvoor het gebied is aangewezen. Verder geldt dat een plan, dat afzonderlijk of in combinatie met andere plannen of projecten, significante gevolgen kan hebben voor een Natura 2000-gebied, door een bestuursorgaan pas vastgesteld kan worden indien een passende beoordeling is gemaakt (artikel 2.7 lid 1).

Voor een plan of een project dat niet direct verband houdt met of nodig is voor het beheer van een Natura 2000-gebied, en dat afzonderlijk of in combinatie met andere plannen of projecten significante gevolgen kan hebben voor een Natura 2000-gebied, dient een passende beoordeling gemaakt te worden, van de gevolgen voor het Natura 2000-gebied, rekening houdend met de instandhoudingsdoelstellingen. Blijkt uit de passende beoordeling dat er geen aantasting plaatsvindt van de natuurlijke kenmerken van een Natura 2000-gebied, dan kan het betreffende plan worden vastgesteld, of kan voor de projecten door Gedeputeerde Staten een vergunning worden verleend. In bepaalde gevallen kan, ondanks dat uit de passende beoordeling blijkt dat aantasting van de natuurlijke kenmerken mogelijk is, een plan toch worden vastgesteld of kan een vergunning toch worden verleend. Er dient dan te worden voldaan aan de zogeheten ADC criteria. De ADC criteria houden in: i) dat er geen alternatieve oplossingen zijn, ii) dat er sprake is van dwingende redenen van groot openbaar belang en iii) dat de nodige compenserende maatregelen worden getroffen.

2.1.2.2 *Bijzondere nationale natuurgebieden*

In uitzonderlijke gevallen kan de Minister, op grond van artikel 2.11, bijzondere nationale natuurgebieden aanwijzen. De Minister kan dit doen voor een gebied dat is of wordt aangemeld als Habitatrictlijngebied, maar nog niet definitief is aangewezen. Tevens kan de Minister dat doen voor een gebied dat nog geen onderdeel is van het Natura 2000-netwerk, maar waar compenserende maatregelen worden getroffen voor de realisatie van een project met significante gevolgen. Tot slot kan een gebied worden aangewezen in het geval dat dat noodzakelijk is in het kader van de Vogel- of Habitatrictlijn, om een gunstige staat van instandhouding te realiseren. Ter bescherming van de bijzondere nationale natuurgebieden kan de Minister verschillende maatregelen nemen, waaronder toegangsbeperkingen tot het gebied, het gebruik maken van zijn of haar aanschrijvingsbevoegdheid en het treffen van behoud- en herstelmaatregelen in het gebied.

2.1.3 *Natuurnetwerk Nederland*

Ter bescherming van vogelsoorten, van soorten van de Habitatrictlijn en van rode lijstsoorten dienen provincies, op basis van artikel 1.12 van de Wet natuurbescherming, zorg te dragen voor de totstandkoming en instandhouding van een samenhangend ecologisch netwerk, genaamd Natuurnetwerk Nederland (voorheen Ecologische Hoofdstructuur, EHS). De bescherming van dit netwerk gebeurt bij provinciale verordening. Daarnaast kunnen provincies bij provinciale verordening andere gebieden met bijzondere natuurwaarden beschermen, zoals weidevogelgebieden of ganzenfoeragegebied.

Voor Natuurnetwerk Nederland geldt, op basis van het Besluit algemene regels ruimtelijke ordening, dat ontwikkelingen niet mogen leiden tot een significante vermindering van de oppervlakte, kwaliteit of samenhang van de aanwezige natuur. Daarnaast mogen de instandhouding en ontwikkeling van de wezenlijke kenmerken en waarden van deze gebieden niet significant worden beperkt

De provincie Noord-Brabant spreekt niet van Natuurnetwerk Nederland maar van het Natuurnetwerk Noord-Brabant (NNB) hierin liggen de Natura 2000-gebieden en Ecologische verbindingzones (EVZ). Daarnaast zijn er in Noord-Brabant ook beschermde ganzenfoeragegebieden aangewezen. Voor dergelijke gebieden geldt dat het na-

tuurbelang prioriteit heeft. Voor de EVZ geldt dat ontwikkelingen niet mogen leiden tot een significante vermindering van de oppervlakte, kwaliteit of samenhang van de aanwezige natuur. Daarnaast mogen de instandhouding en ontwikkeling van de wezenlijke kenmerken en waarden van deze gebieden niet significant worden beperkt. Ecologische verbindingszones kennen geen externe werking en het nee-tenzij-regime is voor gebieden in nabijheid van de EVZ komen te vervallen. In beschermde ganzenfoerageergebieden mogen de ruimtelijke ingrepen geen negatieve effecten hebben op overwinterende ganzen, deze maken expliciet geen onderdeel van de NNB.

2.2 Soortenbescherming

De bescherming van dier- en plantensoorten is geregeld in de Wet natuurbescherming.

2.2.1 Verboden en zorgplicht

Voor een aantal soorten is door middel van verboden een beschermingsregime opgenomen. Er is een apart beschermingsregime voor vogelrichtlijnsoorten (artikelen 3.1-3.4), voor habitatrichtlijnsoorten (artikelen 3.5-3.9) en voor andere soorten (artikelen 3.10 en 3.11).

Naast de beschermde plant- en diersoorten geldt op basis van artikel 1.11 van de Wet natuurbescherming voor al de in het wild levende soorten ook een zorgplicht. Iedereen dient voldoende zorg in acht te nemen voor deze soorten en hun directe leefomgeving. Dit houdt onder meer in dat men negatieve gevolgen voor aanwezige soorten zoveel mogelijk beperkt door het nemen van alle maatregelen die redelijkerwijs kunnen worden verwacht.

2.2.1.1 Vogelrichtlijnsoorten

Voor ruimtelijke ingrepen zijn de volgende verboden relevant: het is verboden om van nature in Nederland in het wild levende vogels opzettelijk te doden of te vangen, het is verboden opzettelijk nesten, rustplaatsen en eieren van deze soorten te beschadigen of te vernielen of nesten van vogels weg te nemen. Ook is het verboden deze soorten opzettelijk te storen wanneer dit van wezenlijke invloed is op de staat van instandhouding van de soort.

De verboden in de wet zorgen voor een goede bescherming van nesten van alle in het wild levende vogelsoorten tijdens het broedseizoen. Het vernielen van nesten is verboden en het verstoren van nesten is enkel toegestaan indien geen sprake is van een negatieve invloed op de staat van instandhouding van de betreffende vogelsoorten. Globaal loopt het broedseizoen van half maart tot half augustus, maar ook de nesten van broedende vogels buiten deze periode zijn beschermd. Daarnaast zijn van een aantal vogelsoorten de nesten jaarrond beschermd, dus ook als ze niet als broedlocatie worden gebruikt. Het betreft dan over het algemeen soorten die hun nest het gehele jaar als verblijfplaats gebruiken of soorten die niet in staat zijn om een eigen nest te bouwen.

2.2.1.2 Habitatrichtlijnsoorten

Voor ruimtelijke ingrepen zijn de volgende verboden relevant: het is verboden om soorten van de Habitatrichtlijn en van de verdragen van Bonn en Bern, in hun natuurlijke verspreidingsgebied opzettelijk te doden, te vangen of te verstoren, om eieren opzettelijk te vernielen, om voortplantings- of rustplaatsen te beschadigen en om planten van de Habitatrichtlijn en van het verdrag van Bern opzettelijk te ontwortelen of te vernielen.

2.2.1.3 Andere soorten

Naast de vogelrichtlijnsoorten en de habitatrichtlijnsoorten worden in de wet een aantal diersoorten en plantensoorten beschermd. Voor deze soorten zijn bij ruimtelijke ingrepen de volgende verboden relevant: het is verboden deze soorten opzettelijk te doden of te vangen, om de vaste voortplantings- of rustplaatsen te beschadigen en om de plantensoorten opzettelijk te ontwortelen of te vernielen.

2.2.2 **Opzetvereiste**

Bij veel van de hierboven genoemde verboden is er sprake van een opzetvereiste. Zo is het verboden om vogelnesten *opzettelijk* te beschadigen. In de wet wordt bij deze opzet uitgegaan van 'voorwaardelijke opzet'. Bij voorwaardelijke opzet is men zich bij het handelen bewust van de mogelijke negatieve consequenties, terwijl men de handeling toch uitvoert. Een voorbeeld van voorwaardelijke opzet is iemand die in het voorjaar een boom omzaagt en daarbij 'per ongeluk' een vogelnest beschadigt. De persoon had niet de opzet dit nest te beschadigen. Maar in de broedtijd van vogels is er wel een aanzienlijke kans dat er in een boom een vogel nestelt. Er kan daarom toch sprake zijn van opzettelijke beschadiging van het nest; voorwaardelijke opzet.

2.2.3 **Vrijstelling, gedragscodes en ontheffing**

Provinciale Staten kunnen in een verordening een vrijstelling verlenen van de bovenstaande verboden. De provincie Noord-Brabant heeft besloten voor een aantal algemeen voorkomende zoogdiersoorten en amfibieën een vrijstelling te verlenen, voor handelingen die men verricht in het kader van ruimtelijke inrichting en ontwikkeling en voor handelingen in het kader van bestendig beheer en onderhoud. Het betreft de soorten aardmuis, bosmuis, dwergmuis, dwergspitsmuis, egel, gewone bosspitsmuis, haas, huisspitsmuis, konijn, ondergrondse woelmuis, ree, rosse woelmuis, tweekleurige bosspitsmuis, veldmuis, vos, woelrat, bruine kikker, gewone pad, kleine watersalamander, meerkikker, middelste groene kikker. Daarnaast geldt voor bunzing, hermelijn en wezel een vrijstelling tot oktober 2017.

Verder zijn de in paragraaf 2.2.1 beschreven verboden niet van toepassing op handelingen die men uitvoert in het kader van ruimtelijke inrichting of ontwikkeling of bestendig beheer en onderhoud, wanneer men die handelingen uitvoert conform een goedgekeurde gedragscode. Gedragscodes kunnen daarbij zowel gebruikt worden voor de omgang met de vogelrichtlijnsoorten, de habitatrichtlijnsoorten als de andere beschermde soorten. Wel geldt voor de vogelrichtlijnsoorten en de habitatrichtlijnsoorten de aanvullende eis dat de handelingen die men uitvoert een wettelijk belang dienen uit de Vogelrichtlijn en Habitatrichtlijn. Het gaat dan onder meer om handelingen in het belang van de volksgezondheid, openbare veiligheid of ter bescherming van flora en fauna

Tot slot kunnen Gedeputeerde Staten, wanneer er geen andere bevredigende oplossing bestaat, onder bepaalde voorwaarde een ontheffing verlenen van de verboden. Ook hierbij geldt voor vogelrichtlijnsoorten en habitatrichtlijnsoorten dat aan de handelingen die men verricht een wettelijk belang van de Vogelrichtlijn respectievelijk de Habitatrichtlijn ten grondslag dient te liggen.

3 Quick scan natuur

3.1 Onderzoeksmethode

De quick scan natuur is gebaseerd op een biotoopinschatting door een ecooloog van SAB. Bij het opstellen van de quick scan natuur is gebruikgemaakt van de meest recente verspreidingsgegevens van soorten uit de Nationale Databank Flora en Fauna (NDFF). Voor aanvullende visualisering van deze gegevens wordt gebruikgemaakt van relevante literatuur. Bijlage 1 vermeldt de geraadpleegde bronnen.

Op 19 januari 2017 heeft een ecooloog van SAB het plangebied en de directe omgeving verkend. Doel van deze veldverkenning was om een indruk te krijgen van de habitats ter plaatse en om de geschiktheid voor de verschillende soortgroepen te beoordelen. Het veldbezoek heeft nadrukkelijk niet de status van een volledige veldinventarisatie. Het eenmalige veldbezoek geeft slechts een globaal beeld van aanwezige soorten en habitats op basis van een momentopname.

3.2 Gebiedsbescherming

3.2.1 Wet natuurbescherming

Het plangebied ligt niet in een gebied dat in het kader van de Wet natuurbescherming is aangewezen (zie navolgende afbeelding). De dichtstbijzijnde Natura 2000-gebieden zijn Oefeltermeente op 5,7 kilometer ten oosten, Sint Jansberg op 7,3 kilometer ten noordoosten en Maasduinen op 9,7 kilometer ten zuidoosten van het plangebied. Door de grote afstand tot deze beschermde gebieden is het niet te verwachten dat de beoogde ontwikkelingen een negatieve invloed op de kernkwaliteiten en instandhoudingsdoelstellingen in deze gebieden zal hebben.

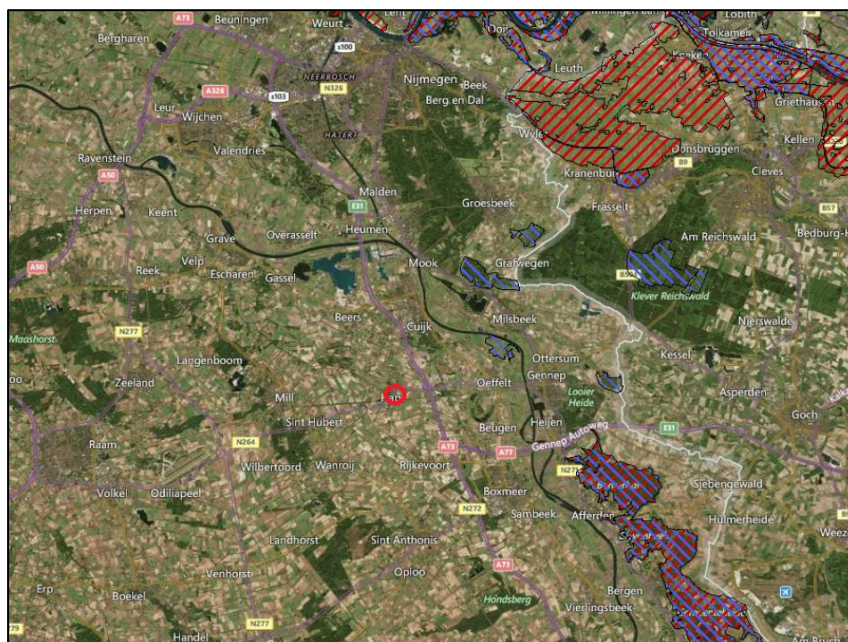

Globale ligging van het plangebied (rood omkaderd) ten opzichte van Natura 2000-gebieden (rood en blauw gearceerd). Bron: Natura 2000 Network Viewer. Bewerking: SAB.

3.2.2 *Natuurnetwerk Nederland*

Het plangebied ligt niet binnen Natuurnetwerk Noord-Brabant (zie navolgende afbeelding). In de omgeving van het plangebied liggen verschillende gebieden die als NNB zijn aangewezen en een aantal ecologische verbindingzones. Het dichtstbijzijnde gebied behorende tot het NNB ligt op ongeveer 300 meter ten zuidwesten van het plangebied. Op 800 meter ten oosten van het plangebied ligt de dichtstbijzijnde ecologische verbindingzone. Er liggen geen ganzenfoerageergebieden in de omgeving van het plangebied. Omdat het plangebied niet binnen de grenzen van het natuurnetwerk of een ganzenfoerageergebied ligt, vormt de ligging van deze gebieden geen beperkingen voor de beoogde ontwikkeling.

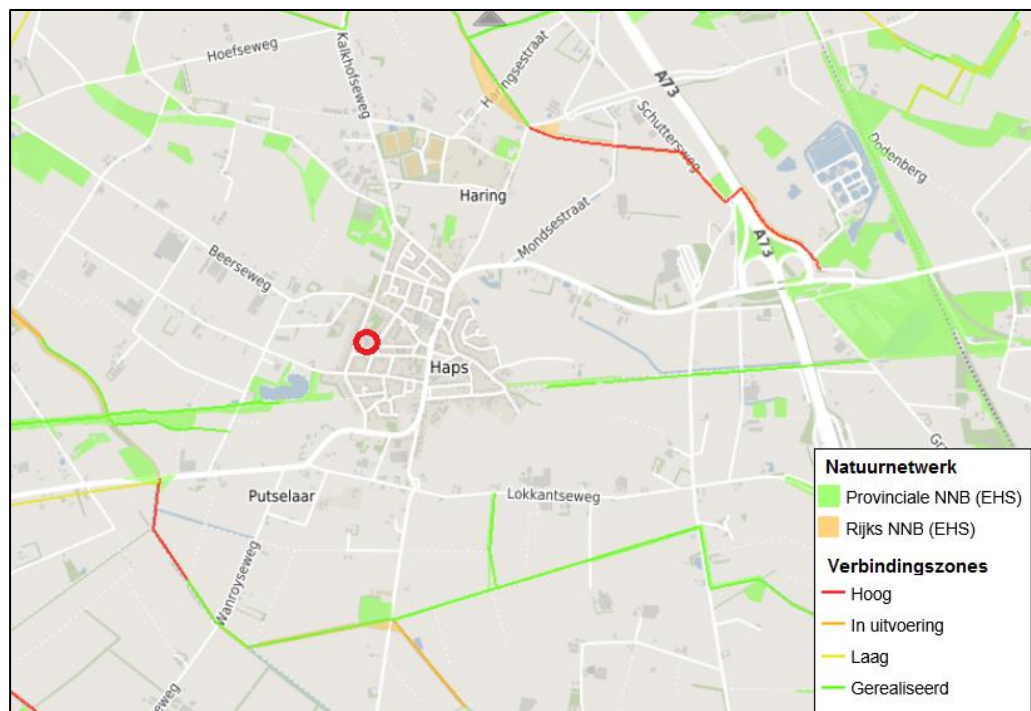

Globale ligging van het plangebied ten opzichte van Natuurnetwerk Noord-Brabant en natuurverbindingen. Bron: Provincie Noord-Brabant. Bewerking: SAB.

3.3 Soortenbescherming

3.3.1 *Vaatplanten*

Volgens de verspreidingsgegevens van de NDFF komen er geen beschermde vaatplanten in de omgeving van het plangebied voor. In het plangebied zijn enkele bomen, struiken en hagen aanwezig zoals taxus, hulst, blauwe spar en esdoorn. Daaromheen liggen enkele kleine strookjes groen met klimop, gemaaid gras, paardenbloem en rode klaver. Beschermde vaatplanten hebben zeer specifieke habitateisen en komen voornamelijk voor op voedselarme, kalkrijke gronden. In een verstoorde omgeving zoals in het plangebied aanwezig is, zijn beschermde vaatplanten niet te verwachten.

3.3.2 Grondgebonden zoogdieren

Volgens de verspreidingsgegevens van de NDFP komen de bever, de das en de eekhoorn in de omgeving van het plangebied voor.

De bever leeft in overgangsgebieden van land naar water, zoals moerassen, langs beken, rivieren en meren. De aanwezigheid van bos op de oevers is hierbij essentieel. Dergelijk gebied is niet in het plangebied aanwezig, de aanwezigheid van de bever kan derhalve in het plangebied worden uitgesloten.

De das leeft voornamelijk in kleinschalig akker- en weidelandschap met verspreide bosjes, heggen en houtwallen. Dergelijk habitat is niet in het plangebied aanwezig. Derhalve kan de aanwezigheid van de das worden uitgesloten.

De eekhoorn leeft in allerlei typen bos maar is ook in park en tuinen in de buurt van bos te vinden. De aanwezigheid van voldoende voedselbomen is hierbij essentieel. In het plangebied zijn dergelijke voedselbomen niet voldoende aanwezig en de afmeting van de aanwezige boomgroepen is gering. Ook de eekhoorn is daarom niet in het plangebied te verwachten.

3.3.3 Vleermuizen

Volgens verspreidingsgegevens van de NDFP komt de gewone grootvleermuis in de buurt van het plangebied voor. Maar ook andere vleermuissoorten zoals de gewone dwergvleermuis is in de omgeving van het plangebied te verwachten. Alle vleermuissoorten, alsmede hun verblijfplaatsen, essentiële foerageergebieden en vliegrou-tes zijn strikt beschermd volgens de Wet natuurbescherming.

Vleermuizen zijn globaal op te delen in gebouwbewonende soorten zoals gewone dwergvleermuis en boombewonende soorten als rosse vleermuis en watervleermuis. Daarnaast bestaan soorten die van beide elementen gebruikmaken. Daarbij is ook onderscheid te maken in zomer- en winterverblijfplaatsen van de verschillende soorten. Sommige soorten zoals de gewone dwergvleermuis verblijven het gehele jaar in gebouwen (spouwmuren, achter gevelbetimmeringen, etc.). Andere soorten als de rosse vleermuis verblijven jaarrond in bomen (in holten, holen en achter loshangend schors). De watervleermuis overwintert echter weer in bunkers, grotten en kelders en verblijft in de zomerperiode in boomholten.

Gebouwbewonende vleermuissoorten

Gebouwbewonende vleermuizen hebben hun verblijfplaats achter gevelbetimmering, in spouwmuren, achter dakbeschot en in schoorstenen. Het in het plangebied aanwezige gebouw is daarom op de aanwezigheid van openingen, die vleermuizen toegang tot het gebouw kunnen geven, gecontroleerd. Deze zijn echter niet aangetroffen verblijfplaatsen van vleermuizen zijn daarom niet in het plangebied te verwachten.

Boombewonende vleermuissoorten

Boombewonende soorten worden gevonden in holten en spleten in bomen en achter loshangend schors. Bomen dienen hiervoor een minimale diameter van 30 centimeter te hebben. Zo hebben vleermuizen genoeg ruimte in de boom. Vanaf deze diameter maken spechten ook holen in bomen, waarvan vleermuizen gebruik kunnen maken.

Ook moeten de bomen dermate oud zijn, dat holtes door rotting ontstaan. In het plangebied zijn verschillende bomen aanwezig. Deze zijn tijdens het veldbezoek geïnspecteerd op geschikte holtes en loszittend schors. Deze zijn niet aangetroffen. Verblijfplaatsen van boombewonende vleermuizen zijn daarom niet in het plangebied te verwachten.

Essentieel foerageergebied

Alle in Nederland voorkomende vleermuizen leven van insecten. Zij foerageren daarom op plaatsen waar veel insecten aanwezig zijn. Voorbeelden van veel voorkomende foerageergebieden zijn openingen op kruinhoogte tussen bomen, boven water en in de luwte van dijken. Als een dergelijk foerageergebied van zeer groot belang is voor vleermuizen van een bepaalde verblijfplaats, kan gesproken worden van een essentieel foerageergebied. Als een dergelijk foerageergebied verloren zou gaan, zou de voedselvoorziening van deze vleermuizen verdwijnen, waardoor ze de verblijfplaats moeten verlaten. Het verdwijnen van het foerageergebied leidt zo tot het niet meer functioneren van de verblijfplaats. Dergelijk essentieel foerageergebied is strikt beschermd.

Het is mogelijk dat enkele vleermuizen de bomen in het plangebied als foerageerplaats gebruiken. De groene stroken in het plangebied zijn echter van beperkte oppervlakte en in de directe omgeving van het plangebied is beter geschikt foerageergebied aanwezig waar vleermuizen voedsel kunnen vinden. Dit betreft onder andere de boomgroep aan de overkant van de Margrietstraat. Het is echter daarom niet te verwachten dat het plangebied essentieel foerageergebied bevat.

Essentiële vliegroutes

Om zich van hun verblijfplaatsen naar hun foerageergebied te verplaatsen wordt door een aantal soorten steeds dezelfde lijnvormige elementen gebruikt. Bijvoorbeeld de gewone dwergvleermuis gebruikt vaak bomenrijen waaraan het zich kan oriënteren. Als een dergelijke route verdwijnt of onderbroken wordt, vervalt deze mogelijkheid om van verblijfplaats naar foerageergebied te komen. Vleermuizen moeten dan een alternatieve route zoeken. Als dit niet mogelijk is en als de vliegroute door veel vleermuizen wordt gebruikt, kan dit een groot negatief effect op de vleermuizenpopulatie in het gebied hebben. Daarom zijn dergelijke vliegroutes strikt beschermd. Van lijnvormige elementen die als vliegroute gebruikt kunnen worden is in het plangebied geen sprake. Essentiële vliegroutes zijn daarom niet in het plangebied te verwachten.

3.3.4 Vogels

Vogelsoorten met niet jaarrond beschermde nesten

Tijdens het veldbezoek zijn in het plangebied soorten met niet jaarrond beschermde nesten aangetroffen als merel, kauw, koolmees, kraai en houtduif. Dergelijke soorten kunnen mogelijk in het plangebied tot broeden komen.

Om te voorkomen dat bij de werkzaamheden en eventueel aanwezige nesten van broedende vogels worden beschadigd, adviseren wij deze werkzaamheden buiten de broedperiode te starten. Als vogels op zoek gaan naar een geschikte broedlocatie en merken dat het plangebied en de directe omgeving te verstorend zijn, zullen ze een andere locatie zoeken. Daarnaast kan ook in de broedperiode gestart worden met de werkzaamheden. Dan dient door een expert op het gebied van vogels aantoonbaar te

worden vastgesteld dat met de ruimtelijke ontwikkeling geen nesten vernield worden en dat enkel nesten verstoord worden van vogelsoorten waarvan de staat van instandhouding hierdoor niet negatief wordt beïnvloed. De broedperiode van vogels loopt globaal van half maart tot half augustus, maar de nesten van vogels die buiten deze periode broeden zijn ook beschermd.

Vogelsoorten met jaarrond beschermde nesten

Volgens verspreidingsgegevens van de NDFF komt een aantal vogelsoorten met jaarrond beschermde nesten in de buurt van het plangebied voor. Het betreft gierzwaluw, huismus en roek. Hieronder wordt in meer detail beschreven of en in welke mate het gebied geschikt kan zijn voor betreffende soorten.

Gierzwaluwen broeden in Nederland in gebouwen in stedelijk gebied, onder dakpannen of in kieren van muren. Naast de aangetroffen openingen hierboven afgebeeld zijn er geen andere openingen of kieren beide gebouwen in het plangebied aangetroffen. Gierzwaluw nesten zijn daarom niet in het plangebied te verwachten.

De roek maakt zijn nest in hoge bomen in bos of boomgroepen. Omdat dergelijk gebied niet in het plangebied aanwezig is, is de roek niet in het plangebied te verwachten.

Huismussen broeden in kieren en spleten van bebouwing en tevens vaak onder (ronde) dakpannen. Een geschikte leefomgeving van de huismus bestaat uit een combinatie van een geschikte nestgelegenheid, voedsel, drinkwater en voldoende dekking in de vorm van stekelige of groenblijvende struiken. Voornamelijk plekken waar bebouwing wordt afgewisseld met groenvoorzieningen herbergen hoge dichtheden aan huismussen.

In het plangebied zijn twee locaties gevonden waarin zich waarschijnlijk een nest van een huismus bevindt (zie navolgende afbeeldingen). Het betreft een kier en een opening onder de gevel aan de oostzijde van het gebouw. Daarnaast zijn in de groene strook rondom deze nesten meerdere huismussen waargenomen. Huismussen zijn zeer honkvast en blijven altijd in de directe omgeving van hun nestplaats. Het plangebied behoort daarom hoogstwaarschijnlijk tot de broed- en leefomgeving van de huismus. Nader onderzoek is daarom noodzakelijk om de gebruiksfuncties van de huismus in het plangebied verder inzichtelijk te maken.



Impressie van de in het plangebied aangetroffen openingen aan de oostzijde van het gebouw, waarin zich mogelijk een huismusnest bevindt.

3.3.5 Reptielen

Volgens verspreidingsgegevens van de NDFF komen er geen reptielen in de buurt van het plangebied voor.

Reptielen komen voornamelijk voor in overgangsvegetaties van bijvoorbeeld bos naar heide. Een dergelijk leefgebied is in het plangebied niet aanwezig. Ringslangen zijn de enige in Nederland levende reptielen die ook in een meer stedelijke omgeving is te vinden. Ringslangen komen voor in de buurt van water op verhoogde terreinen zoals dijken, spoorbanen of struwelen. Dergelijk habitat is niet in het plangebied aanwezig, ook de ringslang kan daarom in het plangebied worden uitgesloten.

3.3.6 *Amfibieën*

Volgens de verspreidingsgegevens van de NDFF komen er geen beschermde amfibieën in de omgeving van het plangebied voor. Door het ontbreken van voor beschermde amfibieën geschikte habitats zijn deze hier ook niet te verwachten.

3.3.7 *Vissen*

In het plangebied zijn geen permanent watervoerende elementen aanwezig. De aanwezigheid van strikt beschermde vissen in het plangebied is daarmee uitgesloten.

3.3.8 *Insecten en andere ongewervelden*

Beschermde insectensoorten en andere beschermde ongewervelden eisen een zeer specifiek habitat. Deze soorten komen in stabiele habitattypen voor zoals heiden en venen. In het betreffende plangebied is geen sprake van een dergelijke stabiele leefomgeving en de juiste leefomstandigheden voor dergelijke soorten. Beschermde insecten en andere ongewervelden zijn daarom niet te verwachten in het plangebied.

4 Conclusie en advies

In deze quick scan is onderzocht of er beschermde natuurwaarden, volgens de nu geldende natuurwet- en regelgeving, aan- of afwezig zijn in het plangebied. Ook is nagegaan of de ruimtelijke ontwikkeling die gepland is mogelijk negatieve effecten kan hebben op beschermde natuur buiten het plangebied.

4.1 Gebiedsbescherming

Uit voorliggend onderzoek blijkt dat er een aantal Natura 2000-gebieden binnen een straal van 10 kilometer rond het plangebied liggen. Met de geplande ruimtelijke ontwikkeling is het echter niet te verwachten dat deze een negatief effect op de instandhoudingsdoelstellingen van deze gebieden zal hebben. Een voortoets Wet natuurbescherming wordt daarom niet noodzakelijk geacht.

Uit voorliggend onderzoek blijkt dat het plangebied niet in een tot het Natuurnetwerk Nederland aangewezen gebied ligt. De ligging van deze gebieden vormt daarom geen beperking voor de beoogde ontwikkelingen.

4.2 Soortenbescherming

Met behulp van verspreidingsgegevens van plant- en diersoorten van de Nationale Databank Flora en Fauna en het uitgevoerde veldbezoek in het plangebied is duidelijk geworden dat enkele essentiële elementen van de huismus niet op voorhand kunnen worden uitgesloten in het plangebied. Om uitsluitel te krijgen over de aan- of afwezigheid van de huismus dient nader soortgericht onderzoek uitgevoerd te worden.

4.3 Onderzoekseisen en -periodes

Voor veel beschermde plant- en diersoorten zijn protocollen opgesteld waarin beschreven staat waar het nader soortgericht onderzoek aan moet voldoen om aan- of afwezigheid van de betreffende soort aan te kunnen tonen.

Het nader onderzoek huismussen dient plaats te vinden door middel van twee gerichte veldbezoeken in de periode 1 april tot en met 15 mei of door middel van vier gerichte veldbezoeken in de periode 10 maart tot en met 20 juni. De inventarisaties dienen onder goede weersomstandigheden plaats te vinden, op geluidsluwe momenten, rond één à twee uur na zonsopkomst en met een tussenperiode van 10 dagen. Navolgend overzicht geeft de onderzoeksperiode van huismussen weer.

Soortgroep	Soort/functie	Jan	Feb	Mrt	Apr	Mei	Jun	Jul	Aug	Sep	Okt	Nov	Dec
Huisumus	Verblijfplaatsen												

4.4 Broedperiode

Van alle van nature in Nederland in het wild levende vogels mag het nest tijdens het broeden (van start van nestbouw tot en met het uitvliegen van de jongen) niet worden beschadigd of vernield. De broedperiode waarin de meeste vogelsoorten broeden, loopt globaal van half maart tot half augustus, maar ook broedgevallen buiten deze periode zijn gewoon beschermd.

Uit voorliggend onderzoek blijkt dat in en direct rond het plangebied vogels kunnen gaan broeden. Wij adviseren daarom om de geplande ruimtelijke ontwikkeling buiten de broedperiode te starten. Op deze manier worden geen in gebruik zijnde nesten beschadigd of vernield. Ook zullen vogels in en direct rond het plangebied geen nest bouwen, omdat te veel verstoring aanwezig is.

Indien de werkzaamheden echt in de broedperiode gestart moeten worden, is nader onderzoek naar broedende vogels noodzakelijk. Kort voor de start van de werkzaamheden dient dan door een ecooloog met kennis van vogels door middel van één veldbezoek onderzocht te worden of broedende vogels in en direct rond het plangebied aanwezig zijn. Als deze niet aanwezig zijn, kunnen de werkzaamheden starten. Als wel een broedende vogel aanwezig is, mogen de werkzaamheden niet starten. Er dient dan met een ecooloog met kennis van vogels naar een oplossing gezocht te worden.

4.5 Zorgplicht

Iedereen neemt voldoende zorg in acht voor alle natuur en in het wild levende dieren, planten en hun directe leefomgeving. Dit houdt in elk geval in dat iedereen die weet dat hij schade aan natuur gaat veroorzaken door een bepaalde handeling, hij deze handeling daarom niet uitvoert, of maatregelen neemt om schade aan de natuur door de handeling zoveel mogelijk te voorkomen. Probeer bijvoorbeeld bij de ruimtelijke ingreep zoveel mogelijk bomen, struiken en overig groen te behouden. Werken buiten de winterperiode voorkomt dat dieren die in winterrust zijn verstoord of gedood worden.

4.6 Vervolgstappen

- Uitvoeren nader onderzoek huismus
- Houdt rekening met broedende vogels
- Houdt rekening met zorgplicht

Bijlage 1: Geraadpleegde literatuur

Lenders, A., Marijnissen, C., Felix, R. 1993. Waarnemen en herkennen van Amfibieën en Reptielen in het veld, stichting RAVON, Nijmegen.

Netwerk Groene Bureaus, Gegevensautoriteit Natuur, Zoogdiervereniging. 2013. Vleermuisprotocol 2013.

Ministerie EZLI. 2012. Memorie van toelichting bij Wet natuurbescherming. Kamerstuk.

Ministerie EZ. 2015. Memorie van antwoord bij Wet natuurbescherming. Kamerstuk Eerste Kamer der Staten-Generaal.

Van der Meijden, R. 2005. Heukels' Flora van Nederland, Wolters Noordhoff, Groningen/Houten.

Van Diepenbeek, A. 1999. Veldgids Diersporen, KNNV Uitgeverij, Utrecht.

Van Uchelen, E. 2006. Praktisch natuurbeheer: amfibieën en reptielen, KNNV Uitgeverij, Utrecht.

www.brabant.nl

www.ndff.nl

www.ravon.nl

www.rijksoverheid.nl

www.stowa.nl

www.synbiosys.alterra.nl

www.telmee.nl

www.vogelbescherming.nl

www.zoogdiervereniging.nl

www.aerius.nl