

**Notitie : Quickscan flora en fauna 'Providentia
5e en 6e fase' te Sterksel**

Datum : 4 september 2018
Opdrachtgever : CRA Vastgoed B.V.
Projectnummer : P00327
Opgesteld door : ir. M.J.I.C. van de Schoot
Interne controle: : Dr. I. Kroes

Voor alle ruimtelijke ontwikkelingen geldt dat deze in overeenstemming met de nationale natuurwetgeving en het provinciale natuurbeleid moeten worden uitgevoerd. In het kader van een uitwerkingsplan ten behoeve van het realiseren van een nieuwe leefgemeenschap (transformatie van woonzorggebied Providentia nabij Sterksel) met daarin een integratie van oude bewoners (patiënten Stichting Kempenhaeghe) en nieuwe bewoners, is door middel van een verkennend flora- en faunaonderzoek (quickscan) een beoordeling gemaakt van de mogelijke effecten die het plan kan hebben op beschermde natuurwaarden. Hierdoor wordt duidelijk of het plan in overeenstemming is met de natuurwetgeving. In 2008 is een natuurwaardeonderzoek uitgevoerd voor het bestemmingsplan Providentia door Nieuwland Advies. Gezien de leeftijd van dit onderzoek is een nieuw ecologisch onderzoek uitgevoerd.

De bescherming van de natuur is per 1 januari 2017 in Nederland vastgelegd in de Wet natuurbescherming (Wnb). Deze wet vormt voor wat betreft soortenbescherming en gebiedsbescherming een uitwerking van de Europese Vogelrichtlijn en Habitatrichtlijn. Omtrent houtopstanden is de voormalige nationale Boswet eveneens in de Wet natuurbescherming opgenomen. Daarnaast vindt beleidsmatige gebiedsbescherming plaats door middel van het Natuurnetwerk Nederland (NNN), de voormalige Ecologische Hoofdstructuur (EHS).

Werkwijze quickscan flora en fauna

In de quickscan zijn de gevolgen van de ruimtelijke ingreep afgezet tegen de aanwezige natuurwaarden vanuit de Wet Natuurbescherming en planologisch beschermde natuurwaarden. Deze werkwijze vloeit voort uit de brochure 'Soortenbescherming bij ruimtelijke ingrepen' van het Ministerie van Economische Zaken van december 2016.

.Om een beeld te krijgen van de natuurwaarden is op 19 juli 2018 tussen 08.45 uur en 10.00 uur door een ecooloog van BRO¹ een verkennend veldbezoek gebracht aan het plangebied en de directe

¹ BRO is lid van het Netwerk Groene Bureaus (NGB). Het NGB is de brancheorganisatie voor groene adviesbureaus en heeft als doel kwaliteitsbevordering en belangenbehartiging. Onze werkzaamheden voeren wij dan ook uit volgens de door het NGB vastgestelde gedragscode (versie juni 2008, aangevuld in februari 2010). De medewerkers binnen de discipline ecologie voldoen aan de door het Ministerie van EZ genoemde voorwaarden voor ter zake deskundigen op het gebied van ecologisch onderzoek.

omgeving hiervan. Het was circa 21°C, overwegend zonnig, zonder neerslag, met een westenwind van 2 Bft. Tijdens het veldbezoek is gelet op de potentiële aanwezigheid van beschermde soorten op basis van het aanwezige habitat en nest/verblijfsmogelijkheden. Daarnaast is aan de hand van verspreidingsatlassen, andere standaardwerken en op basis van 'expert judgement' nagegaan welke beschermde planten- en diersoorten er voor kunnen komen binnen en nabij het plangebied en zijn omtrent gebiedsbescherming gegevens van de provincie Noord-Brabant geraadpleegd. Actuele verspreidingsgegevens van flora en fauna zijn uit de Nationale Databank Flora en Fauna (NDFF) opgevraagd middels de quickscanhulp. Aan de hand van het verkennende onderzoek is vervolgens beoordeeld welke beschermde soorten daadwerkelijk voor (kunnen) komen binnen het plangebied en is er vervolgens een inschatting gemaakt van de effecten van de ruimtelijke ontwikkeling op beschermde natuurwaarden.

Planbeschrijving

Het plangebied is gelegen in en rond het complex van Providentia, wat bestaat uit een kloostercomplex, gelegen ten noordoosten van Sterksel, gemeente Heeze-Leende. In figuur 1 is de topografische ligging van het plangebied weergegeven.



Figuur 1. Topografische kaart ligging van het plangebied (1:50.000)

Huidige situatie

Het plangebied bestaat momenteel uit Providentia, een voormalig instellingsterrein. Binnen enkele van de deelgebieden heeft tot vrij recent bebouwing gestaan. Enkel in deelgebied 2 is bebouwing aanwezig in de vorm van een oud stalletje. In deelgebied 1 en 2 zijn ook enkele bomen aanwezig. Deelgebieden 3, 4 en 5 liggen respectievelijk ter plaatse van braakliggend terrein, akkerland en weiland.

In figuur 2 is een luchtfoto van het plangebied en de directe omgeving weergegeven. De figuren 3 t/m 8 geven een impressie van het plangebied, middels foto's die zijn genomen tijdens het verkennende veldbezoek.

Toekomstige situatie

Op de deellootjes zullen woningen gerealiseerd worden. Deelgebied 1: 25 woningen, deelgebied 2: 33 woningen, deelgebied 3+4+5: 10 woningen totaal. Het grootste deel van de aanwezige beplanting zal gekapt of anderszijds verwijderd worden.

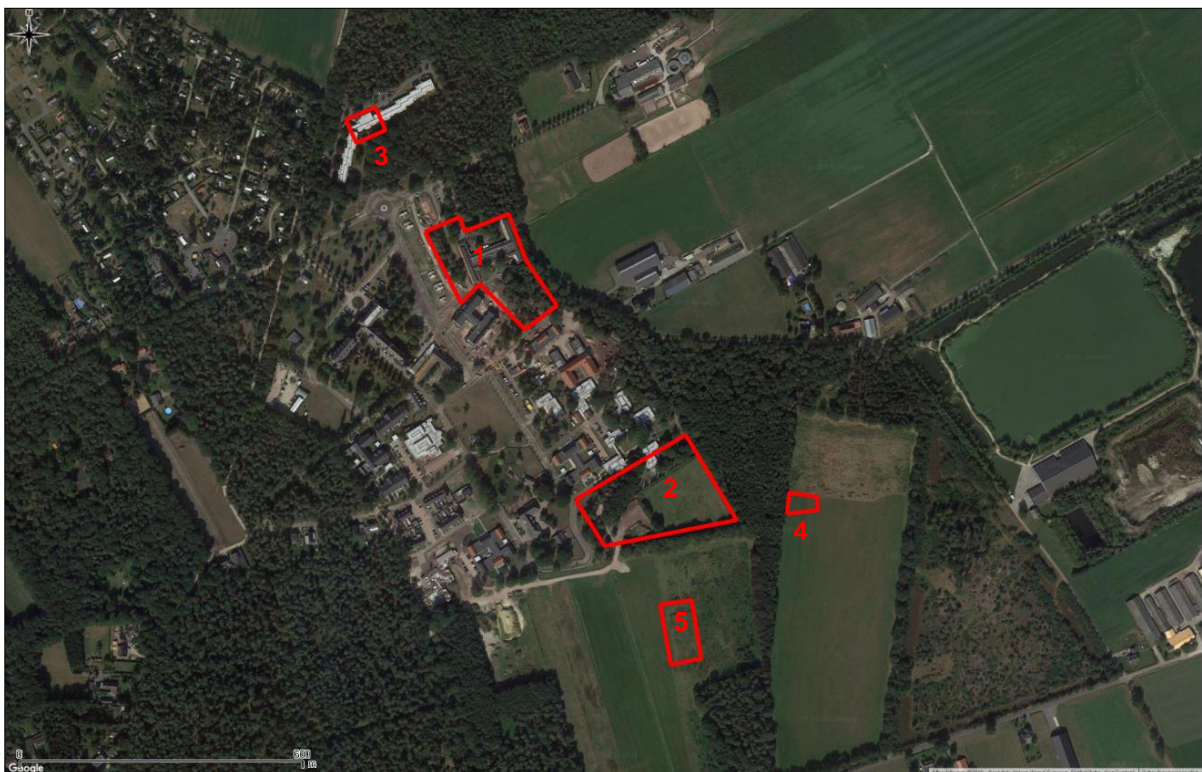

Figuur 2. Luchtfoto van het plangebied en de directe omgeving



Figuur 3. Deelgebied 1 vanuit het noorden



Figuur 4. Zuidelijk deel deelgebied 1



Figuur 5. Deelgebied 2 vanuit het noordoosten



Figuur 6. Deelgebied 3 vanuit het noorden



Figuur 7. Deelgebied 4 vanuit het zuiden



Figuur 8. Deelgebied 5

Toetsing gebiedsbescherming

Wettelijke gebiedsbescherming

De Wet natuurbescherming, heeft voor wat betreft gebiedsbescherming, betrekking op de Europees beschermde Natura 2000-gebieden. De Vogelrichtlijn- en Habitatrichtlijngebieden worden in Nederland gecombineerd als Natura 2000-gebieden aangewezen. Als er naar aanleiding van projecten, plannen en activiteiten mogelijk significant effecten optreden, dienen deze vooraf in kaart gebracht en beoordeeld te worden. Projecten, plannen en activiteiten die mogelijk een negatief effect hebben op de beschermde natuur in een Natura 2000-gebied zijn vergunningsplichtig.

Het plangebied is niet gelegen binnen de grenzen van een gebied dat aangewezen is als Natura 2000-gebied. Het meest nabijgelegen Natura 2000-gebied, "Strabrechtse Heide & Beuven", bevindt zich op circa 2,3 kilometer afstand ten noorden van het projectgebied. Indien er sprake zou zijn van een effect, betreft dit een extern effect, zoals toename van geluid, licht of depositie van stikstof. Mede gezien de afstand tot het plangebied zijn externe effecten als licht en geluid uitgesloten. Daar de voorgenomen ontwikkeling de realisatie van woningen betreft, is gezien de afstand een toename aan stikstofdepositie op een Natura 2000-gebied niet te verwachten. Vervolgonderzoek in het kader van de Wet natuurbescherming, onderdeel Natura 2000, wordt dan ook niet noodzakelijk geacht.

Gebiedsbescherming vanuit provinciaal beleid

Conform artikel 1.12 van de Wet natuurbescherming dragen Gedeputeerde Staten in hun provincie zorg voor de totstandkoming en instandhouding van een samenhangend landelijk ecologisch netwerk, genaamd 'Natuurnetwerk Nederland'. Zij wijzen daartoe in hun provincie gebieden aan die tot dit netwerk behoren. Het Natuurnetwerk Nederland (NNN, voorheen Ecologische Hoofdstructuur (EHS)) is een samenhangend netwerk van bestaande en te ontwikkelen natuurgebieden. De planologische begrenzing en beschermingsregimes van het Natuurnetwerk loopt via het traject van de provinciale ruimtelijke structuurvisies en verordeningen. Binnen de provincie Noord-Brabant bestaat de NNN uit het Natuurnetwerk Brabant (NNB) en Ecologische Verbindingszones (EVZ). Het netwerk wordt gevormd door kerngebieden, natuurontwikkelingsgebieden en ecologische verbindingszones met als doel natuurgebieden beter met elkaar en met het omringende agrarisch gebied te verbinden. Activiteiten in deze gebieden zijn alleen toegestaan als ze geen negatieve effecten hebben op de wezenlijke kenmerken of waarden of als deze kunnen worden tegengegaan met mitigerende maatregelen. Daarnaast is de groenblauwe mantel beschermd gebied binnen de provincie Noord-Brabant welke zorgt voor een buffer rondom de NNB.

Alle deelgebieden zijn tegen de NNB aan gelegen. Volgens de kaart is deelgebied 1 nog deels gelegen binnen het NNB (zie figuur 10). De (voormalige) EHS (tegenwoordig NNB, Natuur Netwerk Brabant) is ter plaatse herbegrensd (zie figuur 11), een en ander zoals besloten door Gedeputeerde Staten van de provincie Noord-Brabant op 5 oktober 2010 in het kader van het moederplan 'Providentia'. Het deel van deelgebied 1 valt hierdoor buiten de (voormalige) EHS. Het plangebied valt hierdoor geheel buiten de NNB. Door de ontwikkeling is het waarschijnlijk dat er verstorende effecten zullen optreden ten opzichte van de natuur in de directe omgeving. Hierbij kan gedacht worden aan overlast door licht, geluid en betreding. Bij de herbegrenzing en overcompensatie van de EHS (nu NNB) in 2010 is hier echter al

rekening mee gehouden. Vervolgonderzoek in het kader van het NNB wordt dan ook niet noodzakelijk geacht.



Figuur 10. Ligging Natuurnetwerk Brabant (groen) en Groenblauwe Mantel (blauw) ten opzichte van deelgebieden plangebied (rood omlijnd)



Figuur 11. Situatie 2009 (links) en herbegrensde (voormalige) EHS (rechts)

Toetsing beschermde houtopstanden

De bescherming van houtopstanden, conform de Wet natuurbescherming, heeft betrekking op alle zelfstandige eenheden van bomen, boomvormers of struiken van een oppervlakte van minimaal tien are of een rijbeplanting die meer dan twintig bomen omvat, gelegen buiten de bebouwde kom. Wanneer houtopstanden worden geveld, niet vallende onder artikel 4.1 van de Wet natuurbescherming, geldt een meldingsplicht bij Gedeputeerde Staten van desbetreffende provincie (artikel 4.2 Wnb). Indien er geen bezwaar is om de houtopstanden te kappen, verplicht artikel 4.2 van de Wet natuurbescherming om binnen 3 jaar na het vellen of tenietgaan van de houtopstand op dezelfde grond houtopstanden opnieuw aan te planten. Er geldt een algehele vrijstelling van de herplantplicht voor houtopstanden die gekapt worden in het kader van natuurbeheer en natuurbehoud.

Binnen deelgebieden 1 en 2 worden (onderdelen van) houtopstanden geveld. Aangezien deze deelgebieden zich binnen de bebouwde kom bevinden is toetsing aan het onderdeel houtopstanden conform de Wet natuurbescherming bij dit plan niet aan de orde.

Toetsing soortenbescherming

De Wet natuurbescherming heeft, voor wat betreft soortenbescherming, betrekking op alle in Nederland in het wild voorkomende zoogdieren, (trek)vogels, reptielen en amfibieën, een aantal vissen, libellen en vlinders, enkele bijzondere en min of meer zeldzame ongewervelde diersoorten en een aantal vaatplanten. De beschermde soorten zijn ingedeeld in drie categorieën:

- Nationaal beschermde soorten (artikel 3.10 Wnb)
- Europees beschermde soorten (artikel 3.5 Wnb)
- Vogels (artikel 3.1 Wnb)

De Wet natuurbescherming regelt dat de provincie bevoegd gezag is en de lijst met te beschermen soorten kan aanpassen op de situatie in de provincie. De soortbescherming kan hierdoor per provincie verschillen. In het algemeen gelden voor alle drie de categorieën de zogenoemde verbodsregels. Een ontheffing hierop wordt voor de eerste categorie (art. 3.10 Wnb) met een lichte toets verleend. Voor de tweede en derde categorie geldt een zware toetsing. Het verschil binnen provincies zit vooral in het aantal nationaal beschermde soorten met een vrijstelling bij onder meer ruimtelijke ontwikkelingen. Zo zijn, in tegenstelling tot de meeste provincie, de kleine marterachtigen (wezel, hermelijn en bunzing) binnen de provincie Noord-Brabant niet vrijgesteld.

Voor alle soorten, dus ook voor de soorten die niet onder de aangewezen bescherming vallen, of die zijn vrijgesteld van de ontheffingsplicht, geldt de zogenaamde 'algemene zorgplicht' (art. 1.11 Wnb). Deze zorgplicht houdt in dat de initiatiefnemer passende maatregelen neemt om schade aan aanwezige soorten te voorkomen of zoveel mogelijk te beperken. Hierbij gaat het bijvoorbeeld om het niet veront-rusten of verstoren in de kwetsbare perioden zoals de winterslaap, de voortplantingstijd en de periode van afhankelijkheid van de jongen. De zorgplicht geldt altijd en voor alle planten en dieren, of ze be-schermd zijn of niet, en in het geval dat ze beschermd zijn ook als er een ontheffing of vrijstelling is verleend.

Vanaf 1 januari 2017 moet, onder de Wet natuurbescherming, bij ruimtelijke ontwikkelingen naast de zorgplicht ook rekening gehouden worden met juridisch zwaarder beschermde soorten vanuit nationaal en Europees oogpunt. Beschermde soorten vanuit nationaal oogpunt betreffen soorten uit 'bijlage A en B' van de Wet natuurbescherming. Beschermde soorten vanuit Europees oogpunt betreffen soorten uit Bijlage IV van de Habitatrichtlijn, de soorten uit Bijlage 1 en 2 Verdrag van Bern, en Bijlage 1 verdrag van Bonn, en alle in Europa inheemse vogels (Vogelrichtlijn).

Op de 'Aangepaste lijst jaarrond beschermde vogelnesten' van het Ministerie van LNV (augustus 2009) wordt onderscheid gemaakt in verschillende categorieën vogelnesten. Van de meeste vogelsoorten zijn de nesten uitsluitend beschermd wanneer deze tijdens de broed- en nestperiode in gebruik zijn. Het gaat om soorten die jaarlijks nieuwe nesten maken. Van een aantal soorten roofvogels en uilen, kolo-niebroeders en gebouw bewonende vogelsoorten ('categorie 1-4 soorten') zijn de nesten en de functio-nale leefomgeving jaarrond beschermend. Ten slotte is er een categorie nesten van vogelsoorten die weliswaar vaak terugkeren naar de plaats waar zij het jaar daarvoor hebben gebroed, maar die over voldoende flexibiliteit beschikken om, als die broedplaats verloren is gegaan, zich elders te vestigen ('categorie 5-soorten'). Vooralsnog is het uitgangspunt dat deze indeling gehandhaafd blijft, totdat de provincies deze hebben aangepast en vastgesteld.

Komen soorten van de hierboven genoemde beschermingsregimes voor, dan is de eerste vraag of de voorgenomen activiteit effecten heeft op de beschermde soorten. Treden er effecten op, dan dient er gekeken te worden of er (provinciale) vrijstelling verleend kan worden (al dan niet door te werken vol-gens een goedgekeurde gedragscode), of dat er een alternatieve oplossing mogelijk is waardoor er geen negatief effect kan plaatsvinden. Indien dit niet mogelijk is, zal ontheffing aangevraagd moeten worden op basis van een geldig wettelijk belang, waarbij de gunstige staat van instandhouding van

beschermde soorten niet in het geding komt. De ontheffing kan dan onder voorwaarden worden verleend.

Vogels

In de directe omgeving van het plangebied zijn waarnemingen bekend van boomvalk, buizerd, gierzwaluw, grote gele kwikstaart, havik, huismus, kerkuil, ooievaar, ransuil, roek, sperwer, steenuil en wespeneuf. Binnen de deelgebieden is geen geschikte bebouwing aanwezig. Hierdoor kunnen broedlocaties van soorten als huismus en gierzwaluw worden uitgesloten. In de opgaande beplanting binnen en rond het plangebied bevinden zich tevens geen jaarrond beschermde nesten van vogels als buizerd, sperwer en ransuil. Het is wel bekend dat er in de gebouwen en bossen rondom de deelgebieden enkele van deze soorten hun broedlocaties hebben, onder andere buizerd, kerkuil en ransuil. Het is redelijkerwijs uitgesloten dat de deelgebieden essentieel leefgebied voor deze soorten bieden. Gezien de ruime hoeveelheid nieuwe natuur in de omgeving zal er voldoende leefgebied voor deze soorten overblijven. Broedlocaties van steenuil zijn hier gezien het ontbreken van de geschikte landschapselementen hier niet te verwachten. Wel kunnen in het opgaand groen binnen en rond de deelgebieden mogelijk "algemene" soorten als merel, roodborst, heggemus, zwartkop, winterkoning, grasmus, tjiftjaf en houtduif tot broeden komen.

Subconclusie

Bij uitvoering van de plannen gaan geen nestlocaties van soorten met een jaarrond beschermde status verloren. Bij het verwijderen van het opgaand groen kunnen wel nesten verloren gaan die niet jaarrond zijn beschermd. Voor de betreffende vogelsoorten geldt dat, indien het verwijderen van opgaand groen buiten het broedseizoen wordt uitgevoerd, er redelijkerwijs geen overtredingen plaats zullen vinden met betrekking tot broedvogels. In de hoge begroeiing in deelgebied 5 kunnen ook vogels tot broeden komen. In de Wet natuurbescherming wordt geen vaste periode gehanteerd voor het broedseizoen. Globaal kan voor het broedseizoen de periode maart tot half augustus worden aangehouden. Geldend is echter de aanwezigheid van een broedgeval op het moment van ingrijpen. Bij twijfel over de aan/afwezigheid van een verlaat broedgeval (bijvoorbeeld van een houtduif) dient een controle hieromtrent zekerheid te bieden. De voorgenomen plannen zullen geen afname van essentieel broedhabitat veroorzaken van een vogelsoort, inbreuk op de gunstige staat van instandhouding van lokale populaties is dan ook uitgesloten.

Vleermuizen

Volgens verspreidingsgegevens van de Zoogdiervereniging is het plangebied gelegen in een deel van Nederland waar de volgende vleermuissoorten kunnen voorkomen: gewone dwergvleermuis, ruige dwergvleermuis, rosse vleermuis, laatvlieger, gewone en grijze grootovleermuis, baardvleermuis, franjestaart, meervleermuis en watervleermuis.

Er worden bij de uitvoer van de plannen geen gebouwen gesloopt. De te kappen bomen bevatten geen holtes of loshangend schors waar vleermuizen gebruik van zouden kunnen maken als verblijfplaats. De werkzaamheden zullen geen effect hebben op potentiële verblijfplaatsen van vleermuizen. Een deel van het plangebied zal naar alle waarschijnlijkheid dienstdoen als foerageergebied. Gezien de beperkte grootte en de grote hoeveelheden geschikt foerageergebied in de directe omgeving is het echter niet waarschijnlijk dat dit foerageergebied essentieel zal zijn. Ook is er geen sprake van het aantasten van vliegroutes, gezien het feit dat er geen lijnvormige elementen worden doorbroken of verwijderd. Wel is het belangrijk dat er tijdens, maar ook na de ingreep, geen verlichting uitschijnt of wordt gericht op vliegroutes van vleermuizen (figuur 12). Verlichting kan namelijk een verstorend effect hebben op zowel foerageer- als vliegroutefuncties.

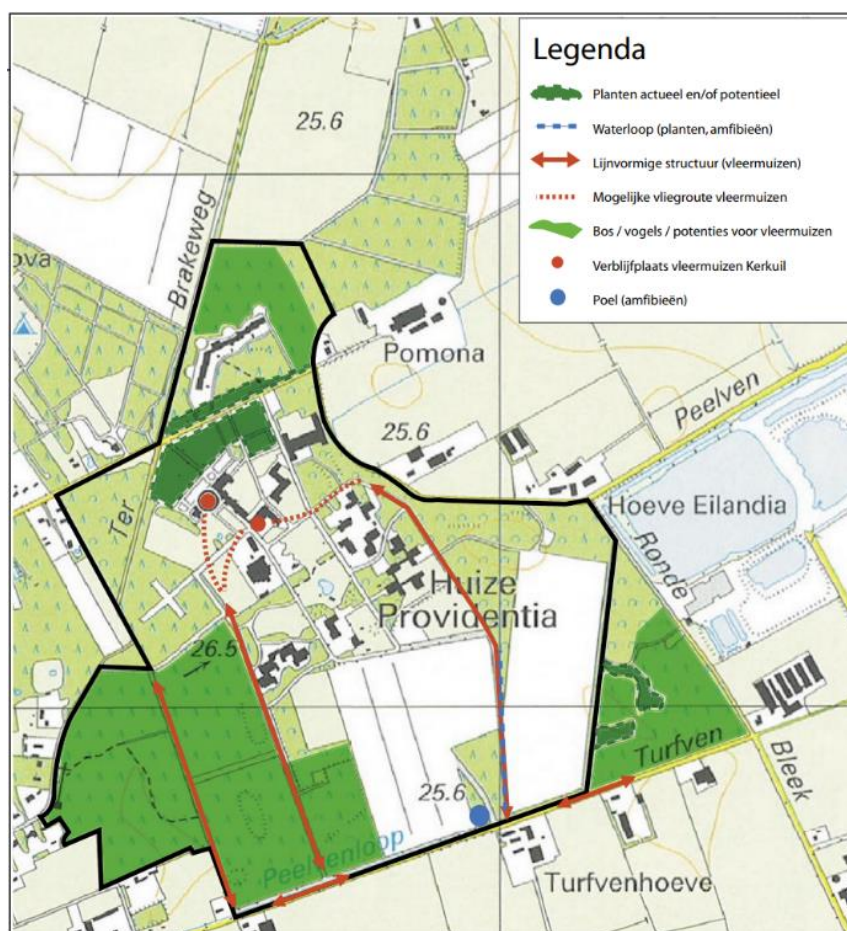

Figuur 12. Locaties lijnvormige structuur voor vleermuizen

Subconclusie

De plangebieden bevatten geen potentiële verblijfplaatsen. Bij uitvoering van de voorgenomen ontwikkeling zal er geen sprake zijn van (potentiële) aantasting van vaste rust- of verblijfplaatsen, vliegroutes of foerageerhabitat voor vleermuizen. Wel is het van belang dat geen verlichting uitschijnend of gericht wordt op vliegroutes van vleermuizen.

Grondgebonden zoogdieren

Het plangebied vormt geschikt habitat voor grondgebonden zoogdieren. Soorten als egel, konijn, haas, ree, vos, aarmuis, bosmuis, dwergmuis, dwergspitsmuis, huisspitsmuis en rosse woelmuis kunnen in het plangebied worden waargenomen. Door de aanwezigheid van voldoende alternatief foerageergebied betreft de ontwikkeling geen afname van essentieel foerageergebied voor deze soorten. Daarbij geldt voor al deze soorten een provinciale vrijstelling bij ruimtelijke ontwikkeling. In het kader van de zorgplicht is het echter wel noodzakelijk om tijdens de werkzaamheden voldoende zorg te dragen voor (incidenteel) aanwezige individuen, met name een relatief trage soort als de egel die onder dichte beplanting verscholen kan zitten. Dit houdt in dat al het redelijkerwijs mogelijke gedaan dient te worden om het doden van individuen te voorkomen. Dieren moeten de gelegenheid krijgen om het werkgebied zelfstandig en veilig te kunnen verlaten. Indien noodzakelijk dienen soorten zorgvuldig te worden verplaatst naar buiten het werkgebied.

Volgens de verspreidingsgegevens komen in de omgeving van het plangebied ook de niet vrijgestelde soorten eekhoorn, bunzing, wezel, hermelijn, waterspitsmuis, steenmarter en wild zwijn voor. Binnen de deelgebieden zijn echter geen potentiële verblijfplaatsen aangetroffen. Er zijn geen holen of nesten in de grond of in de bomen aangetroffen die zouden kunnen dienen als schuil- of nestplaats voor deze soorten. Het terrein kan mogelijk deel uitmaken van het foerageergebied van enkele van deze soorten. Er is in de directe omgeving echter voldoende leefgebied aanwezig, waardoor de instandhouding van deze dieren niet in het geding komt. Binnen het plangebied zijn geen sporen aangetroffen die duiden op de aanwezigheid en/of het gebruik van het plangebied door een van deze soorten. De aanwezigheid van andere strenger beschermde grondgebonden zoogdiersoorten zijn op basis van de verspreidingsgegevens en/of het ontbreken van geschikt habitat eveneens redelijkerwijs uitgesloten

Subconclusie

Met de ontwikkeling binnen het plangebied gaat geen (essentieel) leefgebied van een grondgebonden zoogdiersoort verloren. Inbreuk op de gunstige staat van instandhouding van lokale populaties van soorten is niet aan de orde. In het kader van de zorgplicht is het echter wel noodzakelijk om voldoende zorg te dragen voor (incidenteel) aanwezige individuen.

Reptielen

Volgens verspreidingsgegevens van RAVON zijn in de omgeving van het plangebied waarnemingen bekend van de levendbarende hagedis en hazelworm. De waarnemingen van hazelworm hebben betrekking op de natuurgebieden in de buurt. Het plangebied zelf en de directe omgeving biedt geen geschikt habitat voor deze soort. Het voorkomen ervan binnen het plangebied is daarmee dan ook uitgesloten. Levendbarende hagedis komt mogelijk binnen Providentia voor, hoewel sprake is van een mar-

ginaal biotoop (bosrand met ruigtekruiden). In het rapport van Nieuwland Advies uit 2008 is geconcludeerd: “De Levendbarende hagedis zal geen negatieve effecten ondervinden van het voorgenomen plan. Door voortzetting van het verschrallingsbeheer en een goed beheer van bosranden, worden de mogelijkheden van deze soort nog verbeterd”. De aannames waarop deze conclusie is gebaseerd zijn niet gewijzigd. Ook nu zal de levendbarende hagedis geen negatieve effecten ondervinden.

Subconclusie

Negatieve effecten op reptielen zijn op voorhand uitgesloten.

Amfibieën

In de omgeving van het plangebied zijn algemene soorten bekend als bruine kikker, gewone pad, bastaardkikker en kleine watersalamander. Volgens de verspreidingsgegevens is in de omgeving van het plangebied ook de niet vrijgestelde alpenwatersalamander, heikikker, poelkikker en rugstreeppad bekend. Het plangebied bevat echter geen oppervlaktewater of geschikt landhabitat, waardoor de aanwezigheid van de meeste van deze soorten binnen het plangebied redelijkerwijs is uitgesloten, met uitzondering van een incidenteel individu van een algemene (vrijgestelde) soort vanuit de omliggende sloten.

Subconclusie

De voorgenomen plannen zullen geen afname van geschikt essentieel habitat van een amfibieënsoort veroorzaken, inbreuk op de gunstige staat van instandhouding van populaties is dan ook uitgesloten. In het kader van de algemene zorgplicht is het wel noodzakelijk om voldoende zorg te dragen voor eventueel passerende individuen.

Vissen

Vanwege het ontbreken van oppervlaktewater binnen het plangebied kan deze soortgroep buiten beschouwing worden gelaten.

Subconclusie

Negatieve effecten op beschermde vissen zijn op voorhand uitgesloten.

Ongewervelde diersoorten

In de ruime omgeving van het plangebied zijn waarnemingen bekend van kleine ijsvogelvlinder, gentiaanblauwtje, grote vos, grote weerschijnvlinder, kommavvlinder, spiegelikkopje, bosbeekjuffer, gevlekte witsnuitlibel, gevlekte glanslibel en speerwaterjuffer. Al deze soorten stellen echter zeer specifieke eisen aan hun habitat, wat in het plangebied niet aanwezig is. Daarbij biedt het plangebied geen geschikt (voortplantings)habitat voor deze soortgroepen. Er zijn geen waardplanten, noch is er oppervlaktewater binnen de deelgebieden en in de omgeving hiervan, aanwezig. Aantasting van (deel)populaties van een beschermde libellen- of vlindersoort is met zekerheid niet aan de orde. De aanwezigheid van de overige beschermde ongewervelde soorten, zoals vliegend hert, Europese rivierkreeft en platte schijfhoren, is eveneens uitgesloten. Binnen het plangebied en in de omgeving is hiervoor geen geschikt habitat aanwezig.

Subconclusie

Negatieve effecten voor beschermde ongewervelde soorten zijn op voorhand uitgesloten.

Vaatplanten

In de directe omgeving van het plangebied zijn beschermde soorten bekend als blaasvaren en drijvende waterweegbree. Deze soorten stellen echter zeer specifieke eisen aan hun standplaatsen. Gezien het aanwezige biotoop en het ontbreken van geschikt habitat is de aanwezigheid van dergelijk beschermde vaatplanten redelijkerwijs uitgesloten

Subconclusie

Negatieve effecten voor beschermde vaatplanten worden op voorhand uitgesloten.

Conclusies

Op basis van deze quickscan wordt vervolgonderzoek naar het voorkomen van verschillende soortgroepen of effecten op beschermde gebieden niet noodzakelijk geacht. Evenmin is er sprake van een noodzaak tot het indienen van een ontheffingsaanvraag voor overtreding van verbodsbepalingen in de Wet natuurbescherming ten aanzien van soorten dan wel een vergunningsaanvraag in het kader van gebiedsbescherming. Het onderdeel houtopstanden is bij dit plan niet aan de orde.

Gelet op de potentiële ecologische waarden kan het voorgenomen plan in overeenstemming met de nationale natuurwetgeving en het provinciale natuurbeleid worden uitgevoerd, mits voorafgaand en tijdens het uitvoeren van de werkzaamheden dient het bepaalde in de Wet natuurbescherming, onderdeel soorten, in acht te worden genomen:

- Ten aanzien van broedvogels zonder jaarrond beschermde nesten dient, om overtreding op voorhand te voorkomen, het bouwrijp maken van het terrein buiten het broedseizoen te worden uitgevoerd, of een controle moet de aanwezigheid van een broedgeval kunnen uitsluiten;
- Ten aanzien van vleermuizen dient licht gericht of uitstralend op vliegroutes vermeden te worden;
- Ten behoeve van binnen het plangebied (incidenteel) aanwezige algemene soorten dient de zorgplicht in acht te worden genomen.

Samenvatting

In onderstaande tabel is samengevat of de voorgenomen ontwikkeling negatieve effecten kan hebben op beschermde soorten en/of gebieden, en wat de eventuele vervolgstappen zijn, zoals soortgericht nader onderzoek of vergunningtrajecten. In de tabel is tevens weergegeven of maatregelen noodzakelijk zijn om overtreding van de Wet natuurbescherming voor bepaalde soortgroepen te voorkomen.

Tabel I. Overzicht (potentiele) aanwezigheid beschermde soorten/gebieden en te nemen vervolgstappen

Soortgroep		Potentieel aanwezig	Sprake van verstoring	Vervolgtraject / maatregelen	Bijzonderheden / opmerkingen
Broedvogels	Algemeen	Ja	Mogelijk	Plangebied buiten broedseizoen bouwrijp maken of controle vooraf	Globale broedseizoen loopt van maart tot half augustus
	Jaarrond beschermd	Ja	Nee	-	Enkel in de omgeving, geen essentieel leefgebied
Vleermuizen	Verblijfplaatsen	Nee	Nee	-	-
	Foerageerhabitat	Ja	Nee	-	Voldoende alternatief aanwezig
	Vliegroutes	Ja	Mogelijk	Licht hierop gericht of uitschijnend vermijden	-
Grondgebonden zoogdieren		Ja	Mogelijk	Zorgplicht	Heeft betrekking op een soort als de egel
Reptielen		Nee	Nee	-	-
Amfibieën		Ja	Mogelijk	Zorgplicht	Heeft betrekking op een soort als de gewone pad
Vissen		Nee	Nee	-	-
Ongewervelden		Nee	Nee	-	-
Vaatplanten		Nee	Nee	-	-

Gebiedsbescherming	Afstand tot gebied	Sprake van aantasting	Vervolgtraject	Bijzonderheden / opmerkingen
Natura 2000	ca. 2,3 km	Nee	Niet van toepassing	Geen externe versturende factoren
Natuurnetwerk Nederland	Tegen plangebied aan	Nee	Niet meer van toepassing	In eerder stadium al gecompenseerd
Houtopstanden	-	Nee	Niet van toepassing	-

Geraadpleegde bronnen

Algemene Literatuur

- Creemers, R.C.M. & J.J.C.W. van Delft (RAVON) (red.) 2009. De amfibieën en reptielen van Nederland. Nederlandse Fauna 9. Nationaal Natuurhistorisch Museum Naturalis, Leiden / European Invertebrate Survey - Nederland, Leiden.
- Dietz C., O. von Helversen & D. Nill 2011. Vleermuizen. Alle soorten van Europa en Noordwest-Afrika. De Fontein/Tirion Uitgevers, Utrecht.
- Limpens, H., J. Regelink & R. Koelman 2010. Vleermuizen en planologie. Zoogdiervereniging, Nijmegen.
- Ministerie van Economische Zaken 2016. Soortenbescherming bij ruimtelijke ingrepen. Lees hier wat de Wet natuurbescherming daarover regelt. Versie 1.3, december 2016. Ministerie van Economische Zaken, Den Haag.
- SOVON Vogelonderzoek Nederland 2002. Atlas van de Nederlandse broedvogels 1998-2000. Nederlandse fauna 5. Nationaal Natuurhistorisch Museum Naturalis, KNNV Uitgeverij & European Invertebrate Survey-Nederland, Leiden.

Algemene websites

- bij12.nl (kennisdocumenten van o.a. huismus, gierzwaluw en diverse vleermuissoorten)
- eis-nederland.nl (soortgegevens ongewervelden)
- floron.nl (soortgegevens planten)
- ravon.nl (soortgegevens amfibieën, reptielen en vissen)
- sovon.nl (soortgegevens vogels)
- synbiosys.alterra.nl/natura2000 (Natura 2000-gebieden)
- verspreidingsatlas.nl/planten (verspreidingsgegevens planten)
- vlinderstichting.nl (soortgegevens vlinders en libellen)
- wetten.overheid.nl/BWBR0037552/2017-03-01 (wettekst Wet natuurbescherming)
- www.zoogdiervereniging.nl (soortgegevens zoogdieren)

Regionale / locatie specifieke bronnen

- www.brabant.nl (NNN en beschermde gebieden in Noord-Brabant)
- kaartbank.brabant.nl/viewer/app/Kaartbank (grenzen beschermde gebieden)
- Providentia terrein, natuurwaarden Providentia terrein in Sterksel (Heeze), Nieuwland Advies, februari 2008
- www.dassenwerkgroepbrabant.nl (gegevens das in Noord-Brabant)
- Bouwens, S. 2017. Handreiking Kleine Marters in relatie tot Soortbescherming. Provincie Noord-Brabant