

## RAPPORT

### Quickscan natuurwetgeving Kerkstraat e.o. te Oud Gastel



**Opdrachtgever**  
Accent Adviseurs  
Luchthavenweg 13E  
5657 EA Eindhoven

**Projectnummer**  
Aeres Milieu projectnummer AM19026

**Status rapport**  
Definitief

**Contactgegevens**  
Aeres Milieu B.V.  
Noordhoven 4  
6042 NW ROERMOND  
(t) 0475 – 320 000  
e-mail: info@aeres-milieu.nl  
www.aeres-milieu.nl

**Autorisatie**

|   |        |                  |
|---|--------|------------------|
| Opsteller rapport:                                      | paraaf | datum            |
| ir. C. de Koning<br>ir. J.P.M. Hovens<br>(Faunaconsult) |        | 14 februari 2019 |
| Kwaliteitscontrole:                                     | paraaf | datum            |
| ing. T. Thijssen  |        | 14 februari 2019 |

## INHOUDSOPGAVE

|  |    |
|--|----|
| 1. INLEIDING   | 3  |
| 1.1 Aanleiding.....                                    | 3  |
| 1.2 Doel en status van dit document.....               | 3  |
| 1.3 Leeswijzer.....                                    | 4  |
| 2. WET- EN REGELGEVING                                 | 5  |
| 2.1 Inleiding.....                                     | 5  |
| 2.2 Bescherming van Natura 2000-gebieden.....          | 5  |
| 2.3 Natuurnetwerk Nederland.....                       | 5  |
| 2.4 Beschermde planten en dieren.....                  | 6  |
| 3. WERKWIJZE   | 7  |
| 3.1 Beschrijving van de voorgenomen werkzaamheden..... | 7  |
| 3.2 Werkwijze quickscan.....                           | 7  |
| 4. AANWEZIGE BESCHERMDE NATUURWAARDEN                  | 8  |
| 4.1 Beschrijving plangebied.....                       | 8  |
| 4.2 Natura 2000-gebieden.....                          | 8  |
| 4.3 Natuurnetwerk Brabant.....                         | 9  |
| 4.4 Overige beschermde gebieden.....                   | 10 |
| 4.5 Beschermde planten en dieren.....                  | 10 |
| 5. MOGELIJKE EFFECTEN OP BESCHERMDE NATUURWAARDEN      | 14 |
| 5.1 Natura 2000.....                                   | 14 |
| 5.2 Natuurnetwerk Brabant.....                         | 14 |
| 5.3 Beschermde planten en dieren.....                  | 14 |
| 6. CONCLUSIES EN AANBEVELINGEN                         | 16 |
| 6.1 Natura 2000.....                                   | 16 |
| 6.2 Natuurnetwerk Brabant.....                         | 16 |
| LITERATUUR   | 18 |
| BIJLAGE 1. Toelichting per beschermingsregime          | 19 |

## 1. INLEIDING

### 1.1 Aanleiding

In opdracht van Accent Adviseurs heeft Aeres Milieu in samenwerking met Faunaconsult een quickscan natuurwetgeving uitgevoerd op een locatie gelegen aan de Kerkstraat en omgeving te Oud Gastel (gemeente Halderberge, provincie Noord-Brabant), zie figuur 1.1. Hier worden de bestaande opstallen gerenoveerd en tevens worden er nieuwe woningen gerealiseerd.

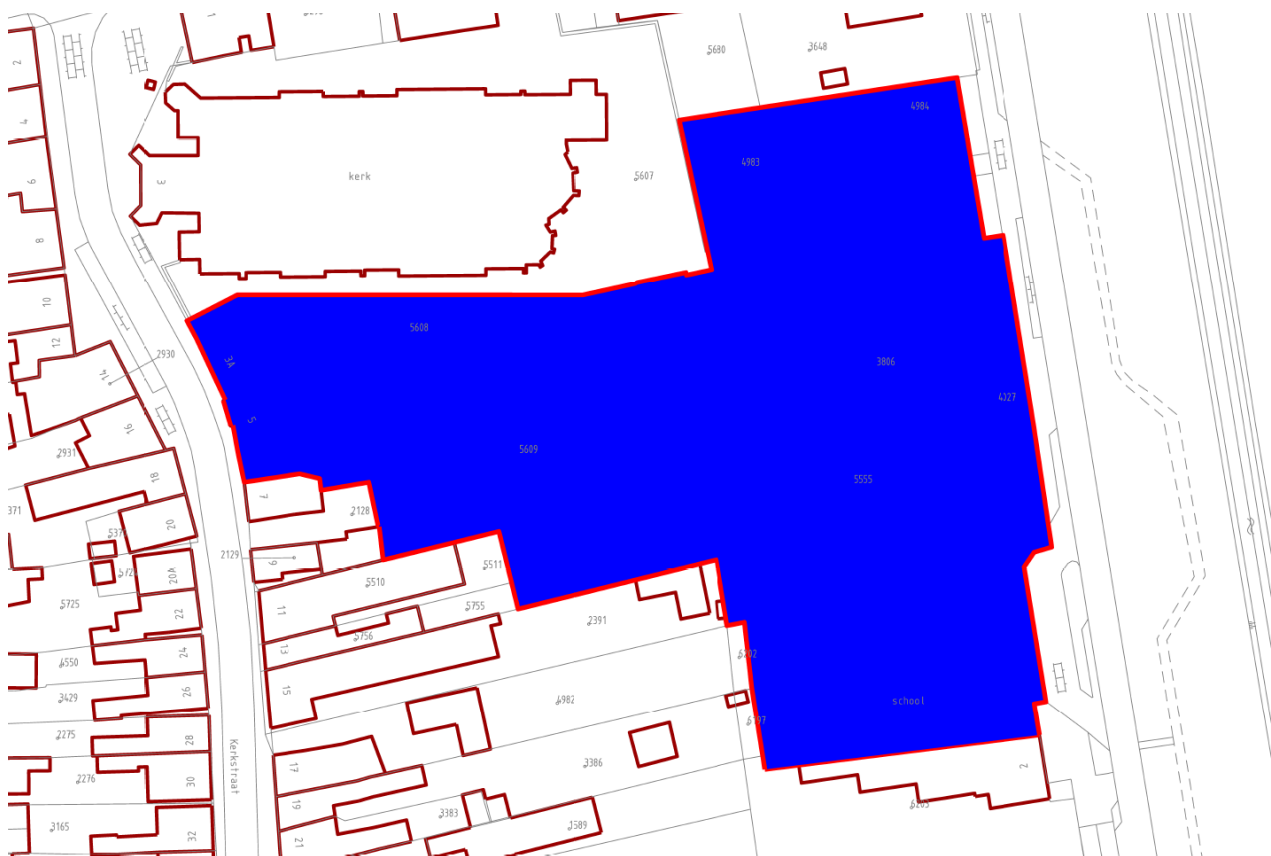

Figuur 1.1. Het plangebied (rood omlijnd). Bron: Aeres Milieu.

De voorgenomen ontwikkeling heeft aanleiding gegeven voor deze quickscan natuurwetgeving. Hierin is nagegaan welke effecten de ingreep heeft op lokaal voorkomende beschermde flora en fauna. Daarnaast is nagegaan welke invloed de ingreep heeft op beschermde Natura 2000-gebieden en overige beschermde natuurgebieden.

### 1.2 Doel en status van dit document

Het risico bestaat dat het plangebied deel uitmaakt van leefgebieden van diverse beschermde soorten. Dit document geeft inzicht in de mogelijke knelpunten in het kader van natuurwetgeving en -beleid en mogelijke effecten als gevolg van het project.

Het doel van dit document is om vast te stellen of de natuurwetgeving de geplande ontwikkeling in de weg staat. De ingreep kan een negatief effect hebben op beschermde natuurwaarden (plant- en diersoorten en bijbehorende leefgebieden) en beschermde gebieden. Dit document geeft aan of en welke vervolgstappen noodzakelijk zijn om te voldoen aan de minimale onderzoekinspanning vanuit de Wet natuurbescherming (Wnb) en het Natuurnetwerk Nederland (NNN). Daarnaast worden mitigerende (verzachtende) maatregelen aangegeven om significant negatieve effecten op voorhand te voorkomen en daarmee te voldoen aan de natuurwetgeving.

### 1.3 Leeswijzer

In hoofdstuk 2 wordt een korte beschrijving gegeven van de relevante wet- en regelgeving. Hoofdstuk 3 beschrijft de geplande werkzaamheden en de werkwijze van de inventarisaties van de natuurwaarden. In hoofdstuk 4 worden de resultaten van de beleids- en veldinventarisaties weergegeven. Hoofdstuk 5 beschrijft de effecten van de voorgenomen ingreep op Natura 2000- gebieden, de in en nabij het plangebied aanwezige natuurwaarden, evenals de mogelijke overtredingen op de Wnb. Hoofdstuk 6 geeft de conclusies en aanbevelingen weer.

## 2. WET- EN REGELGEVING

### 2.1 Inleiding

In dit hoofdstuk wordt een korte toelichting gegeven op de juridische bescherming van de Nederlandse natuur. De Wet natuurbescherming (Wnb), die per 1 januari 2017 is ingegaan, vervangt drie wetten: de Natuurbeschermingswet 1998, de Flora- en Faunawet en de Boswet. De Natuurbeschermingswet 1998 zorgde voor de bescherming van (natuur)gebieden en de Flora- en faunawet regelde de bescherming van alle in het wild levende planten- en diersoorten, dus ook buiten de beschermde gebieden. Bij werkzaamheden met betrekking tot ruimtelijke ingrepen, moest worden nagegaan of deze negatieve gevolgen zouden kunnen hebben voor beschermde soorten en/of beschermde gebieden. Bij kap van bomen moest worden bepaald of de Boswet van toepassing was (de Boswet regelde het behoud van bosopstanden of compensatie ervan). De basis van de nieuwe wetgeving blijft in grote lijnen gelijk, al verandert er wel een aantal zaken.

### 2.2 Bescherming van Natura 2000-gebieden

Natura 2000 is de benaming voor een Europees netwerk van natuurgebieden waarin belangrijke flora en fauna voorkomen, gezien vanuit een Europees perspectief. Wat betreft gebiedsbescherming, vervalt de bescherming van de Beschermde natuurmonumenten. Deze vallen echter vrijwel altijd (op enkele kleine gebieden na) binnen Natura 2000 of het Natuurnetwerk Nederland (NNN, voorheen EHS) en houden dus indirect wel bescherming, zij het niet in dezelfde mate. De provincies hebben daarnaast de bevoegdheid om bijzondere provinciale landschappen of bijzondere provinciale natuurgebieden aan te wijzen. Zij kunnen in een later stadium door de Minister worden toegevoegd aan Natura 2000-gebieden.

Verder verandert er voor Natura-2000 gebieden weinig. De bescherming van deze gebieden is namelijk gebaseerd op internationale verplichtingen en die zijn niet veranderd.

Per Natura 2000-gebied zijn (instandhoudings)doelen (voor soorten en vegetatietypen) opgesteld. Iedereen die vermoedt of kan weten dat zijn handelen of nalaten, gelet op de instandhoudingdoelen, nadelige gevolgen voor een Natura 2000-gebied kan hebben, is verplicht deze handelingen achterwege te laten of te beperken. Het bevoegd gezag kan schadelijke activiteiten beperken en eisen dat een vergunning op de Wnb wordt aangevraagd. Regulier beheer en bestaand gebruik zijn opgenomen in Natura 2000-beheerplannen. Na vaststelling van de beheerplannen hoeft daarvoor geen vergunning aangevraagd te worden.

Wetlands worden beschermd door het internationale Ramsar-verdrag. Het zijn ook Natura 2000-gebieden en daardoor beschermd door de Wnb.

Toetsing van de voorgenomen werkzaamheden in het plangebied aan de Wnb wat betreft Natura 2000-gebieden is opgenomen in hoofdstuk 5.

### 2.3 Natuurnetwerk Nederland

Het Natuurnetwerk Nederland (NNN), vroeger de Ecologische Hoofdstructuur (EHS) genoemd, is het Nederlandse netwerk van bestaande en nieuw aan te leggen natuurgebieden. Het netwerk moet natuurgebieden beter verbinden met elkaar en met het omringende agrarisch gebied. Het NNN is gebaseerd op provinciale regelgeving, die met ingang van de Wnb niet is veranderd. In het Natuurnetwerk Nederland liggen:

- bestaande natuurgebieden, waaronder de 20 Nationale Parken;
- gebieden waar nieuwe natuur aangelegd wordt;
- landbouwgebieden, beheerd volgens agrarisch natuurbeheer;
- ruim 6 miljoen hectare grote wateren: meren, rivieren, de kustzone van de Noordzee en de Waddenzee;
- alle Natura 2000-gebieden.

Vanaf 2014 zijn de provincies verantwoordelijk voor de begrenzing en ontwikkeling van dit natuurnetwerk. Tot die tijd was de Rijksoverheid hiervoor verantwoordelijk. In het Natuurpact hebben de provincies met het rijk afgesproken om tot 2027 80.000 hectare natuur in te richten. Het NNN moet uiteindelijk samen met de natuurgebieden in andere Europese landen het aaneengesloten pan-Europees Ecologisch Netwerk (PEEN) vormen.

De provincies hebben – zoals ook al in paragraaf 2.2 aangegeven - de bevoegdheid om bijzondere provinciale landschappen of bijzondere provinciale natuurgebieden aan te wijzen. Veel provincies hebben de Nationale Landschappen (sinds 2011 geen onderdeel meer van nationaal beleid) in hun provinciale beleid opgenomen.

De toetsing van de voorgenomen werkzaamheden in het plangebied aan het provinciale beleid is opgenomen in hoofdstuk 5.

#### 2.4 *Beschermde planten en dieren*

De lijsten met beschermde soorten zijn veranderd. Er zijn soorten die voorheen beschermd waren en onder de Wnb niet meer en andersom. Zo zijn een aantal soorten orchideeën, de kleine modderkruiper en rode bosmieren sinds 1 januari 2017 niet meer beschermd. De Wnb kent drie algemene beschermingsregimes waarin de voorschriften van de Vogelrichtlijn, Habitatrichtlijn en twee verdragen (Bern en Bonn) zijn geïmplementeerd en waarin aanvullende voorschriften zijn gesteld voor de dier- en plantensoorten die niet onder die specifieke voorschriften vallen, maar wel bescherming behoeven (zie bijlage 1 voor een toelichting op verboden handelingen, afwijkingsmogelijkheden en criteria voor ontheffing/vrijstelling per beschermingsregime):

##### **- Vogels**

alle vogels in de zin van de Vogelrichtlijn (paragraaf 3.1 van de Wnb). Verder nemen de meeste provincies de onder de Flora- en faunawet benoemde vogelsoorten waarvan het nest jaarrond werd beschermd over. Voor een aantal vogelsoorten geldt dat hun nesten jaarrond beschermd zijn, ook als de soort op het moment van de handeling geen gebruik maakt van het nest. Dit is het geval wanneer een vogelsoort jaarlijks terugkeert naar zijn nest en niet of nauwelijks in staat is om elders in zijn leefgebied een vervangend nest te vinden of te maken.

##### **- Internationaal beschermde soorten**

alle dieren en planten, genoemd in de bijlagen bij de Habitatrichtlijn en de verdragen van Bern en Bonn (paragraaf 3.2 van de Wnb);

##### **- Overige beschermde soorten**

soorten genoemd in de bijlage bij de Wnb, die niet onder de reikwijdte van paragraaf 3.2 vallen (paragraaf 3.3 van de Wnb). Hieronder vallen onder meer de 'algemene' soorten die onder de Flora- en faunawet bij ruimtelijke ingrepen waren vrijgesteld. Vrijwel al deze soorten zijn door alle provincies eveneens voor ruimtelijke ingrepen vrijgesteld (een uitzondering geldt bijvoorbeeld voor de mol, die onder de Wnb niet meer is beschermd).

De beschermde status van soorten kan echter per provincie verschillen. Provincies hebben de bevoegdheid om bij provinciale verordening vrijstelling te verlenen voor nationaal beschermde soorten (Provinciale staten van Noord-Brabant, 2016). Er is dan geen ontheffing nodig voor werkzaamheden.

Voor soorten die ook niet in de bijlagen van de Wnb worden genoemd, fungeert de zorgplichtbepaling (artikel 1.11 Wnb) als vangnet. Op grond van deze bepaling moeten schadelijke handelingen voor alle in het wild levende dieren en planten en hun directe leefomgeving in beginsel achterwege worden gelaten, dan wel moeten maatregelen worden genomen om schadelijke gevolgen (zoveel mogelijk) te voorkomen.

De toetsing van de voorgenomen werkzaamheden in het plangebied aan de Wnb wat betreft flora en fauna is opgenomen in hoofdstuk 5.

### 3. WERKWIJZE

#### 3.1 Beschrijving van de voorgenomen werkzaamheden

De bestaande gebouwen (het schoolgebouw en het klooster naast de kerk) worden omgebouwd tot 8 woningen. Tevens worden er 21 nieuwe woningen gerealiseerd van verschillende types: levensloop bestendige patio's, twee-onder-een kapwoningen, rijwoningen en hofwoningen (zie figuur 3.1). De bestaande vegetatie wordt verwijderd.



Figuur 3.1. Schets van de voorgestane situatie. Bron: Kalliste/Bedaux de Brouwer Architecten.

#### 3.2 Werkwijze quickscan

Deze quickscan natuurwetgeving is uitgevoerd door middel van een veldbezoek en een literatuurstudie. Op 5 februari 2019 heeft Faunaconsult het plangebied en de omgeving ervan bezocht voor een habitatgeschiktheidsonderzoek. Hierbij werd beoordeeld voor welke plant- en diersoorten het plangebied een geschikte habitat biedt. Waarnemingen van soorten in het plangebied zijn genoteerd. Met betrekking tot zoogdieren werd speciaal gelet op pootafdrukken, krabsporen, wissels, uitwerpselen, haren, graafsporen, holen en potentieel geschikte verblijfplaatsen.

Het bureauonderzoek is gebaseerd op vrij verkrijgbare verspreidingsbronnen en waarnemingen van soorten:

- Synbiosys alterra ([www.synbiosys.alterra.nl/natura2000/gebiedendatabase](http://www.synbiosys.alterra.nl/natura2000/gebiedendatabase)).
- RAVON ([www.ravon.nl](http://www.ravon.nl)). Verspreidingsgegevens van amfibieën, reptielen en vissen.
- FLORON ([www.floron.nl](http://www.floron.nl))
- SOVON ([www.sovon.nl](http://www.sovon.nl))
- Zoogdierverseniging ([www.zoogdierverseniging.nl](http://www.zoogdierverseniging.nl))
- NDFD Verspreidingsatlas ([www.verspreidingsatlas.nl](http://www.verspreidingsatlas.nl))

## 4. AANWEZIGE BESCHERMDE NATUURWAARDEN

### 4.1 Beschrijving plangebied

Het plangebied (zie figuur 1.1 en de foto's op de voorzijde van het rapport) ligt in het centrum van Oud Gastel. Aan de noord-, west- en zuidzijde wordt het plangebied begrensd door woningen met achtertuinen, een kerk en de Kerkstraat (zie figuur 4.1). Ten oosten ligt een kerkhof en de Monseigneur Meeuwissenstraat. In het plangebied bevinden zich momenteel twee gebouwen: een klooster en een schoolgebouw. Een gedeelte van het schoolgebouw is reeds afgebroken. Daarnaast is er een voetbalveldje, een verhard schoolplein, restanten van een fietsenstalling, lage onkruidvegetatie en recentelijk omgeploegd land (hierop stond het reeds afgebroken deel van de school). In het plangebied zijn soorten aanwezig als cotoneaster, plataan, laurierkers, paardenbloem, klimop, rode kornoelje, smalle weegbree, esdoorn en braam.

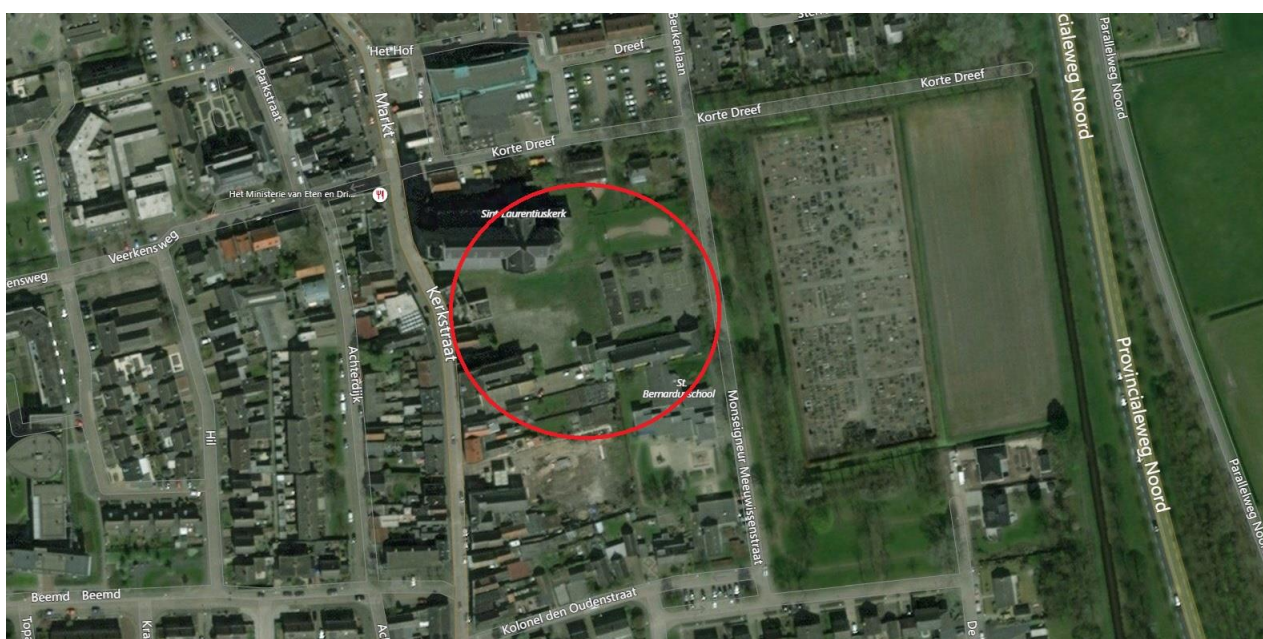

Figuur 4.1. Globale ligging van het plangebied. Bron: Bing Maps.

### 4.2 Natura 2000-gebieden

Natura 2000-gebied 'Krammar-Volkerak' is het meest nabijgelegen Natura 2000-gebied, op een afstand van 10.3 kilometer ten noordwesten van het plangebied. 'Hollands Diep' ligt op 10.5 kilometer ten noorden van het plangebied. Voorgenoemde gebieden zijn tevens aangeduid als Wetland. Op ruim 12, 13, 16.9, 17, 17.5, 18.8 en 19 kilometer van het plangebied liggen respectievelijk de Natura 2000-gebieden 'Brabantse Wal,' 'Haringvliet,' 'Oudeland van Strijen,' 'Zoommeer' (tevens Wetland), 'Markiezaat' (ook Wetland), 'Biesbosch' en 'Oosterschelde'. Overige Natura 2000-gebieden liggen op nog grotere afstand van het plangebied, evenals overige Wetlands (zie figuur 4.2).



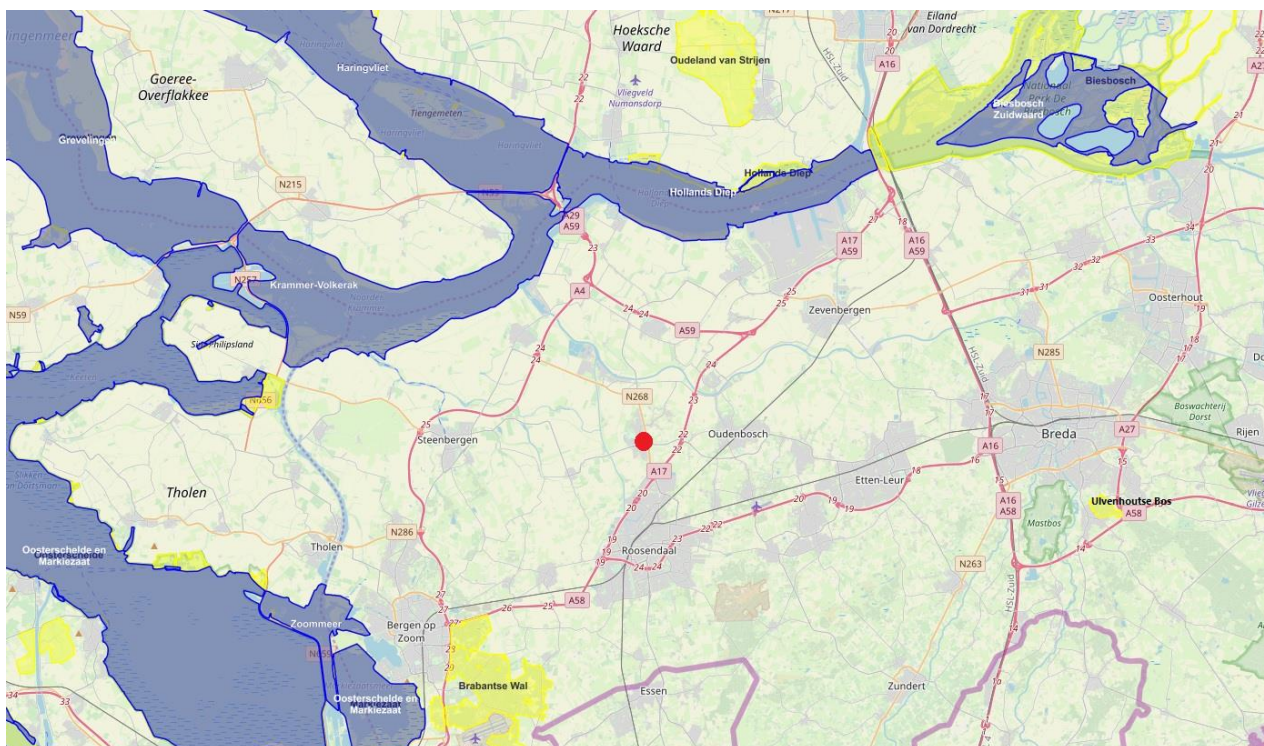

Figuur 4.2. Ligging van het plangebied (rode stip) ten opzichte van Natura 2000-gebieden (geel weergegeven) en wetlands (blauw weergegeven). Bron: [www.synbiosys.alterra.nl/natura2000](http://www.synbiosys.alterra.nl/natura2000).

### 4.3 Natuurnetwerk Brabant

Op circa 644 meter ten noordwesten van het plangebied ligt het dichtstbijzijnde onderdeel van het Natuurnetwerk Brabant (NNB). Dit bestaat uit het beheertype ‘Vochtig bos met productie’ (zie figuur 4.3).

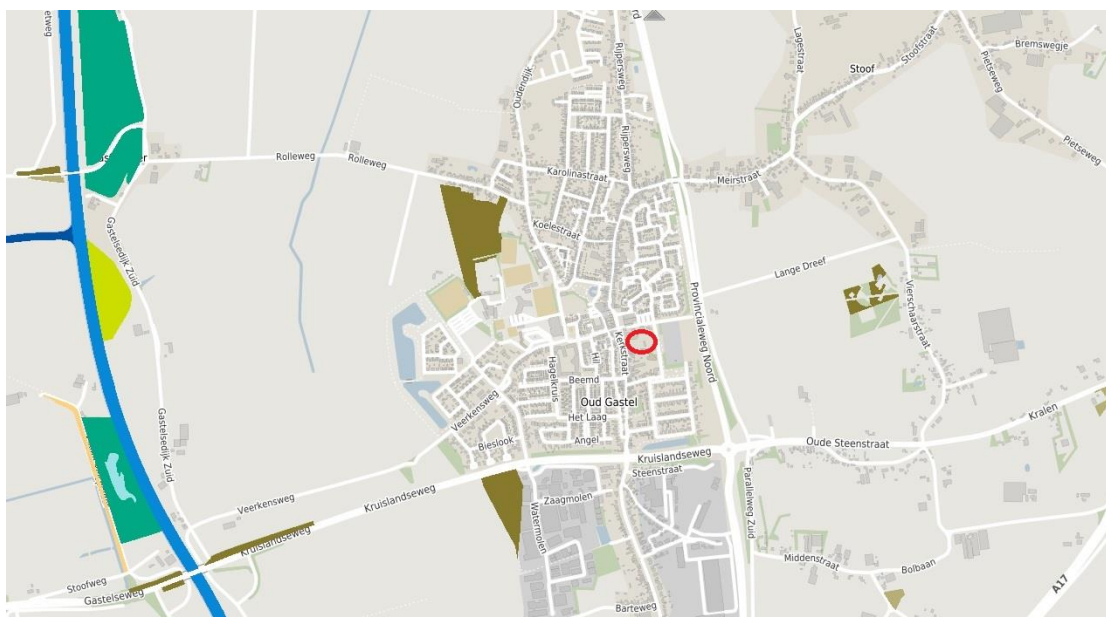

Figuur 4.3. Ligging van het plangebied (rood omlijnd) ten opzichte van het NNB. Bron: [website Provincie Noord-Brabant \(http://kaartbank.brabant.nl/viewer/app/natuurbeheerplan/\)](http://kaartbank.brabant.nl/viewer/app/natuurbeheerplan/).

Beheertypes:

- Lichtbruin = N16.03 Droog bos met productie;
- Donkerbruin = N16.04 Vochtig bos met productie;
- Lichtblauw = N04.02 Zoete Plas;
- Middenblauw = N03.01 Beek en bron;
- Donkerblauw = N03.01 Rivier
- Felgroen = N12.02 Kruiden- en faunarijk grasland;
- Groen = N14.03 Haagbeuken- en essenbos;
- Oranje = N12.01 Bloemdijk.

#### 4.4 Overige beschermde gebieden

Het plangebied maakt geen deel uit van een Nationaal Landschap of overige beschermde natuurgebieden.

#### 4.5 Beschermde planten en dieren

##### Vogels

Het klooster en de school zijn tijdens de veldinspectie van binnen en buiten geïnspecteerd. Het klooster heeft een pannendak; onder de onderste rij dakpannen is mogelijk ruimte voor huismusnesten. Vanwege de hoogte van het gebouw is het echter zeer onwaarschijnlijk dat huismussen hier nestelen. Ook het schoolgebouw heeft een pannendak. De onderste rij dakpannen is geïnspecteerd en hieronder bleek geen ruimte te zijn voor huismusnesten (zie figuur 4.5.1). Tijdens het veldbezoek werden in en buiten het plangebied geen huismussen waargenomen.



*Figuur 4.5.1. Onder de onderste rij dakpannen op het schoolgebouw is geen ruimte voor huismusnesten; de ruimte onder de dakpannen wordt versperd door een panlat.*

Onder de dakgoten van het klooster en de school is een houten betimmering aanwezig, waardoor gierzwaluwen niet onder de dakpannen kunnen invliegen. De overige (delen van de) gevels van beide gebouwen zijn hoog opgemetseld; hierdoor zijn ook de achterliggende dakpannen onbereikbaar voor gierzwaluwen (zie figuur 4.5.2). De bebouwing in het plangebied is dus ongeschikt voor gierzwaluwnesten.



*Figuur 4.5.2. Door de dakgootbetimmering en de hoog opgemetselde gevels is zowel het klooster (inzet) als de school niet toegankelijk voor gierzwaluwen.*

Het dak aan de achterzijde van het klooster is tot op heden nog niet hersteld; het complete dak is eerder verwoest tijdens een brand (zie figuur 4.5.3). De achterbouw is hierdoor toegankelijk voor vogels. Tijdens de veldinspectie werd een grote hoeveelheid duivenpoep waargenomen. Vogelnesten waren in de gehele bebouwing afwezig. Een gevel van de school is volledig begroeid met klimop, waarin en waar omheen diverse vogels werden waargenomen. In een van de esdoorns op het schoolplein was een merelnestje aanwezig. De volgende vogelsoorten zijn waargenomen in het plangebied: koolmees, ekster, kauw en winterkoning. Tijdens het veldbezoek werden geen jaarrond beschermde vogelnesten of overige strenger beschermde vogelnesten waargenomen. Waarschijnlijk broeden er in het broedseizoen wel algemeen voorkomende vogels zoals de merel in de opgaande vegetaties in het plangebied.



Figuur 4.5.3. De achterzijde van het klooster heeft nog altijd geen dak en is hierdoor makkelijk toegankelijk voor vogels en andere dieren.

#### Zoogdieren

Het grootste deel van het klooster heeft sinds twee jaar een compleet nieuw dak en nieuw opgemetselde gevels. De zolderverdieping bevat nergens openingen. De bakstenen muren zijn volledig enkelwandig en open stootvoegen zijn afwezig. Wel zijn er diverse openingen in de buitengevels, met name aan de rand van kozijnen. Het pand is echter volledig geïnspecteerd en er zijn geen vleermuizen (of hun uitwerpselen) gevonden. Ook uitwerpselen van andere zoogdieren zijn niet waargenomen.

De school heeft een zolder die mogelijk toegankelijk is voor vleermuizen, dankzij een kapot dakraam. De zolder is echter volledig geïnspecteerd en bleek erg licht te zijn voor vleermuizen (zie figuur 4.5.4). Hier waren dan ook geen vleermuizen (of hun uitwerpselen) aanwezig tijdens het veldbezoek. Aan de achterzijde van het schoolgebouw (waar het afgebroken gedeelte van het gebouw aan vastzat) zijn er diverse open stootvoegen aanwezig, waardoor er een toegang naar de spouw is voor vleermuizen. Massa-winterverblijven van vleermuizen zijn echter niet te verwachten, wegens het gebrek aan grote spleetvormige ruimten (als beschreven door Korsten et al. (2016)). In het plangebied zijn geen holle bomen aanwezig. De twee bomenrijen aan weerszijden van de Monseigneur Meeuwissenstraat (direct naast het plangebied) fungeren mogelijk als foerageergebied en vaste vliegroute van vleermuizen. Vaste vliegroutes van vleermuizen worden onder de Wet natuurbescherming als vaste voortplantings- of rustplaatsen gezien. Een aantal vleermuissoorten is daarom in tabel 4.5 opgenomen.

Voor kleine marterachtigen biedt het plangebied te weinig dekking. Dassenburchten of sporen van dassen zijn afwezig. Sporen, wissels, uitwerpselen etc. van zoogdieren, die behoren tot de categorieën 'Internationaal beschermde soorten' zijn tijdens het veldbezoek niet aangetroffen. Overige algemene zoogdieren zoals de veldmuis kunnen wel in het plangebied voorkomen (zie tabel 4.5).

#### Planten

In het plangebied zijn alleen algemene, niet beschermde planten waargenomen (zie paragraaf 4.1).



Figuur 4.5.4. De zolder van het schoolgebouw is te licht voor vleermuizen. Zowel vleermuizen als hun uitwerpselen waren afwezig.

#### Amfibieën en andere soorten

Wateren die als voortplantingswater voor amfibieën kunnen dienen, zijn afwezig. Wel is het mogelijk dat meerdere algemene amfibieënsoorten de begroeide delen van het plangebied als landhabitat gebruiken. Reptielen zijn afwezig en andere soorten, die beschermd zijn onder de Wnb, zijn niet te verwachten in het plangebied. Tabel 4.5 geeft de beschermde soorten weer die (mogelijk) een vaste voortplantings- of rustplaats in het plangebied hebben.

| Nederlandse naam en wetenschappelijke naam                 | Vogels met jaarrond beschermd nest | Internationaal beschermde soorten | Overige beschermde soorten |
|--|------------------------------------|-----------------------------------|----------------------------|
| Aardmuis ( <i>Microtus agrestis</i> )                      |                                    |                                   | X                          |
| Bosmuis ( <i>Apodemus sylvaticus</i> )                     |                                    |                                   | X                          |
| Bosspitsmuis ( <i>Sorex araneus</i> )                      |                                    |                                   | X                          |
| Huisspitsmuis ( <i>Crocidura russula</i> )                 |                                    |                                   | X                          |
| Veldmuis ( <i>Microtus arvalis</i> )                       |                                    |                                   | X                          |
| Gewone pad ( <i>Bufo bufo</i> )                            |                                    |                                   | X                          |
| Bruine kikker ( <i>Rana temporaria</i> )                   |                                    |                                   | X                          |
| Gewone dwergvleermuis ( <i>Pipistrellus pipistrellus</i> ) |                                    | X                                 |                            |
| Laatvlieger ( <i>Eptesicus serotinus</i> )                 |                                    | X                                 |                            |
| Ruige dwergvleermuis ( <i>Pipistrellus nathusii</i> )      |                                    | X                                 |                            |

Tabel 4.5. (Potentieel) in het gebied voorkomende beschermde soorten. Het beschermingsregime van de soorten in de Wnb is eveneens weergegeven.

## 5. MOGELIJKE EFFECTEN OP BESCHERMDE NATUURWAARDEN

### 5.1 *Natura 2000*

Door de voorgenomen werkzaamheden kan verstoring door geluid en beweging optreden. Deze effecten zijn zeer lokaal; bovendien ligt het meest nabijgelegen Natura 2000-gebied 'Krammar-Volkerak' op een afstand van ruim 10 kilometer van het plangebied. Ook liggen tussen 'Krammar-Volkerak' en het plangebied de snelweg A4, de provinciale weg N268, de bebouwde kom van Stampersgat en Dinteloord en de rivier Dintel. Hierdoor verwachten wij van de voorgenomen werkzaamheden geen direct effect op bovengenoemde Natura 2000-gebieden.

Het hierboven genoemde Natura 2000-gebied is opgenomen in de zogenaamde PAS (Programma Aanpak Stikstof), omdat er tenminste één stikstofgevoelig habitattypen in voorkomt, dat te maken heeft met overbelasting door stikstof. De renovatie van het klooster en het schoolgebouw, de bouw van de nieuwbouwwoningen en het gebruik van voorgenoemde woningen zal leiden tot wat stikstofuitstoot. Er komt namelijk stikstof vrij bij de verbranding van kachels en verbrandingsmotoren, zoals CV-ketels en verbrandingsmotoren in gemotoriseerd verkeer. Echter, vanwege de afstand tussen de Natura 2000-gebieden en het plangebied, en vanwege de kleinschaligheid van de ingreep, verwachten wij geen effect op voorgenoemde Natura 2000-gebieden (zie paragraaf 4.2).

### 5.2 *Natuurnetwerk Brabant*

Het plangebied ligt op circa 644 meter afstand van het dichtstbijzijnde onderdeel van het Natuurnetwerk Brabant (NNB), bestaande uit het beheertypen 'Vochtig bos met productie'. Het realiseren van de woningen zal leiden tot wat extra stikstofuitstoot. Er komt namelijk stikstof vrij bij de verbranding van kachels en verbrandingsmotoren, zoals CV-ketels en verbrandingsmotoren in gemotoriseerd verkeer. Vanwege de afstand hebben de plannen waarschijnlijk geen negatieve effecten op het NNB.

### 5.3 *Beschermde planten en dieren*

Als gevolg van de werkzaamheden kunnen onderstaande effecten op beschermde flora en fauna optreden:

- Bij de werkzaamheden kunnen vaste voortplantings- of rustplaatsen van algemene beschermde zoogdieren en amfibieën worden aangetast. Individuen kunnen hierbij worden verwond of gedood.
- Als de bomen en struiken tijdens het broedseizoen worden verwijderd, kunnen broedende vogels worden verstoord (hun jongen kunnen hierdoor te lang worden achtergelaten en eieren kunnen te lang niet worden bebroed) of vernietigd. Ook kan het leiden tot sterfte van eieren en jonge vogels.
- Het tot woningen te ontwikkelen schoolgebouw bevat mogelijk zomerverblijven, winterverblijven (maar geen massa-winterverblijven), kraamverblijven en/of paarverblijven van verschillende soorten vleermuizen. Door het dak van dit gebouw te renoveren en de buitenmuren te isoleren, verdwijnen mogelijk vaste voortplantings- of rustplaatsen. Eventueel aanwezige vleermuizen kunnen bij de renovatie worden gestoord, verwond en/of gedood.
- De bomenrijen aan weerszijden van de Monseigneur Meeuwissenstraat fungeren mogelijk als onderdeel van een foerageergebied en/of vaste vliegroute van vleermuizen. Omdat deze net buiten het plangebied vallen en er geen enkele boom wordt gekapt, zal er geen noemenswaardig effect optreden. Het plaatsen van vleermuisonvriendelijke buitenverlichting nabij deze bomen kan echter wel een belangrijke verstoring voor vleermuizen opleveren.

In tabel 5.3 zijn de mogelijke overtredingen van de verbodsbepalingen van de Wnb weergegeven. In hoofdstuk 6 wordt uitgelegd hoe deze overtredingen kunnen worden voorkomen.

| Soort  | Beschermingsregime Wnb            | Art. 3.1 lid 1 | Art. 3.1 lid 2 | Art. 3.5 lid 1 | Art. 3.5 lid 2 | Art. 3.5 lid 3 | Art. 3.5 lid 4 | Art. 3.10 lid 1 |
|--|-----------------------------------|----------------|----------------|----------------|----------------|----------------|----------------|-----------------|
| Algemene in opgaande vegetaties broedende vogels           | Vogels                            | X              | X              |                |                |                |                |                 |
| Vleermuizen  | Internationaal beschermde soorten |                |                | X              | X              |                | X              |                 |
| Algemeen voorkomende grondgebonden zoogdieren en amfibieën | Overige soorten                   |                |                |                |                |                |                | X               |

Tabel 5.3. Mogelijke overtredingen van algemene verbodsbepalingen van de Wnb. Zie bijlage 1 voor een verklaring van de beschermingscategorieën en een overzicht van alle verbodsbepalingen.

**Artikel 3.1 (m.b.t. Vogels)**

- lid 1: het opzettelijk doden en vangen van vogels
- lid 2: het opzettelijk vernielen en beschadigen van nesten, rustplaatsen en eieren en het wegnemen van nesten

**Artikel 3.5 (m.b.t. Internationaal beschermde soorten):**

- lid 1: het opzettelijk doden of vangen van habitatsorten
- lid 2: het opzettelijk verstoren van habitatsorten
- lid 3: het opzettelijk vernielen en rapen van eieren van habitatsorten
- lid 4: het beschadigen en vernielen van de voortplantingsplaatsen en rustplaatsen van habitatsorten

**Artikel 3.10 lid 1 (m.b.t. A-soorten):** het is verboden

- (a) in het wild levende A-soorten opzettelijk te doden of te vangen;
  - (b) de vaste voortplantingsplaatsen of rustplaatsen van de A-soorten opzettelijk te beschadigen of te vernielen; en
- De onder (a) en (b) genoemde verboden zijn niet van toepassing op de bos-, huisspits- en veldmuis voor zover deze dieren zich in of op gebouwen of daarbij behorende ervan of roerende zaken bevinden (artikel 3.10 lid 3 Wnb).

## 6. CONCLUSIES EN AANBEVELINGEN

### 6.1 *Natura 2000*

Omdat de plannen waarschijnlijk geen effect op de natuurwaarden in Natura 2000-gebieden zullen hebben, is er geen vergunning nodig op grond van de Wnb.

### 6.2 *Natuurnetwerk Brabant*

Omdat er geen negatieve effecten op het NNB zijn te verwachten, zijn er op dit punt geen bezwaren vanuit het provinciale natuurbeleid.

### 6.3 *Beschermde planten en dieren*

#### *Algemeen voorkomende vogels: verwijderen van vegetatie buiten het broedseizoen*

In de opgaande vegetaties komen in het broedseizoen mogelijk beschermde vogelnesten voor. Het gaat om vogels waarvan het nest niet jaarrond wordt beschermd en waarvoor geen omgevingscheck nodig is. Doden en vernielen van broedvogels/eieren/jongen moet worden voorkomen door het verwijderen van opgaande vegetaties buiten het broedseizoen uit te voeren (buiten de periode 15 maart – 15 juli). Door naleving van deze mitigerende maatregel worden ten aanzien van vogels geen overtredingen van de Wnb begaan.

#### *Algemeen voorkomende grondgebonden zoogdieren en amfibieën*

In het plangebied komen mogelijk zoogdieren en amfibieën voor, die onder de Wnb zijn beschermd. Het gaat om algemeen voorkomende soorten (zogenaamde A-soorten), waarvoor in de provincie Noord-Brabant een algemene vrijstelling geldt in geval van ruimtelijke ontwikkeling en beheer en onderhoud. Dit houdt in dat deze soorten verstoord mogen worden, zonder dat daar vooraf een ontheffing voor is verkregen. Wel geldt altijd de Zorgplicht (artikel 1.11 Wnb); deze houdt in dat nadelige gevolgen voor dieren en planten altijd zoveel mogelijk moeten worden voorkomen. Om aan de algemene zorgplicht te voldoen, moeten dieren die tijdens de werkzaamheden worden aangetroffen, zo snel mogelijk naar een aangrenzende locatie buiten het plangebied worden verplaatst.

#### *Vleermuizen: aanvullend onderzoek en mitigatie vooraf*

Het te renoveren schoolgebouw bevat mogelijk vleermuisverblijven. Het renoveren/verbouwen van dit gebouw kan daarom leiden tot verstoring of vernietiging van vleermuizen en hun verblijven. Omdat alle vleermuissoorten streng zijn beschermd, dient het voorkomen van dergelijke verblijven conform het vleermuisprotocol (Vleermuisvakberaad Netwerk Groene Bureaus en Zoogdierverseniging, 2017) te worden onderzocht. Volgens het vleermuisprotocol zijn daartoe 4 onderzoeksronden (met telkens 2 personen) nodig:

- 2 ronden (2 avonden) onderzoek met batdetectors in de kraamtijd (periode 15 mei – 15 juli, waarbij er minimaal 30 dagen zit tussen de twee bezoeken);
- 2 ronden (1 avond en 1 ochtend) onderzoek met batdetectors in de paartijd (15 augustus – 1 oktober, waarbij er minimaal 20 dagen zit tussen de twee bezoeken).

Indien blijkt dat er vleermuisverblijven aanwezig zijn, dient de functionaliteit daarvan te worden gewaarborgd. Dit houdt in dat er op aangepaste wijze wordt gerenoveerd en verbouwd (zodat er geen vleermuizen worden gedood) en dat er nieuwe vleermuisverblijven gecreëerd moeten worden. Om vertraging te voorkomen, is het verstandig om vooruitlopend op de resultaten van het vleermuisonderzoek alvast vleermuiskasten verspreid in het plangebied op te hangen. Gewone dwergvleermuizen hebben bijvoorbeeld de tijd nodig om aan nieuwe verblijfplaatsen te wennen. Gedurende deze gewenningsperiode moeten zowel de oorspronkelijke situatie als de nieuw aangebrachte vervangende voorzieningen beide aanwezig zijn (BIJ12, 2017a). Het is daarom beter om voor zekerheid te gaan en voor 1 april 2019 alvast 4 vleermuiskasten van het type VK WS 02 Vleermuisenkast (te bestellen bij Vivara.com) op te hangen. Dit dient te gebeuren aan niet te renoveren panden binnen een straal van 100 à 200 meter van het plangebied (BIJ12, 2017a). Als blijkt dat er vleermuisverblijven aanwezig zijn die door de renovatiewerkzaamheden zullen worden vernietigd, wordt vertraging van de werkzaamheden (in verband met de gewenningsperiode) in de meeste gevallen voorkomen.



Het voorgenoemde type vleermuiskast is een uitwendig model, dat in principe niet geschikt is als permanente vervanging. Indien blijkt dat er in de te renoveren woningen vleermuisverblijven aanwezig zijn, dan dient er een veelvoud van het aantal gevonden vleermuisverblijven te worden gerealiseerd. Vleermuiskasten die geschikt zijn om te dienen als permanente vervanging, dienen zich inwendig in het gebouw te bevinden. Het gaat om typen als Vivara IB VL 01 Inbouwsteen, die wordt gekoppeld aan een extra compartiment (Vivara IB VL 02). Een goedkoper en beter alternatief bestaat uit het maken van een open stootvoeg van minstens 2 cm breed, waarbij er in de achterliggende spouw een stuk geplastificeerd volièregaas van 2 bij 1 meter wordt geplaatst waaraan de vleermuizen kunnen hangen.

De twee bomenrijen aan weerszijden van de Monseigneur Meeuwissenstraat fungeren mogelijk als foerageergebied en vaste vliegroute van vleermuizen. Vleermuizen, hun vaste vliegroutes en foerageergebieden zijn onder de Wet natuurbescherming beschermd (internationaal beschermde soorten). Doordat de bomenrijen blijven gehandhaafd, blijven eventueel aanwezige vliegroutes en foerageergebieden behouden. Om verstoring te voorkomen, mag er tot op een afstand van 10 meter van de bomenrij alleen vleermuisvriendelijke buitenverlichting worden geplaatst; van de bomen af en omlaag gerichte verlichting of amberkleurige UV-vrije led armaturen.

## LITERATUUR

- Korsten, E., H. Bouman en D. Tuitert. 2016. (Massa-)winterverblijfplaatsen van gewone dwergvleermuizen: discussiestuk Vleermuisprotocol 2017.
- Ministerie van Economische Zaken, 2016. Soortenbescherming bij ruimtelijke ingrepen. Ministerie van Economische Zaken, Den Haag.
- Provinciale staten van Noord-Brabant, 2016. Verordening van Provinciale Staten van de provincie Noord-Brabant houdende regels ter bescherming van de natuur (Verordening natuurbescherming Noord-Brabant). Link: [http://decentrale.regelgeving.overheid.nl/cvdr/XHTMLoutput/Historie/Noord-Brabant/600901/CVDR600901\\_1.html](http://decentrale.regelgeving.overheid.nl/cvdr/XHTMLoutput/Historie/Noord-Brabant/600901/CVDR600901_1.html)
- Provincie Noord-Brabant, 2016. Nieuwsbrief Wet natuurbescherming, december 2016.

## BIJLAGE 1. Toelichting per beschermingsregime

### Vogels

#### **Verbodsbepalingen en afwijkingsmogelijkheden**

Het beschermingsregime voor vogels is neergelegd in de artikelen 3.1 tot en met 3.4 van de Wnb. Deze bepalingen gelden voor alle van nature in Nederland in het wild levende vogels van soorten als bedoeld in artikel 1 van de Vogelrichtlijn.

Op grond van de artikelen 3.1 en 3.2 gelden voor deze vogels de volgende verboden:

- het opzettelijk doden en vangen van vogels (artikel 3.1 lid 1 Wnb)
- het opzettelijk vernielen en beschadigen van nesten, rustplaatsen en eieren en het wegnemen van nesten (artikel 3.1 lid 2 Wnb)
- het rapen en houden van eieren (artikel 3.1 lid 3 Wnb)
- het opzettelijk storen van vogels indien dit van wezenlijke invloed is op de staat van instandhouding van de desbetreffende soort (artikel 3.1 lid 4 en 5 Wnb)
- het verkopen, vervoeren voor verkoop, onder zich hebben voor verkoop of ten verkoop aanbieden van (gemakkelijk herkenbare delen of producten van) dode of levende vogels (artikel 3.2 lid 1 Wnb)
- het, anders dan voor verkoop, houden en vervoeren van (gemakkelijk herkenbare delen of producten van) dode of levende vogels (artikel 3.2 lid 6 Wnb)
- het, voor zover bij of krachtens de Wnb toegestaan, vangen of doden van vogels met – kort gezegd – verboden middelen en het achtervolgen met behulp van in de Vogelrichtlijn genoemde vervoermiddelen overeenkomstig de in de Vogelrichtlijn omschreven wijze (artikel 3.4 lid 1 Wnb).

Het beschermingsregime gaat uit van het 'nee, tenzij-principe'. Dit betekent dat de genoemde schadelijke handelingen verboden zijn, tenzij het bevoegd gezag een afwijking van het verbod toestaat. Die toestemming kan worden verleend door middel van een ontheffing of vrijstelling.

#### **Criteria voor ontheffing of vrijstelling**

Gedeputeerde staten ('GS') kunnen van vrijwel alle hierboven omschreven verboden ontheffing verlenen. Provinciale staten ('PS') kunnen daarnaast bij verordening vrijstelling verlenen van deze verboden. Voor een paar specifieke verboden is de minister van Economische Zaken (de 'minister') het bevoegd gezag, namelijk de verboden die zien op de verkoop en het vervoer van vogels. Indien een afwijking van een verbodsbepaling wordt toegestaan, moet daarbij in ieder geval worden bepaald op welke soort de afwijking betrekking heeft, welke middelen, installaties of methoden voor het vangen of doden zijn toegestaan en welke voorwaarden gelden ter beperking van de risico's en met betrekking tot het tijdstip en de plaats van de handeling. Daarnaast moet voor de verlening van een ontheffing of vrijstelling aan een aantal cumulatieve criteria zijn voldaan. Dit betekent dat er:

- geen andere bevredigende oplossing mag bestaan,
- de maatregelen niet mogen leiden tot verslechtering van de staat van instandhouding van de desbetreffende soort en
- de ontheffing nodig is in verband met één van de volgende zes gronden:
  - het belang van de volksgezondheid of de openbare veiligheid;
  - het belang van de veiligheid van het luchtverkeer;
  - ter voorkoming van belangrijke schade aan gewassen, vee, bossen, visserij of wateren;
  - ter bescherming van flora of fauna;
  - voor onderzoek of onderwijs, het uitzetten of herinvoeren van soorten of voor de daarmee samenhangende teelt; of
  - om het vangen, het onder zich hebben of elke andere wijze van verstandig gebruik van bepaalde vogels in kleine hoeveelheden selectief en onder strikt gecontroleerde omstandigheden toe te staan.

## Internationaal beschermde soorten

Deze soorten worden in de praktijk vaak aangeduid als de 'strikt beschermde soorten', omdat voor deze soorten alleen onder strikte voorwaarden ontheffing van een verbodsbepaling kan worden verkregen. Bekende voorbeelden van habitattoorten zijn de drijvende waterweegbree, de rugstreepdier en de zandhagedis.

### **Verbodsbepalingen**

De belangrijkste verboden uit de Wnb zijn:

- het opzettelijk doden of vangen van habitattoorten (artikel 3.5 lid 1 Wnb)
- het opzettelijk verstoren van habitattoorten (artikel 3.5 lid 2 Wnb)
- het opzettelijk vernielen en rapen van eieren van habitattoorten (artikel 3.5 lid 3 Wnb)
- het beschadigen en vernielen van de voortplantingsplaatsen en rustplaatsen van habitattoorten (artikel 3.5 lid 4 Wnb)
- het opzettelijk plukken en verzamelen, afsnijden, ontwortelen en vernielen van habitattoorten (artikel 3.5 lid 5 Wnb)
- het, anders dan voor verkoop, onder zich hebben of vervoeren van habitattoorten (artikel 3.6 lid 2 Wnb).

### **Criteria voor ontheffing of vrijstelling**

Gedeputeerde Staten kunnen van deze verboden ontheffing verlenen en Provinciale Staten kunnen bij verordening vrijstelling verlenen van deze verboden (artikel 3.8 lid 2 en 3.9 lid 2 Wnb). Er is een aantal (cumulatieve) criteria (opgesomd in artikel 3.8 lid 5 Wnb) om ontheffing of vrijstelling te kunnen verlenen; deze worden slechts verleend indien:

- er geen andere bevredigende oplossing bestaat (alternatieventoets);
- er geen afbreuk wordt gedaan aan het streven de populaties van de betrokken soort in hun natuurlijk verspreidingsgebied in een gunstige staat van instandhouding te laten voortbestaan;
- de ontheffing of vrijstelling nodig is:
  - in het belang van de bescherming van de wilde flora of fauna of in het belang van de instandhouding van de natuurlijke habitats;
  - ter voorkoming van ernstige schade aan met name de gewassen, veehouderijen, bossen, visgronden, wateren of andere vormen van eigendom;
  - in het belang van de volksgezondheid, de openbare veiligheid of andere dwingende redenen van groot openbaar belang, met inbegrip van redenen van sociale of economische aard en met inbegrip van voor het milieu wezenlijke gunstige effecten;
  - voor onderzoek en onderwijs, repopulatie of herintroductie van deze soorten, of voor de daartoe benodigde kweek, met inbegrip van de kunstmatige vermeerdering van planten; of
  - om het onder strikt gecontroleerde omstandigheden mogelijk te maken op selectieve wijze en binnen bepaalde grenzen een beperkt, bij de ontheffing of vrijstelling vastgesteld aantal van bepaalde dieren van de aangewezen soort te vangen of onder zich te hebben, onderscheidenlijk een beperkt bij de ontheffing of vrijstelling vastgesteld aantal van bepaalde planten van de aangewezen soort te plukken of onder zich te hebben.

## Overige beschermde soorten

Dit aanvullende beschermingsregime vloeit niet voort uit Europese wet- of regelgeving en beschermt alleen de in het wild levende diersoorten die worden genoemd in onderdeel A van de bijlage bij de Wnb. Voorbeelden zijn de hermelijn en de wezel ('A-soorten'). Daarnaast worden vaatplanten beschermd van de soorten die worden genoemd in onderdeel B in de bijlage bij de Wnb, zoals de akkerboterbloem en de muurbloem ('B-soorten'). Uit de wetsgeschiedenis is gebleken dat het nodig is om deze soorten bij wet aan te wijzen, omdat zij niet voldoende worden beschermd door enkel de zorgplicht. Het gaat daarbij in het bijzonder om soorten die in Nederland in hun voortbestaan worden bedreigd. Op de bijlagen zijn dan ook bijvoorbeeld de Rode Lijst-soorten aangewezen.

### **Verboden handelingen**

Het is verboden op grond van artikel 3.10 lid 1 Wnb:

- (a) in het wild levende A-soorten opzettelijk te doden of te vangen;
- (b) de vaste voortplantingsplaatsen of rustplaatsen van de A-soorten opzettelijk te beschadigen of te vernielen en
- (c) B-soorten in hun natuurlijke verspreidingsgebied opzettelijk te plukken en te verzamelen, af te snijden, te onwortelen of te vernielen.

De onder (a) en (b) genoemde verboden zijn niet van toepassing op de bos-, huisspits- en veldmuis voor zover deze dieren zich in of op gebouwen of daarbij behorende ervan of roerende zaken bevinden (artikel 3.10 lid 3 Wnb). Voor deze overige soorten gelden dus minder verboden dan voor de strikt beschermde soorten. Zo is bijvoorbeeld het (opzettelijk) verstoren van soorten niet verboden.

### **Ruimere afwijkingsmogelijkheden**

Voor de overige soorten gelden bovendien ruimere afwijkingsmogelijkheden dan voor de strikt beschermde soorten. Artikel 3.8 Wnb (dat de afwijkingsmogelijkheden voor Habitatsoorten bepaalt) is grotendeels van overeenkomstige toepassing op de overige soorten. Dit betekent dat een ontheffing of vrijstelling slechts wordt verleend indien:

- er geen andere bevredigende oplossing bestaat (alternatieventoets);
- er geen afbreuk wordt gedaan aan het streven de populaties van de betrokken soort in hun natuurlijk verspreidingsgebied in een gunstige staat van instandhouding te laten voortbestaan;
- de ontheffing of vrijstelling nodig is:
  - in het belang van de bescherming van de wilde flora of fauna of in het belang van de instandhouding van de natuurlijke habitats;
  - ter voorkoming van ernstige schade aan met name de gewassen, veehouderijen, bossen, visgronden, wateren of andere vormen van eigendom;
  - in het belang van de volksgezondheid, de openbare veiligheid of andere dwingende redenen van groot openbaar belang, met inbegrip van redenen van sociale of economische aard en met inbegrip van voor het milieu wezenlijke gunstige effecten;
  - voor onderzoek en onderwijs, repopulatie of herintroductie van deze soorten, of voor de daartoe benodigde kweek, met inbegrip van de kunstmatige vermeerdering van planten; of
  - om het onder strikt gecontroleerde omstandigheden mogelijk te maken op selectieve wijze en binnen bepaalde grenzen een beperkt, bij de ontheffing of vrijstelling vastgesteld aantal van bepaalde dieren van de aangewezen soort te vangen of onder zich te hebben, onderscheidenlijk een beperkt bij de ontheffing of vrijstelling vastgesteld aantal van bepaalde planten van de aangewezen soort te plukken of onder zich te hebben.

Anders dan voor Habitatsoorten, kan voor de overige soorten ook ontheffing of vrijstelling worden verleend als dit noodzakelijk is (artikel 3.8 lid 2):

- in het kader van de ruimtelijke inrichting of ontwikkeling van gebieden, daaronder begrepen het daarop volgende gebruik van het ingerichte of ontwikkelde gebied;
- ter voorkoming van schade of overlast, met inbegrip van schade aan sportvelden, schietterreinen, industrieterreinen, kazernes, of begraafplaatsen;
- ter beperking van de omvang van de populatie van dieren, in verband met door deze dieren ter plaatse en in het omringende gebied veelvuldig veroorzaakte schade of in verband met de maximale draagkracht van het gebied waarin de dieren zich bevinden;
- ter voorkoming of bestrijding van onnodig lijden van zieke of gebrekkige dieren;
- in het kader van bestendig beheer of onderhoud in de landbouw of bosbouw;
- in het kader van bestendig beheer of onderhoud aan vaarwegen, watergangen, waterkeringen, waterstaatswerken, oevers, vliegvelden, wegen, spoorwegen of bermen, of in het kader van natuurbeheer;
- in het kader van bestendig beheer of onderhoud van de landschappelijke kwaliteiten van een bepaald gebied, of
- ten behoeve van het algemeen belang.

Overzicht verbodsbepalingen Wet natuurbescherming (Ministerie van Economische Zaken, 2016)

| Beschermingsregime soorten<br>Vogelrichtlijn § 3.1 Wn  | Beschermingsregime soorten<br>Habitatrichtlijn § 3.2 Wn   | Beschermingsregime andere<br>soorten § 3.3 Wn   |
|--|---|---|
| Art 3.1 lid 1<br>Het is verboden in het wild levende vogels opzettelijk te doden of te vangen.   | Art 3.5 lid 1<br>Het is verboden soorten in hun natuurlijke verspreidingsgebied opzettelijk te doden of te vangen   | Art 3.10 lid 1a<br>Het is verboden soorten opzettelijk te doden of te vangen  |
| Art 3.1 lid 2<br>Het is verboden opzettelijk nesten, rustplaatsen en eieren van vogels te vernielen of te beschadigen, of nesten van vogels weg te nemen                                 | Art 3.5 lid 4<br>Het is verboden de voortplantingsplaatsen of rustplaatsen van dieren te beschadigen of te vernielen  | Art 3.10 lid 1b<br>Het is verboden de vaste voortplantingsplaatsen of rustplaatsen van dieren opzettelijk te beschadigen of te vernielen  |
| Art 3.1 lid 3<br>Het is verboden eieren te rapen en deze onder zich te hebben  | Art 3.5 lid 3<br>Het is verboden eieren van dieren in de natuur opzettelijk te vernielen of te rapen  | Niet van toepassing   |
| Art 3.1 lid 4 en lid 5<br>Het is verboden vogels opzettelijk te storen, tenzij de storing niet van wezenlijke invloed is op de staat van instandhouding van de desbetreffende vogelsoort | Art 3.5 lid 2<br>Het is verboden dieren opzettelijk te verstoren  | Niet van toepassing   |
| Niet van toepassing  | Art 3.5 lid 5<br>Het is verboden plantensoorten in hun natuurlijke verspreidingsgebied opzettelijk te plukken en te verzamelen, af te snijden, te ontwortelen of te vernielen | Art 3.10 lid 1c<br>Het is verboden plantensoorten in hun natuurlijke verspreidingsgebied opzettelijk te plukken en te verzamelen, af te snijden, te ontwortelen of te vernielen |