

**Quickscan
natuurwetgeving**

Oudendijk 66 te Oud-Gastel

Quickscan natuurwetgeving

Oudendijk 66 te Oud-Gastel

Opdrachtgever : ██████████
 ██████████
 ██████████
 ██████████ • ██████████
 ██████████ • ██████████
 ██████████ • ██████████
 ██████████ • ██████████
 ██████████ • ██████████
 ██████████ • ██████████

Paraaf : ██████████

Versie nr.	Datum	Omschrijving	Opgesteld door	Gecontroleerd door
D01	15-02-2018	Quickscan natuurwetgeving	██████████	██████████

██████████
 ██████████
 ██████████
 ██████████

██████████
 ██████████
 ██████████
 ██████████

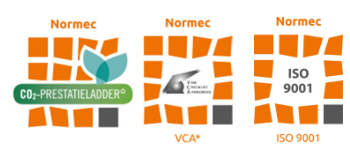

INHOUD		blz.
1	INLEIDING	2
	1.1 Aanleiding en doelstelling	2
	1.2 Leeswijzer	2
2	SITUATIE EN PLANVORMING	3
	2.1 Gebiedsbeschrijving	3
	2.2 Omschrijving ruimtelijke ontwikkeling	3
3	WET- EN REGELGEVING	4
	3.1 Inleiding	4
	3.2 Gebiedsbescherming	4
	3.3 Soortenbescherming	5
4	QUICKSCAN	6
	4.1 Onderzoeksmethodiek	6
	4.2 Scan gebiedsbescherming	7
	4.2.1 Europese Natura 2000-gebieden	7
	4.2.2 Nationaal Natuurnetwerk (NNN) & houtopstanden	7
	4.3 Scan soortenbescherming	8
	4.3.1 Inleiding	8
	4.3.2 Flora	8
	4.3.3 Zoogdieren (inclusief vleermuizen)	9
	4.3.4 (Broed)vogels	9
	4.3.5 Reptielen	11
	4.3.6 Amfibieën	11
	4.3.7 Vissen	11
	4.3.8 Insecten (ongewervelde)	12
5	CONCLUSIE/AANBEVELINGEN	13
	5.1 Gebiedsbescherming	13
	5.2 Soortenbescherming	13
6	GERAADPLEEGDE BRONNEN	15

BIJLAGEN

1	Foto's veldinventarisatie plangebied
2	Soortenbescherming bij ruimtelijke ingrepen
3	Gegevens Quickscanhulp

1 INLEIDING

1.1 Aanleiding en doelstelling

In opdracht van Adviesbureau De Meijerij is door AGEL adviseurs een quickscan natuurwetgeving uitgevoerd in het kader van de RO procedure voor de Oudendijk 66 te Oud-Gastel. De RO procedure moet de realisatie van twee vrijstaande woningen mogelijk maken.

Doel van de quickscan natuurwetgeving is het inzichtelijk maken of beschermde natuurwaarden in het plangebied aanwezig zijn en welke betekenis die hebben voor de verdere uitvoering. Tevens wordt bekeken of er door de geplande ontwikkeling negatieve effecten te verwachten zijn op beschermde gebieden.

1.2 Leeswijzer

In hoofdstuk 2 zal ingegaan worden op de ligging van de onderzoekslocatie en het gebruik van het plangebied. Hoofdstuk 3 geeft een omschrijving van de huidige wet- en regelgeving en in hoofdstuk 4 wordt de onderzoeksmethodiek omschreven en worden de resultaten weergegeven van de uitgevoerde quickscan. De conclusie en aanbevelingen van de quickscan worden omschreven in hoofdstuk 5. Tot slot worden in hoofdstuk 6 de geraadpleegde bronnen vermeld.

2 SITUATIE EN PLANVORMING

2.1 Gebiedsbeschrijving

Het plangebied is gelegen binnen de bebouwde kom van de woonplaats Oud-Gastel van de gemeente Halderberge. De locatie is in gebruik als grasland en ten tijden stond er een paard afgerasterd. In figuur 2.1 is de situering van het plan ten opzichte van de omgeving weergegeven. In bijlage 1 zijn foto's opgenomen van het plangebied ten tijde van het veldbezoek op d.d. 15 februari 2017.

Figuur 2.1: Situering plangebied met planlocatie rood omljnd (bron: geomilieu)

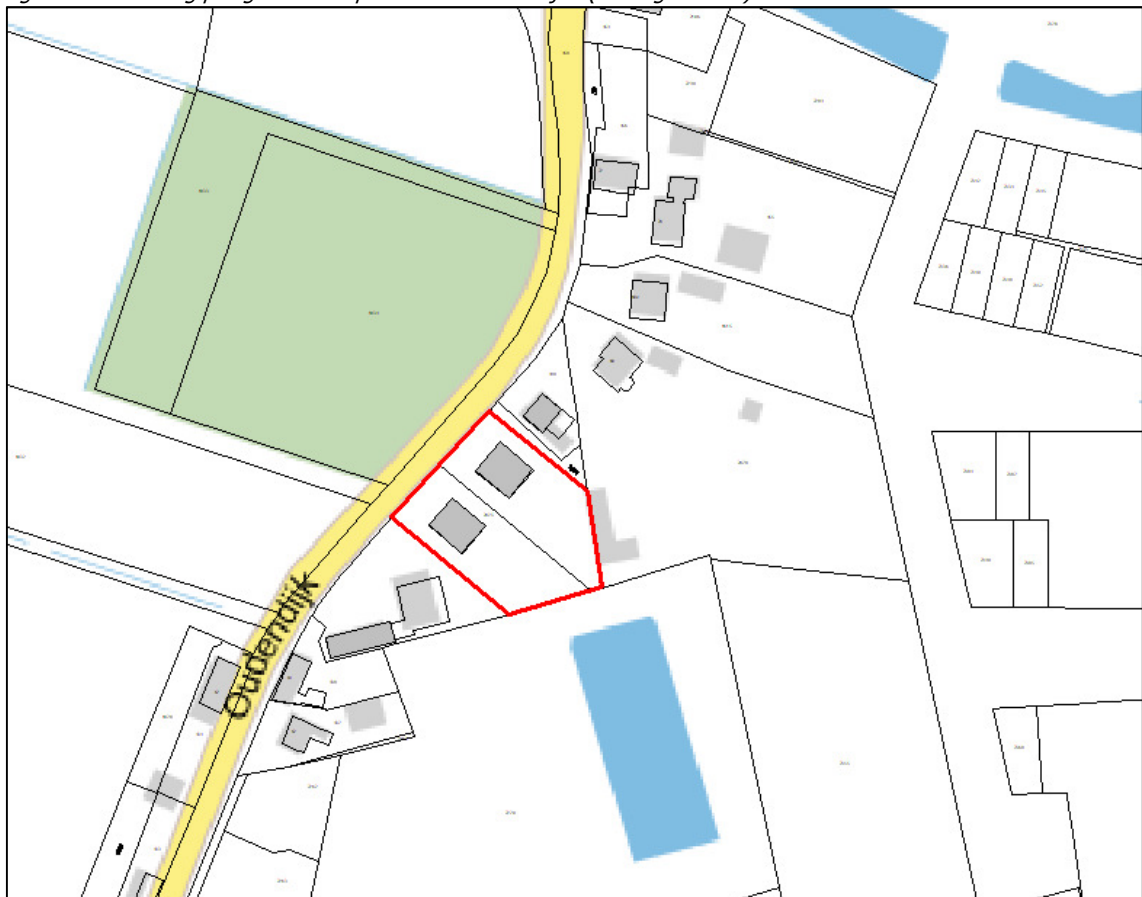

2.2 Omschrijving ruimtelijke ontwikkeling

In het kader van de voorgenomen ruimtelijke ontwikkeling zal ter plaatse van het plangebied in de toekomst twee vrijstaande woningen worden gerealiseerd.

3 WET- EN REGELGEVING

3.1 Inleiding

De Wet natuurbescherming (Wnb, per 1 januari 2017) regelt de bescherming van natuurgebieden die uniek zijn voor Nederland en Europa, de bescherming van planten en dieren en van bossen en andere houtopstanden. Voor de Wet natuurbescherming heeft de Europese regelgeving als uitgangspunt gediend. De Wet natuurbescherming is een samenvoeging van de drie oude wetten Flora- en faunawet, de Boswet en de Natuurbeschermingswet 1998. Deze nieuwe wet bestaat uit minder regels en is overzichtelijker dan de drie oude wetten. De uitvoering van de Wet natuurbescherming komt grotendeels in handen van de provincies.

3.2 Gebiedsbescherming

Natura 2000-gebieden

De bescherming van de Europese Natura 2000-gebieden onder de Wet natuurbescherming is ongewijzigd. De Wnb richt zich met bescherming van natuurgebieden uitsluitend op Natura 2000-gebieden. Natura 2000 is een Europees netwerk van beschermde natuurgebieden waarin belangrijke flora en fauna voorkomen, gezien vanuit een Europees perspectief. In Nederland zijn ruim 160 Natura 2000-gebieden. Per Natura 2000-gebied zijn (instandhoudings)doelen (voor soorten en vegetatietypen) opgesteld. Handelingen of activiteiten binnen en buiten beschermde natuurgebieden die schadelijk kunnen zijn voor de doelstellingen van het gebied zijn verboden, tenzij door het bevoegd gezag hier vergunning voor is verleend. Hierbij wordt het 'nee, tenzij' principe gebruikt. Regulier beheer en bestaand gebruik zijn opgenomen in Natura 2000-beheerplannen. Na vaststelling van de beheerplannen hoeft daarvoor geen ontheffing aangevraagd te worden (bijlage 2).

Programmatische Aanpak Stikstof

De op 1 juli 2015 van kracht gegane Programmatische Aanpak Stikstof (PAS) blijft onveranderd van kracht met de ingang van Wnb. De PAS heeft betrekking op 118 Natura 2000-gebieden met voor stikstof gevoelige habitattypen en leefgebieden van soorten. De PAS is van toepassing op activiteiten, evenementen en ruimtelijke ingrepen die een toename van stikstof kunnen veroorzaken binnen de begrenzing van een PAS-gebied.

Natuurnetwerk Nederland

Wat betreft gebiedsbescherming, vervalt de bescherming van de Beschermde natuurmonumenten. Deze vallen echter vrijwel altijd (op enkele kleine gebieden na) binnen Natura 2000 of het Natuurnetwerk Nederland (NNN, voorheen EHS). De bescherming van NNN wordt in de AMvB, als onderdeel van de Wet Ruimtelijke Ordening, geborgd. De Provincie is verantwoordelijk voor de aanwijzing, begrenzing en de doelstellingen van de NNN-gebieden in een verordening (vaak natuurbeheerplan). De provinciale verordening bevat tevens regels voor bestemmingsplannen in de NNN. Het ruimtelijke beleid voor het NNN kent het "nee, tenzij" principe en is gericht op 'behoud, herstel en ontwikkeling van de wezenlijke waarden en kenmerken' van het NNN.

Houtopstanden

De bescherming richt zich op de instandhouding van het bosareaal. Bij houtopstanden groter dan 10 are of 20 rijbomen gelegen buiten de bebouwde kom geldt een meldplicht, herplantplicht en mogelijke oplegging van een kapverbod.

3.3 Soortenbescherming

Het doel van de Wet natuurbescherming is het in stand houden en beschermen van in het wild voorkomende planten- en diersoorten. De algemene zorgplicht die geldt, is dat men bij werkzaamheden met mogelijk negatief effect op planten en dieren, maatregelen dient te nemen (binnen wat redelijkerwijs van men verwacht kan worden) om onnodige schade aan planten of dieren te voorkomen. De Wet natuurbescherming onderscheidt drie verschillende beschermingsregimes, met elk hun eigen verbodsbepalingen. De eerste twee categorieën zijn gebaseerd op de door de Europese Unie opgestelde Vogelrichtlijn (uit 1979) en Habitatrichtlijn (uit 1992). Het derde beschermingsregime betreft soorten die niet op Europees niveau beschermd zijn, maar wel op nationaal niveau (aangeduid als "andere soorten"). In tabel 3.3 is aangegeven hoe de verbodsbepalingen per beschermingsregime luiden en in bijlage 2 het te doorlopen stappenplan soortenbescherming bij ruimtelijke ingrepen.

1. Beschermingsregime soorten Vogelrichtlijn (Wnb-vrl, artikel 3.1)
Dit zijn alle van nature in Nederland in het wild levende vogels. Van alle inheemse vogelsoorten zijn de nesten gedurende het broeden beschermd.
2. Beschermingsregime soorten Habitatrichtlijn (Wnb-hrl, artikel 3.5)
Dit zijn soorten die genoemd zijn in Bijlage IV van de Habitatrichtlijn, bijlage I en II van het Verdrag van Bern en bijlage I van het Verdrag van Bonn.
3. Beschermingsregime andere soorten (Wnb-andere soorten, artikel 3.10)
Dit zijn soorten die genoemd zijn in bijlage A en B van de Wnb. Het gaat hier om de bescherming van zoogdieren, amfibieën, reptielen, vissen, dagvlinders, libellen, kevers en vaatplanten voorkomend in Nederland. De beschermde status van soorten in dit beschermingsregime kan echter per provincie verschillen. Provincies hebben de bevoegdheid om bij de provinciale verordening vrijstelling te verlenen voor nationaal beschermde soorten.

Tabel 3.3: Verbodsbepalingen Wet natuurbescherming.

Beschermingsregime soorten Vogelrichtlijn § 3.1 Wn	Beschermingsregime soorten Habitatrichtlijn § 3.2 Wn	Beschermingsregime andere soorten § 3.3 Wn
Art 3.1 lid 1 Het is verboden in het wild levende vogels opzettelijk te doden of te vangen.	Art 3.5 lid 1 Het is verboden soorten in hun natuurlijke verspreidingsgebied opzettelijk te doden of te vangen	Art 3.10 lid 1a Het is verboden soorten opzettelijk te doden of te vangen
Art 3.1 lid 2 Het is verboden opzettelijk nesten, rustplaatsen en eieren van vogels te vernielen of te beschadigen, of nesten van vogels weg te nemen	Art 3.5 lid 4 Het is verboden de voortplantingsplaatsen of rustplaatsen van dieren te beschadigen of te vernielen	Art 3.10 lid 1b Het is verboden de vaste voortplantingsplaatsen of rustplaatsen van dieren opzettelijk te beschadigen of te vernielen
Art 3.1 lid 3 Het is verboden eieren te rapen en deze onder zich te hebben	Art 3.5 lid 3 Het is verboden eieren van dieren in de natuur opzettelijk te vernielen of te rapen	Niet van toepassing
Art 3.1 lid 4 en lid 5 Het is verboden vogels opzettelijk te storen, tenzij de storing niet van wezenlijke invloed is op de staat van instandhouding van de desbetreffende vogelsoort	Art 3.5 lid 2 Het is verboden dieren opzettelijk te verstoren	Niet van toepassing
Niet van toepassing	Art 3.5 lid 5 Het is verboden plantensoorten in hun natuurlijke verspreidingsgebied opzettelijk te plukken en te verzamelen, af te snijden, te ontwortelen of te vernielen	Art 3.10 lid 1c Het is verboden plantensoorten in hun natuurlijke verspreidingsgebied opzettelijk te plukken en te verzamelen, af te snijden, te ontwortelen of te vernielen

4 QUICKSCAN

4.1 Onderzoeksmethodiek

Het onderzoeken naar de beschermstatus van het plangebied en beschermde natuurgebieden in de omgeving wordt uitgevoerd door te toetsen aan twee beschermkaders: de Wet natuurbescherming en het Natuurnetwerk Nederland. Onderzocht wordt of:

- het plangebied deel uitmaakt van een beschermd gebied;
- door de geplande ingreep een negatieve invloed te verwachten is op de aanwezige beschermde gebieden in de omgeving.

De mogelijke aanwezigheid van beschermde dieren en/of planten wordt aan de hand van de volgende gegevens bepaald:

- Gegevens van Quickscanhulp (NDFF);
- Landelijke verspreidingsatlassen;
- Provinciale gegevens;
- Een oriënterend veldbezoek.

De Quickscanhulp vervangt deels de noodzaak diverse verspreidingsatlassen te moeten raadplegen om te weten welke soorten qua verspreiding mogelijk in het plangebied voorkomen. De gegevens zijn afkomstig uit de databanken van talloze organisaties, verenigd in de Nationale Databank Flora en Fauna (NDFF). Het Natuurloket verzorgt het beheer en de exploitatie van de NDFF in opdracht van BIJ12. Alle ingevoerde gegevens in de NDFF worden per soortgroep gevalideerd door een validatieteam (landelijke soortexperts) van de NDFF.

In de Quickscanhulp is er voor gekozen om voorlopig de vrijstellingen per bevoegd gezag (provincies en Ministerie van EZ) niet in de Quickscanhulp.nl te verwerken. Dit omdat hier de komende tijd nog veranderingen in verwacht worden en dat de gegevens beter volledig kunnen zijn, dan niet volledig genoeg. Voor deze quickscan is Verordening natuurbescherming Noord-Brabant op 14-02-2018 geraadpleegd om de vrijstellingen van de provincie Noord Brabant te raadplegen.

Verder is gebruik gemaakt van bestaande atlasgegevens uit de Atlas van de Nederlandse Broedvogels (SOVON, 2002) en verspreidingsgegevens van RAVON (De amfibieën en reptielen van Nederland, 2009). Deze bronnen vermelden soortgegevens uurhokken (5 bij 5 kilometer), en betreffen dan ook globale gegevens. Hoofdstuk 6 vermeldt de geraadpleegde bronnen.

Doel van het oriënterende veldbezoek is om een indruk te krijgen van de biotopen ter plaatse en het beoordelen van de geschiktheid voor verschillende soortengroepen. Het oriënterend veldbezoek is uitgevoerd op d.d. 15 februari 2018 (9 graden, half bewolkt, droog en windkracht 4 zuidwest). Het oriënterende veldbezoek heeft nadrukkelijk niet de status van een volledige veldinventarisatie. Zowel het tijdstip (actieve seizoen van verschillende soortengroepen) als het eenmalige karakter, zijn hiervoor niet toereikend. Het eenmalige oriënterende veldbezoek geeft slechts een globaal beeld van aanwezige soorten en habitat op basis van een momentopname. Zie voor een impressie van het oriënterend veldbezoek de foto's in bijlage 1.

4.2 Scan gebiedsbescherming

4.2.1 Europese Natura 2000-gebieden

Het plangebied bevindt zich niet in de nabijheid van een gebied dat is aangewezen in het kader van de Europese Natura 2000-gebieden. Op een afstand van 9 kilometer ten noordwesten van het plangebied ligt het Natura 2000-gebied "Krammer-Volkerak". Het Natura 2000-gebied betreft een vogel- en habitatrictlijngebied en PAS-gebied. De voorgenomen ruimtelijke ontwikkeling betreft de realisatie van twee vrijstaande woning binnen de bebouwde kom. Op basis van ervaring met de AERIUS-berekeningen blijkt het aandeel van stikstofdepositie vanuit de CV-ketels verwaarloosbaar is in vergelijking met de uitstoot door toename van de verkeersbewegingen. Bij een toename van 10 woningen en de daarbij behorend aantal verkeersbewegingen blijft de stikstofdepositietoename van de ontsluitingsroute beperkt tot een zone van maximaal 500 meter. Voor de plantontwikkeling zal de ontsluitingsroute tot de hoofdontsluiting Schutsestraat maatgevend zijn. Vanaf daar is de toename van het aantal verkeersbewegingen opgenomen in de regionale prognose verkeersstromen binnen AERIUS. Binnen een zone van 500 meter van de ontsluitingsroute is geen stikstofgevoelig habitatype aanwezig, waardoor significant negatieve effecten door stikstofdepositie op een Natura 2000-gebied niet te verwachten zijn. Andere versturende factoren zoals oppervlakteverlies, versnippering, verdroging en verstoring door trilling, licht en geluid zijn, gezien de tussenliggende afstand, met de voorgenomen planontwikkeling niet van toepassing.

4.2.2 Nationaal Natuurnetwerk (NNN) & houtopstanden

Het plangebied maakt geen onderdeel uit van het Nationaal natuurnetwerk of Natuurnetwerk Brabant (NNB). De ligging van gebieden die onderdeel uitmaken van NNN of NNB zijn in het navolgende figuur (4.2.2) weergegeven. Het dichtstbijzijnde gebied dat behoort tot het NNB is aangeduid als het type 'Vochtig bos met productie (N16.04)'. Met de voorgenomen planontwikkeling is er geen sprake van directe vernietiging van het NNB. Aangezien het beoogde plan geen directe relatie heeft met een gebied dat is aangewezen als NNB en geen verbindende functie vervult zijn negatieve effecten uit te sluiten. Van negatieve uitstralingseffecten door geluid, licht en verdroging op het Nationaal Natuurwerk of Natuurnetwerk Brabant is geen sprake. In het plangebied staan geen beschermde houtopstanden.

Figuur 4.2.2: Kaart NNB, planvorming rood omcirkeld (bron: Natuurbeheerplan Provincie Noord-Brabant).

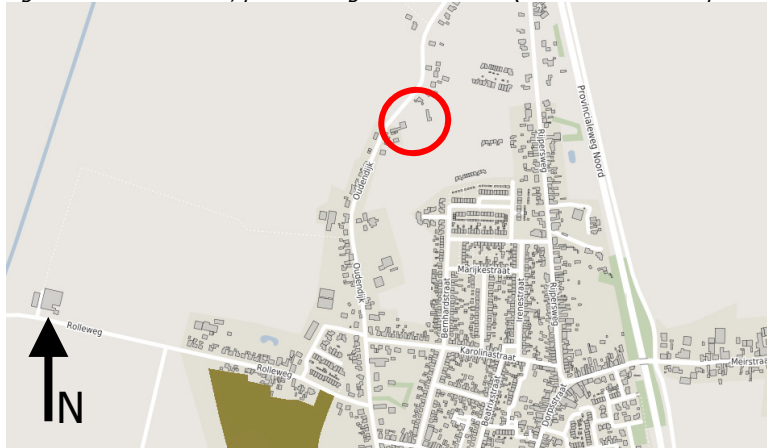

4.3 Scan soortenbescherming

4.3.1 Inleiding

In deze paragraaf worden op basis van de verspreidingsgegevens uit de geraadpleegde literatuur en het oriënterend veldbezoek de beschermde soorten die in de Wnb staan en die mogelijk in het plangebied voor kunnen komen beschreven en getoetst aan de voorgenomen ruimtelijke ontwikkeling. De Wnb kent een apart beschermingsregime voor soorten die vanuit nationaal oogpunt beschermd dienen te worden. Het betreft hier:

- soorten van de Vogelrichtlijn (Wnb-vrl);
- soorten van de Habitatrichtlijn (Wnb-hrl);
- andere soorten (Wnb-andere soorten).

Daarnaast maken het Verdrag van Bern en het Verdrag van Bonn onderdeel uit van de Wnb. Of dier- en plantensoorten wettelijk beschermd zijn of niet, te allen tijde geldt de zorgplicht. De zorgplicht houdt in dat eenieder voldoende zorg in acht moet nemen voor de in het wild levende dieren en planten, alsmede voor hun directe leefomgeving. In bijlage 3 zijn de gegevens van de Quickscanhulp weergegeven.

4.3.2 Flora

Bronnenonderzoek

In de directe omgeving (1-5 km) van het plangebied komen conform de Quickscanhulp de volgende beschermde (vaat)planten voor:

- Klein wolfsmelk;
- Naakte lathyrus.

In de verdere verspreidingsgegevens zijn geen waarnemingen bekend van beschermde (vaat)planten.

Veldinventarisatie

Het plangebied bestaat uit grasland begroeid met algemene gras- en kruidachtige zoals gekroesde melkdistel, ridder zuring, kruipende boterbloem, akkermelkdistel, harig knopkruid. Het grasland wordt begraasd. Gezien het huidige gebruik en de aanwezige biotopen van het plangebied kunnen zeldzame soorten, zoals in de nabijheid waargenomen Klein wolfsmelk en Naakte lathyrus zich niet handhaven en worden beschermde (vaat)planten dan ook niet binnen het plangebied verwacht. Aangeplante of gezaaide exemplaren van beschermde soorten zijn niet beschermd in de Wet natuurbescherming, omdat het geen natuurlijke groeiplaatsen betreft.

4.3.3 Zoogdieren (inclusief vleermuizen)

Bronnenonderzoek

In de Quickscanhulp worden alle habitatrictlijn (Europees niveau) en andere soorten (nationaal niveau) benoemd, dus ook de soorten waarvoor door de provincie Noord-Brabant vrijstellingen is verleend. Deze (waargenomen) soorten waarvoor vrijstelling is verleend betreffen onder andere de egel, haas, konijn, ree en vos. Volgens de Quickscanhulp komen de volgende soorten voor op korte afstand van het plangebied waarvoor geen provinciale vrijstelling is verleend:

	<i>Bescherming:</i>	<i>Afstand:</i>
▪ Bunzing;	Wnb- andere soorten	0-1 km
▪ Gewone dwergvleermuis;	Wnb-hrl	0-1 km
▪ Bever	Wnb-hrl	0-1 km

Veldinventarisatie

Vleermuizen zijn aan de hand van hun voorkeur voor verblijfplaats onder te verdelen in twee groepen, gebouw- en boombewonende soorten. Ook zijn er soorten die beiden gebruiken als verblijfplaats. Daarnaast maken verschillende vleermuizen onderscheid tussen zomer- en winterverblijven. Tijdens het veldbezoek zijn mogelijke rust- en verblijfplaatsen van boom- en gebouw bewonende vleermuizen, op basis van de checklist inschatting vooronderzoek vleermuizen (*vleermuisprotocol*), onderzocht. Gezien het ontbreken van bebouwing en (geschikte) bomen is het voorkomen van vaste rust-, verblijf-, kraam- of paarplaats van gebouw- en boom bewonende vleermuissoorten niet aan de orde.

Naast verblijfplaatsen zijn ook essentiële vliegroutes en foerageergebieden beschermd. Vliegroutes zijn lijnvormige elementen, vaak een bomenrij, waaraan vleermuizen zich oriënteren. Vleermuizen hebben deze oriëntatie nodig om zich van hun verblijfplaats naar hun foerageergebied te verplaatsen. Foerageergebieden kunnen onder ander bestaan uit bomen, opgaande gewassen en open water. Binnen het plangebied zijn geen groenstructuren of elementen aanwezig die een functie kunnen vervullen als essentiële vliegroute en/of foerageergebied voor vleermuizen.

Er zijn tijdens het oriënterende veldbezoek geen zoogdieren waargenomen. Gedurende het veldbezoek is grondig gezocht naar sporen zoals uitwerpselen, vraatsporen zoals afgebeten veren of loopsporen van onder andere marterachtigen. Verwacht wordt dat enkele soorten waarvoor door de provincie Noord-Brabant vrijstellingen is verleend zoals haas, konijn en aantal muissoorten voor kunnen komen binnen de onderzoeklocatie. Het voorkomen van de bever wordt gezien ligging van het plangebied als onwaarschijnlijk geacht.

4.3.4 (Broed)vogels

Bronnenonderzoek

Conform de Quickscanhulp zijn er binnen een afstand van één km van het plangebied dertien vogelsoorten waargenomen die vallen onder het beschermingsregime soorten Vogelrichtlijn. Van deze vogelsoorten zijn er vijf roofvogels, drie zangvogels, drie uilachtige, één zwaluwachtige en één ooievaarachtige.

Van een aantal vogelsoorten zijn de nesten jaarrond beschermd en moeten er mitigerende maatregelen getroffen worden indien er een activiteit plaatsvindt die de nestlocatie kan beschadigen of de gunstige staat van instandhouding in gevaar kan brengen.

Hierbij wordt onderscheid gemaakt in vijf categorieën, waarbij nesten van vogelsoorten van categorie 1 t/m 4 jaarrond beschermd zijn en de nesten van soorten onder categorie 5 beschermd zijn als er onvoldoende alternatieven zijn.

- **Categorie 1:** Nesten die, behalve gedurende het broedseizoen als nest, buiten het broedseizoen in gebruik zijn als vaste rust- en verblijfplaats;
- **Categorie 2:** Nesten van koloniebroeders die elk broedseizoen op dezelfde plaats broeden en die daarin zeer honkvast zijn of afhankelijk van bebouwing of biotoop. De (fysieke) voorwaarden voor de nestplaats zijn vaak zeer specifiek en limitatief beschikbaar;
- **Categorie 3:** Nesten van vogels, zijnde geen koloniebroeders, die elk broedseizoen op dezelfde plaats broeden en die daarin zeer honkvast zijn of afhankelijk van bebouwing. De (fysieke) voorwaarden voor de nestplaats zijn vaak zeer specifiek en limitatief beschikbaar;
- **Categorie 4:** Vogels die jaar in jaar uit gebruik maken van hetzelfde nest en die zelf niet of nauwelijks in staat zijn een nest te bouwen;
- **Categorie 5:** Nesten van vogels die weliswaar vaak terugkeren naar de plaats waar zij het jaar daarvoor hebben gebroed of de directe omgeving daarvan, maar die wel over voldoende flexibiliteit beschikken om, als de broedplaats verloren is gegaan, zich elders te vestigen.

Veldinventarisatie

Voor wat betreft de bescherming van inheemse vogelsoorten, zijn deze grofweg in twee groepen te verdelen. Enerzijds soorten waarbij hun nest en functionele leefomgeving is beschermd gedurende de periode dat ze aan het broeden zijn; anderzijds de soorten waarbij hun nesten en functionele leefomgeving het hele jaar door zijn beschermd. Globaal loopt de broedperiode van vogels in Nederland van half maart tot en met half juli. Echter, als buiten deze periode vogels broeden zijn ook die beschermd.

Tijdens het veldbezoek is specifiek aandacht besteed aan de aanwezigheid van roofvogels en rust- en verblijfplaats van deze roofvogels. Nesten (of nesten van voorgaande jaren) van in bomen broedende jaarrond beschermde (roof)vogels zijn ten tijde van het oriënterende veldbezoek niet waargenomen. Nesten van gebouwbewonende jaarrond beschermde vogelsoorten (zoals kerkuilen) en eventuele sporen (braakballen, roestplaats etc.) zijn door de afwezigheid van geschikte gebouwen en bomen niet aangetroffen in het plangebied.

De mogelijkheid bestaat dat (roof)vogels op een andere manier gebruik maken van het plangebied, bijvoorbeeld als foerageergebied en/of als vaste aanvliegroete tussen verblijfplaats en foerageergebied. Op basis van verspreidingsgegevens en eerdere ecologische onderzoeken¹ in het verleden is gebleken dat het plangebied mogelijk onderdeel uit maakt van het leefgebied van de steenuil.

Er zijn geen gierzwaluwen dan wel huismussen waargenomen. Door de afwezigheid van gebouwen in het plangebied zijn nesten van gierzwaluwen en van de huismus niet aan de orde. Gezien de gebouwen in de directe omgeving, de aanwezige vegetatie (ontbreken ruigte, voedselbronnen) binnen het plangebied en het groen buiten het plangebied is niet te verwachten dat het plangebied een essentiële functie vervult voor huismussen als foerageergebied.

¹ *Natuuronderzoek voor Oudendijk te Oud-Gastel (rapportnr. 211x03882.059196_1). BRO, 27 januari 2011. Steenuilenonderzoek Oudendijk/Rijpersweg te Oud-Gastel gemeente Halderberge (projectnr. HAL.BRO.ECO2, rapportnr. 13063369). Econsultancy, 22 augustus 2013.*

Ten tijde van het oriënterend veldbezoek zijn geen vogels waargenomen. In het plangebied is het mogelijk dat algemene vogelsoorten tot broeden komen. Broedende vogels in en direct rond het plangebied mogen niet verstoord worden met de voorgenomen planontwikkeling. Versturende activiteiten zoals rooiwerkzaamheden dienen daarom gestart te worden buiten de broedperiode. Als deze vogels bij het zoeken van een nestlocatie merken dat het plangebied en/of de directe omgeving te verstorend is door activiteiten, zullen ze elders een geschikte nestlocatie zoeken. Indien binnen de broedperiode gestart dient te worden met de voorgenoemde werkzaamheden, is dit mogelijk als aantoonbaar is vastgesteld dat er geen broedende vogels in en direct rond het plangebied aanwezig zijn.

4.3.5 Reptielen

Bronnenonderzoek

De meeste reptielen houden zich voornamelijk op in geleidelijke overgangssituaties tussen natuurlijke biotopen in bos-, heide- en veengebieden. Vanuit de Quickscanhulp zijn geen waarnemingen bekend van beschermde reptielen. Er zijn geen noemenswaardige verspreidingsgegevens bekend bij RAVON.

Veldinventarisatie

In het plangebied zelf zijn geen reptielen aangetroffen of eventueel geschikte biotopen aanwezig. Gezien de terreingesteldheid van het plangebied en het gebruik is niet te verwachten dat het plangebied een cruciale rol vervult voor reptielen.

4.3.6 Amfibieën

Bronnenonderzoek

In de Quickscanhulp worden alle habitatrictlijn (Europees niveau) en andere soorten (nationaal niveau) benoemd, dus ook de soorten waarvoor door de provincie Noord-Brabant vrijstellingen is verleend. Deze soorten waarvoor vrijstelling is verleend betreffen onder andere de bastaard kikker, bruine kikker, gewone pad en kleine watersalamander. Een soorten welke voorkomt op een afstand tot 1 km van het plangebied conform de Quickscanhulp waarvoor geen vrijstelling is verleend betreft de Alpenwatersalamander (Wnb-ander soorten).

Veldinventarisatie

De Alpenwatersalamander komt vooral voor in beboste gebieden (loofbos) of kleinschalige landschappen met heggen en struwelen.

Deze biotopen of een geschikt landhabitat voor de Alpenwatersalamander of andere beschermde amfibieën komt niet voor in het plangebied. Het plangebied vormt een zeer marginaal leefgebied voor algemeen voorkomende amfibieën gezien de beperkte aanwezigheid waterhabitat als landhabitat. Aan de noordoost zijde van het plangebied is een kleinschalig en doodlopende watergang gelegen. Algemeen voorkomende amfibieën zijn licht beschermd. Voor algemeen voorkomende amfibiesoorten als gewone pad en de bruine kikker geldt een vrijstelling in de provincie Noord-Brabant. Met de voorgenomen planontwikkeling zal er geen oppervlaktewater worden gedempt of vergraven. Negatieve effecten zijn niet te verwachten op de beschermde amfibiesoorten.

4.3.7 Vissen

Bronnenonderzoek

Vanuit de Quickscanhulp zijn in de directe omgeving van het plangebied waarnemingen bekend van de grote modderkruiper.

Veldinventarisatie

Aan de noordoost zijde van het plangebied is een kleinschalig, verlande en doodlopende watergang gelegen. Een dergelijke watergang vormt een mogelijk een geschikt leefgebied voor de grote modderkruiper. Echter met de voorgenomen werkzaamheden zal deze watergang niet worden gedempt, waardoor eventuele negatieve effecten op de grote modderkruiper dan wel andere beschermde vissoorten niet aan de orde is.

4.3.8 Insecten (ongewervelde)

Bronnenonderzoek

Vanuit de Quickscanhulp en verdere literatuurstudie is het niet aannemelijk dat er in het plangebied beschermde ongewervelde voorkomen.

Veldinventarisatie

Tijdens het veldbezoek zijn geen insecten waargenomen. De habitateisen van beschermde soorten binnen deze groep zijn vaak zeer locatie specifiek en gebonden aan zeer bijzondere biotopen. Iedere soort is afhankelijk van een bepaald habitat. Deze habitats (met name heide en (laag)veen, grote rivieren en oude, rottende eiken) liggen niet in het plangebied. Het groen in het plangebied is sterk gecultiveerd. Hierdoor is het niet aannemelijk dat er in het plangebied beschermde ongewervelde voorkomen.

5 CONCLUSIE/AANBEVELINGEN

5.1 Gebiedsbescherming

Het plangebied bevindt zich niet in de nabijheid van een gebied dat is aangewezen in het kader van de Europese Natura 2000-gebieden. Op een afstand van 9 kilometer ten noordwesten van het plangebied ligt het Natura 2000-gebied "Krammer-Volkerak". Het Natura 2000-gebied betreft een vogel- en habitatrictlijngebied en PAS-gebied. Versturende factoren zoals vervuiling, oppervlakteverlies, versnippering, verdroging en verstoring door trilling, licht en geluid zijn, gezien de tussenliggende afstand, met de voorgenomen planontwikkeling niet van toepassing.

Het plangebied maakt geen onderdeel uit van het Nationaal natuurnetwerk of Natuurnetwerk Brabant (NNB). Het dichtstbijzijnde gebied dat behoort tot het NNB is aangeduid als het type 'Vochtig bos met productie (N16.04)'. Met de voorgenomen planontwikkeling is er geen sprake van directe vernietiging van het NNB. Aangezien het beoogde plan geen directe relatie heeft met een gebied dat is aangewezen als NNB en geen verbindende functie vervult zijn negatieve effecten uit te sluiten. Van negatieve uitstralingseffecten door geluid, licht en verdroging op het Nationaal Natuurwerk of Natuurnetwerk Brabant is geen sprake. In het plangebied staan geen beschermde houtopstanden.

5.2 Soortenbescherming

In de Wet natuurbescherming is een zorgplicht opgenomen. Dit houdt in dat voorafgaand aan de ingreep alle maatregelen dienen te worden getroffen om nadelige gevolgen op flora en fauna voor zover mogelijk te voorkomen, te beperken of ongedaan te maken. Deze zorgplicht geldt altijd en voor alle soorten, ook als er ontheffing of vrijstelling is verleend.

Binnen het plangebied zijn geen potentiële natuurlijke groeiplaatsen voor beschermde (vaat)planten aanwezig. Beschermde (vaat)planten worden dan ook niet binnen het plangebied verwacht. Aangeplante of gezaaide exemplaren van beschermde soorten zijn niet beschermd in de Wet natuurbescherming (Wnb), omdat het geen natuurlijke groeiplaatsen betreft. Een ontheffing van de Wnb en/of compensatie is daarom niet noodzakelijk.

Er zijn tijdens het oriënterende veldbezoek geen zoogdieren waargenomen. Gedurende het veldbezoek is grondig gezocht naar sporen zoals uitwerpselen, vraatsporen zoals afgebeten veren of loopsporen van onder andere marterachtigen. Verwacht wordt dat enkele soorten waarvoor door de provincie Noord-Brabant vrijstellingen is verleend zoals haas, konijn en aantal muissoorten voor kunnen komen binnen de onderzoeklocatie. Het voorkomen van de bever, wordt gezien ligging van het plangebied, als onwaarschijnlijk geacht.

Tijdens het veldbezoek zijn mogelijke rust- en verblijfplaatsen van boom- en gebouwbewonende vleermuizen, op basis van de checklist inschatting vooronderzoek vleermuizen (*vleermuisprotocol*), onderzocht. Gezien het ontbreken van bebouwing en (geschikte) bomen is het voorkomen van vaste rust-, verblijf-, kraam of paarplaats van gebouw- en boom bewonende vleermuissoorten niet aan de orde.

Naast verblijfplaatsen zijn ook essentiële vliegroutes en foerageergebieden beschermd. Vliegroutes zijn lijnvormige elementen, vaak een bomenrij, waaraan vleermuizen zich

oriënteren. Vleermuizen hebben deze oriëntatie nodig om zich van hun verblijfplaats naar hun foerageergebied te verplaatsen. Foerageergebieden kunnen onder ander bestaan uit bomen, opgaande gewassen en open water. Binnen het plangebied zijn geen groenstructuren of elementen aanwezig die een functie kunnen vervullen als essentiële vliegroute en/of foerageergebied voor vleermuizen.

Ten tijde van het oriënterend veldbezoek zijn geen vogels waargenomen. In het plangebied is het mogelijk dat algemene vogelsoorten tot broeden komen. Broedende vogels in en direct rond het plangebied mogen niet verstoord worden met de voorgenomen planontwikkeling. Versturende activiteiten zoals rooiwerkzaamheden dienen daarom gestart te worden buiten de broedperiode. Als deze vogels bij het zoeken van een nestlocatie merken dat het plangebied en/of de directe omgeving te versturend is door activiteiten, zullen ze elders een geschikte nestlocatie zoeken. Indien binnen de broedperiode gestart dient te worden met de voorgenoemde werkzaamheden, is dit mogelijk als aantoonbaar is vastgesteld dat er geen broedende vogels in en direct rond het plangebied aanwezig zijn.

Tijdens het veldbezoek is specifiek aandacht besteed aan de aanwezigheid van roofvogels en rust- en verblijfplaats van deze roofvogels. Nesten (of nesten van voorgaande jaren) van in bomen broedende jaarrond beschermde (roof)vogels zijn ten tijde van het oriënterende veldbezoek niet waargenomen. Nesten van gebouwbewonende jaarrond beschermde vogelsoorten (zoals kerkuilen) en eventuele sporen (braakballen, roestplaats etc.) zijn door de afwezigheid van geschikte gebouwen en bomen niet aangetroffen in het plangebied.

De mogelijkheid bestaat dat (roof)vogels op een andere manier gebruik maken van het plangebied, bijvoorbeeld als foerageergebied en/of als vaste aanvliegroete tussen verblijfplaats en foerageergebied. **Op basis van verspreidingsgegevens en eerdere ecologische onderzoeken² in het verleden is gebleken dat het plangebied mogelijk onderdeel uit maakt van het leefgebied van de steenuil. Nader onderzoek naar de steenuil, conform kennisdocument steenuil van Bij12, is noodzakelijk om te achterhalen of het plangebied in de huidige situatie nog steeds een functie vervult in het leefgebied van de steenuil.**

Het plangebied vormt een zeer marginaal leefgebied voor reptielen, amfibieën, vissen en ongewervelde. Specifiek geschikte leef biotopen voor zwaar beschermde soorten ontbreken. Het mogelijk aantasten van de leefomgeving van deze soortgroepen is met de voorgenomen planontwikkeling niet aan de orde, uitgaande dat de bestaande watergang niet wordt gedempt.

² *Natuuronderzoek voor Oudendijk te Oud-Gastel (rapportnr. 211x03882.059196_1). BRO, 27 januari 2011. Steenuilenonderzoek Oudendijk/Rijpersweg te Oud-Gastel gemeente Halderberge (projectnr. HAL.BRO.ECO2, rapportnr. 13063369). Econsultancy, 22 augustus 2013.*

6 GERAADPLEEGDE BRONNEN

- Atlas van de Nederlandse Broedvogels, verspreiding aantallen verandering, SOVON 2002;
- De amfibieën en reptielen van Nederland, Nederlandse fauna 9, RAVON 2009;
- Cursus Wet natuurbescherming, GEOplan, 20 december 2016;
- Natuurbeheerplan Provincie Noord-Brabant;
- Verordening natuurbescherming Noord-Brabant;
- Soortenbescherming bij ruimtelijke ingrepen, Ministerie van Economische Zaken, versie 1.3 december 2016;
- <http://wetten.overheid.nl> [geraadpleegd op 15-februari-2018];
- www.rvo.nl [geraadpleegd op 15-februari-2018];
- www.quickscanhulp.nl [geraadpleegd op 15-februari-2018];
- www.ravon.nl [geraadpleegd op 15-februari-2018];
- www.vleermuis.net [geraadpleegd op 15-februari-2018];
- <http://www.libellennet.nl> [geraadpleegd op 15-februari-2018];
- <http://kaartbank.brabant.nl/viewer/app/natuurbeheerplan/> [geraadpleegd op 15-februari-2018];
- <http://decentrale.regelgeving.overheid.nl> [geraadpleegd op 15-februari-2018];
- <https://globespotter.cyclomedia.com/application/> [geraadpleegd op 15-februari-2018].

BIJLAGE 1

FOTO'S PLANGEBIED (VELDINVENTARISATIE D.D. 15 FEBRUARI 2018)



BIJLAGE 2

SOORTENBESCHERMING BIJ RUIMTELIJKE INGREPEN

Wetgeving soortenbescherming

De Wet natuurbescherming (Wnb) kent drie beschermingsregimes met hun eigen verbodsbepalingen en vereisten voor vrijstelling of ontheffing van de verboden. Alle vogels, in totaal ruim 700 soorten, zijn beschermd met uitzondering van exoten (die hier ook kunnen broeden, zoals de nijlgans) en verwilderde soorten (zoals soepganzen, -eenden, -duiven). Daarnaast worden ongeveer 230 overige Europese en nationale soorten beschermd. Om af te mogen wijken van de verbodsbepalingen via een ontheffing of vrijstelling moet aan drie criteria zijn voldaan:

- Ten eerste mag alleen van de verbodsbepaling afgeweken worden als er geen andere bevredigende oplossing voor de handeling mogelijk is;
- Ten tweede moet tegenover de afwijking van het verbod een in de wet genoemd belang staan. De wet geeft voor de verschillende beschermingsregimes aan wat die belangen zijn zoals volksgezondheid of openbare veiligheid;
- Tenslotte mag de ingreep geen afbreuk doen aan de staat van instandhouding van de soort.

Voor een aantal handelingen zijn bovendien vrijstellingen mogelijk, bijvoorbeeld in de vorm van een provinciale verordening of een gedragscode. De verbodsbepalingen mogen niet overtreden worden, tenzij men een ontheffing kan krijgen (het zogenoemde 'nee, tenzij-principe'). Bij het besluit of een afwijking van het verbod kan worden toegestaan, wordt evenwel niet naar de gevolgen van deze afwijking voor het individuele dier of plant gekeken, maar naar de gevolgen voor de instandhouding van de betrokken soort.

Of dier- en plantensoorten wettelijk beschermd zijn of niet, te allen tijde geldt de zorgplicht. De zorgplicht houdt in dat een ieder voldoende zorg in acht moet nemen voor de in het wild levende dieren en planten, alsmede voor hun directe leefomgeving.

Onder de Wnb is niet altijd een ontheffing nodig bij handelingen met gevolgen voor beschermde plant- en diersoorten. In (veel) gevallen kan gebruik worden gemaakt van een vrijstelling (uitzondering op een wettelijk verbod). Een bekende en reeds in de praktijk toegepaste vorm van vrijstelling is die van de gedragscode.

Stappenplan soortenbescherming

Om te bepalen of voor de ruimtelijke ingreep een ontheffing benodigd is of dat gebruik gemaakt kan worden van een vrijstelling, kan een stappenplan worden doorlopen. Het schema van het stappenplan is hierna opgenomen en bestaat uit vier te doorlopen stappen;

1. De bepalingen van de Wet natuurbescherming zijn alleen van toepassing als op of rondom de locatie waar de ruimtelijke ingreep plaats vindt beschermde planten en/of dieren voorkomen of als zich daar hun nesten, voortplantingsplaatsen of rustplaatsen bevinden. Middels een quickscan Natuurwetgeving wordt een eerste inventarisatie gemaakt op het eventueel voorkomen van beschermde soorten. Vanuit de quickscan kan het benodigd zijn om aanvullend onderzoek naar een specifieke soort(en) uit te voeren om vast te stellen of deze daadwerkelijk voorkomen binnen het gebied. Bij het voorkomen van beschermde soorten kan een ontheffing benodigd zijn (stap 2);
2. Bij het voorkomen van beschermde soorten binnen het plangebied dient getoetst te worden of de ruimtelijke ontwikkelingen met zich meebrengt waar mee verbodsbepalingen worden overtreden. Verstoring van vogels is niet verboden indien de verstoring niet van wezenlijke invloed is op de staat van instandhouding van de desbetreffende vogelsoort (artikel 3.1 lid 4 en 5). Het verbod om dieren opzettelijk te doden of te vangen en het verbod om vaste voortplantingsplaatsen of rustplaatsen opzettelijk te beschadigen of vernielen, is niet van toepassing op de bosmuis, huisspitsmuis of veldmuis, voor zover deze dieren zich in of op gebouwen of daarbij behorende erven of

roerende zaken bevinden (artikel 3.10 lid 3). Soms zijn er maatregelen mogelijk waarmee voorkomen kan worden dat door het verrichten van een handeling de verbodsbepalingen worden overtreden. Indien er een verbodsbepaling wordt overtreden moet stap 3 worden doorlopen;

3. Voor een aantal handelingen zijn in de wet uitzondering gemaakt. De wet biedt voor bepaalde handelingen voorzieningen (provinciale verordening en gedragscodes) waarmee vrijstellingen kunnen worden vastgesteld. Ook kan er sprake zijn van een vrijstelling als de handeling is opgenomen in een beheerplan voor een Natura 2000-gebied of programma in het kader van een programmatische aanpak. Provinciale staten kunnen vrijstelling verlenen van de verbodsbepalingen. In de verordening of regeling staat aangegeven voor welke verbodsbepalingen, voor welke handelingen en voor welke soorten de vrijstelling geldt. Voor regulier voorkomende werkzaamheden en ruimtelijke ontwikkeling kan een vrijstelling van de verbodsbepalingen mogelijk zijn als er gehandeld wordt conform een goedgekeurde gedragscode. Het kan gaan om handelingen in het kader van bestendig beheer of onderhoud, bestendig gebruik en ruimtelijke ontwikkeling of inrichting. Indien er geen vrijstelling op de ruimtelijke ingreep geldt, moet stap 4 worden doorlopen;
4. Indien er geen maatregelen mogelijk zijn om het overtreden van de verbodsbepaling te voorkomen en geen vrijstelling geldt, is een ontheffing van de verbodsbepaling benodigd. Een ontheffing wordt aangevraagd door de initiatiefnemer, waarna een besluit over de aanvraag wordt genomen door het bevoegd gezag. Voor locatie gebonden ingrepen die onder de WABO vallen (zoals kappen, bouwen van een woning) kan bij de aanvraag voor een ontheffing worden aangehaakt bij de omgevingsvergunning. Voor initiatieven die niet vallen binnen de activiteiten van een omgevingsvergunning (zoals activiteiten uit de Waterwet, mijnbouw) geldt dat een aparte ontheffing soortenbescherming moet worden aangevraagd. Aanvragen moeten in ieder geval vergezeld gaan van een projectbeschrijving, een ecologische gebiedsinventarisatie en van een effectstudie, waarin de gevolgen van de handeling op de staat van instandhouding van de soorten beschreven zijn. Bij de beoordeling van de ontheffing dient na de volledigheidstoets de volgende vragen beantwoordt te zijn om een positief besluit te kunnen nemen:
 - Zijn er andere bevredigende oplossingen mogelijk?
 - Is er sprake van een wettelijk belang?
 - Kan de staat van instandhouding gegarandeerd worden?

Schema stappenplan soortenbescherming

(bron: Ministerie van Economische Zaken, versie 1.3, december 2016)

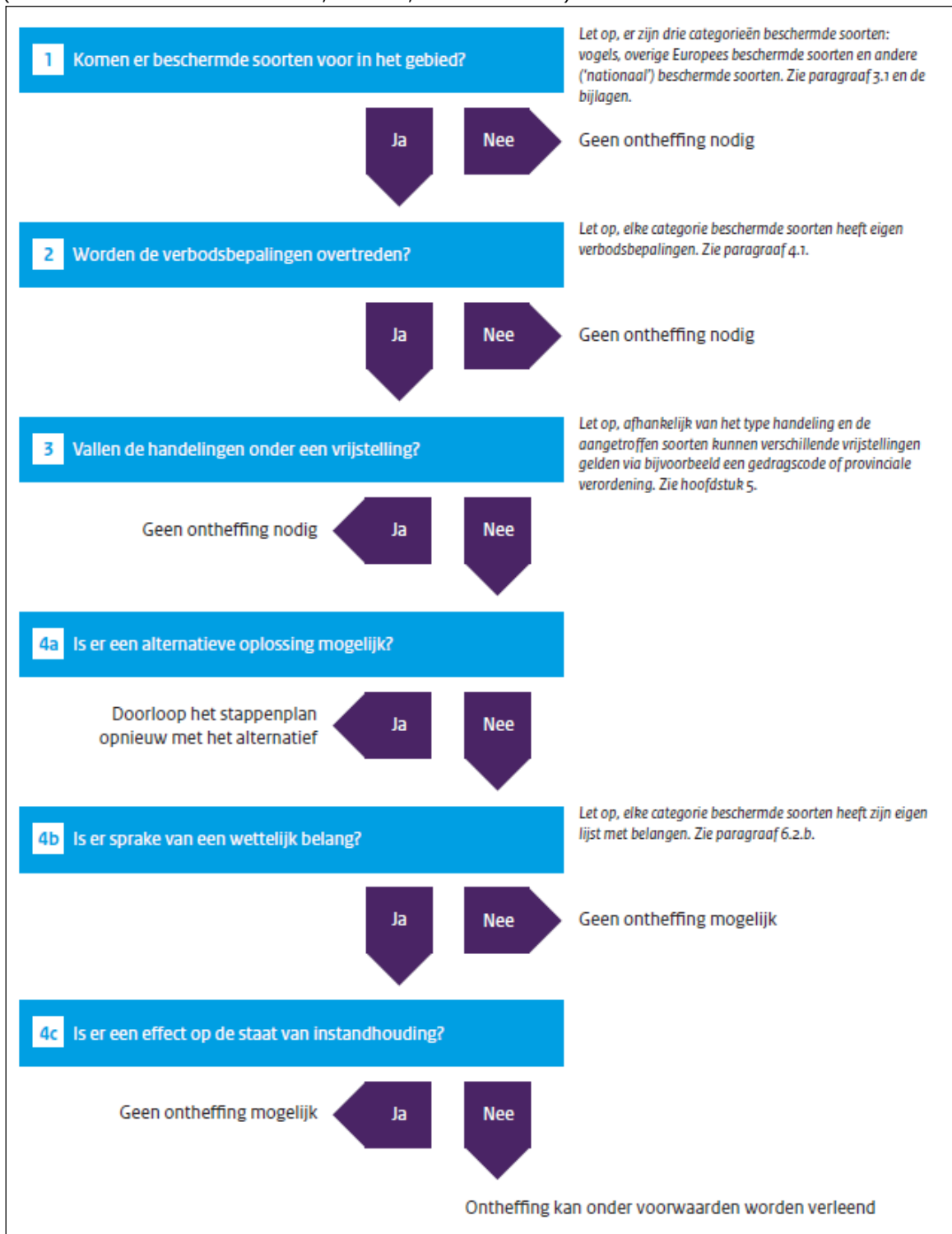

BIJLAGE 3

GEGEVENS QUICKSCANHULP

Bekende verspreiding van soorten ten opzichte van het plangebied – levering uit de NDFF.

disclaimer De Nationale Databank Flora en Fauna (NDFF) is de meest omvangrijke landelijke informatiebron van verspreidingsgegevens en bevat betrouwbare waarnemingen van planten en dieren in een bepaald gebied. Het systeem is in opbouw, nieuwe gegevens worden met regelmaat toegevoegd. Alle gegevens in de NDFF zijn gevalideerd. Nader (veld-)onderzoek kan noodzakelijk zijn om aanwezigheid van een soort te bevestigen of uit te sluiten.

Copyright vermelden bij verwijzen of citeren naar deze levering: '© NDFF - quickscanhulp.nl 15-02-2018 16:26:16'



Op de volgende pagina's vindt u de lijst met soorten en afstanden ten opzichte van het plangebied dat deze soorten zijn waargenomen. Een toelichting op deze lijst is te vinden op: www.quickscanhulp.nl.

Mocht u vragen hebben dan kunt u contact opnemen met de Helpdesk van Het Natuurloket:

e-mail: [REDACTED]

Soort	Soortgroep	Bescherming	Afstand
Bruine kikker	Amfibieën	wnb-andere soorten	0 - 1 km
Kleine wolfsmelk	Vaatplanten	wnb-andere soorten	0 - 1 km
Bunzing	Zoogdieren	wnb-andere soorten	0 - 1 km
Egel	Zoogdieren	wnb-andere soorten	0 - 1 km
Haas	Zoogdieren	wnb-andere soorten	0 - 1 km
Konijn	Zoogdieren	wnb-andere soorten	0 - 1 km
Ree	Zoogdieren	wnb-andere soorten	0 - 1 km
Vos	Zoogdieren	wnb-andere soorten	0 - 1 km
Bever	Zoogdieren	wnb-hrl	0 - 1 km
Gewone dwergvleermuis	Zoogdieren	wnb-hrl	0 - 1 km
Boomvalk	Vogels	wnb-vrl	0 - 1 km
Buizerd	Vogels	wnb-vrl	0 - 1 km
Gierzwaluw	Vogels	wnb-vrl	0 - 1 km
Grote Gele Kwikstaart	Vogels	wnb-vrl	0 - 1 km
Havik	Vogels	wnb-vrl	0 - 1 km
Huismus	Vogels	wnb-vrl	0 - 1 km
Kerkuil	Vogels	wnb-vrl	0 - 1 km
Ooievaar	Vogels	wnb-vrl	0 - 1 km
Ransuil	Vogels	wnb-vrl	0 - 1 km
Roek	Vogels	wnb-vrl	0 - 1 km
Sperwer	Vogels	wnb-vrl	0 - 1 km
Steenuil	Vogels	wnb-vrl	0 - 1 km
Wespendief	Vogels	wnb-vrl	0 - 1 km
Alpenwatersalamander	Amfibieën	wnb-andere soorten	1 - 5 km
Bastaardkikker	Amfibieën	wnb-andere soorten	1 - 5 km
Gewone pad	Amfibieën	wnb-andere soorten	1 - 5 km
Kleine watersalamander	Amfibieën	wnb-andere soorten	1 - 5 km
Naakte lathyrus	Vaatplanten	wnb-andere soorten	1 - 5 km
Grote modderkruiper	Vissen	wnb-andere soorten	1 - 5 km
Aardmuis	Zoogdieren	wnb-andere soorten	1 - 5 km
Bosmuis	Zoogdieren	wnb-andere soorten	1 - 5 km
Dwergmuis	Zoogdieren	wnb-andere soorten	1 - 5 km
Dwergspitsmuis	Zoogdieren	wnb-andere soorten	1 - 5 km
Eekhoorn	Zoogdieren	wnb-andere soorten	1 - 5 km
Huisspitsmuis	Zoogdieren	wnb-andere soorten	1 - 5 km
Veldmuis	Zoogdieren	wnb-andere soorten	1 - 5 km
Wezel	Zoogdieren	wnb-andere soorten	1 - 5 km
Laatvlieger	Zoogdieren	wnb-hrl	1 - 5 km
Meervleermuis	Zoogdieren	wnb-hrl	1 - 5 km
Rosse vleermuis	Zoogdieren	wnb-hrl	1 - 5 km
Ruige dwergvleermuis	Zoogdieren	wnb-hrl	1 - 5 km
Watervleermuis	Zoogdieren	wnb-hrl	1 - 5 km
Slechtvalk	Vogels	wnb-vrl	1 - 5 km

Zwarte Wouw	Vogels	wnb-vrl	1 - 5 km
Vinpoetsalamander	Amfibieën	wnb-andere soorten	5 - 10 km
grote vos	Insecten-Dagvlinders	wnb-andere soorten	5 - 10 km
kleine ijsvogelvlinder	Insecten-Dagvlinders	wnb-andere soorten	5 - 10 km
Levendbarende hagedis	Reptielen	wnb-andere soorten	5 - 10 km
Grote leeuwenklauw	Vaatplanten	wnb-andere soorten	5 - 10 km
Muurbloem	Vaatplanten	wnb-andere soorten	5 - 10 km
Wilde ridderspoor	Vaatplanten	wnb-andere soorten	5 - 10 km
Wolfskers	Vaatplanten	wnb-andere soorten	5 - 10 km
Boommarter	Zoogdieren	wnb-andere soorten	5 - 10 km
Das	Zoogdieren	wnb-andere soorten	5 - 10 km
Hermelijn	Zoogdieren	wnb-andere soorten	5 - 10 km
Ondergrondse woelmuis	Zoogdieren	wnb-andere soorten	5 - 10 km
Tweekleurige bosspitsmuis	Zoogdieren	wnb-andere soorten	5 - 10 km
Waterspitsmuis	Zoogdieren	wnb-andere soorten	5 - 10 km
Kamsalamander	Amfibieën	wnb-hrl	5 - 10 km
Rugstreeppad	Amfibieën	wnb-hrl	5 - 10 km
Drijvende waterweegbree	Vaatplanten	wnb-hrl	5 - 10 km
Groenknolorchis	Vaatplanten	wnb-hrl	5 - 10 km
Franjestaart	Zoogdieren	wnb-hrl	5 - 10 km
Gewone grootoorvleermuis	Zoogdieren	wnb-hrl	5 - 10 km
Meerkikker	Amfibieën	wnb-andere soorten	10 - 25 km
Bosbeekjuffer	Insecten-Libellen	wnb-andere soorten	10 - 25 km
Hazelworm	Reptielen	wnb-andere soorten	10 - 25 km
Ringslang	Reptielen	wnb-andere soorten	10 - 25 km
Bergamander	Vaatplanten	wnb-andere soorten	10 - 25 km
Bokkenorchis	Vaatplanten	wnb-andere soorten	10 - 25 km
Dennenorchis	Vaatplanten	wnb-andere soorten	10 - 25 km
Dreps	Vaatplanten	wnb-andere soorten	10 - 25 km
Glad biggenkruid	Vaatplanten	wnb-andere soorten	10 - 25 km
Kartuizer anjer	Vaatplanten	wnb-andere soorten	10 - 25 km
Kluwenklokje	Vaatplanten	wnb-andere soorten	10 - 25 km
Knolspirea	Vaatplanten	wnb-andere soorten	10 - 25 km
Schubvaren	Vaatplanten	wnb-andere soorten	10 - 25 km
Wilde averuit	Vaatplanten	wnb-andere soorten	10 - 25 km
Damhert	Zoogdieren	wnb-andere soorten	10 - 25 km
Gewone bosspitsmuis	Zoogdieren	wnb-andere soorten	10 - 25 km
Gewone zeehond	Zoogdieren	wnb-andere soorten	10 - 25 km
Grijze zeehond	Zoogdieren	wnb-andere soorten	10 - 25 km
Rosse woelmuis	Zoogdieren	wnb-andere soorten	10 - 25 km
Steenmarter	Zoogdieren	wnb-andere soorten	10 - 25 km
Woelrat	Zoogdieren	wnb-andere soorten	10 - 25 km
Heikikker	Amfibieën	wnb-hrl	10 - 25 km
Knoflookpad	Amfibieën	wnb-hrl	10 - 25 km

Poelkikker	Amfibieën	wnb-hrl	10 - 25 km
Gevlekte witsnuitlibel	Insecten-Libellen	wnb-hrl	10 - 25 km
Rivierrombout	Insecten-Libellen	wnb-hrl	10 - 25 km
Gladde slang	Reptielen	wnb-hrl	10 - 25 km
Muurhagedis	Reptielen	wnb-hrl	10 - 25 km
Houting	Vissen	wnb-hrl	10 - 25 km
Baardvleermuis	Zoogdieren	wnb-hrl	10 - 25 km
Bruinvis	Zoogdieren	wnb-hrl	10 - 25 km
Bultrug	Zoogdieren	wnb-hrl	10 - 25 km
Grijze grootoorvleermuis	Zoogdieren	wnb-hrl	10 - 25 km
Noordse woelmuis	Zoogdieren	wnb-hrl	10 - 25 km
Tweekleurige vleermuis	Zoogdieren	wnb-hrl	10 - 25 km
Oehoe	Vogels	wnb-vrl	10 - 25 km
Vuursalamander	Amfibieën	wnb-andere soorten	25 - 50 km
bruine eikenpage	Insecten-Dagvlinders	wnb-andere soorten	25 - 50 km
gentiaanblauwtje	Insecten-Dagvlinders	wnb-andere soorten	25 - 50 km
grote parelmoervlinder	Insecten-Dagvlinders	wnb-andere soorten	25 - 50 km
grote weerschijnvlinder	Insecten-Dagvlinders	wnb-andere soorten	25 - 50 km
Vliegend hert	Insecten-Kevers	wnb-andere soorten	25 - 50 km
Beekrombout	Insecten-Libellen	wnb-andere soorten	25 - 50 km
Akkerdoornzaad	Vaatplanten	wnb-andere soorten	25 - 50 km
Bergnachtorchis	Vaatplanten	wnb-andere soorten	25 - 50 km
Blaasvaren	Vaatplanten	wnb-andere soorten	25 - 50 km
Bruinrode wespenorchis	Vaatplanten	wnb-andere soorten	25 - 50 km
Groot spiegelklokje	Vaatplanten	wnb-andere soorten	25 - 50 km
Karwijselie	Vaatplanten	wnb-andere soorten	25 - 50 km
Knollathyrus	Vaatplanten	wnb-andere soorten	25 - 50 km
Moerasgamander	Vaatplanten	wnb-andere soorten	25 - 50 km
Naaldenkervel	Vaatplanten	wnb-andere soorten	25 - 50 km
Smalle raai	Vaatplanten	wnb-andere soorten	25 - 50 km
Trosgamander	Vaatplanten	wnb-andere soorten	25 - 50 km
Beekprik	Vissen	wnb-andere soorten	25 - 50 km
Veldspitsmuis	Zoogdieren	wnb-andere soorten	25 - 50 km
Wild zwijn	Zoogdieren	wnb-andere soorten	25 - 50 km
Boomkikker	Amfibieën	wnb-hrl	25 - 50 km
Vroedmeesterpad	Amfibieën	wnb-hrl	25 - 50 km
Tonghaarmuts	Blad-enLevermossen	wnb-hrl	25 - 50 km
Groene glazenmaker	Insecten-Libellen	wnb-hrl	25 - 50 km
teunisbloempijlstaart	Insecten-Macronachtvlinders	wnb-hrl	25 - 50 km
Zandhagedis	Reptielen	wnb-hrl	25 - 50 km
Kruipend moerasscherm	Vaatplanten	wnb-hrl	25 - 50 km
Atlantische steur	Vissen	wnb-hrl	25 - 50 km
Platte schijfhoren	Weekdieren	wnb-hrl	25 - 50 km
Dwergvinvis	Zoogdieren	wnb-hrl	25 - 50 km

Gewone dolfin	Zoogdieren	wnb-hrl	25 - 50 km
Gewone vinvis	Zoogdieren	wnb-hrl	25 - 50 km
Kleine dwergvleermuis	Zoogdieren	wnb-hrl	25 - 50 km
Narwal	Zoogdieren	wnb-hrl	25 - 50 km
Otter	Zoogdieren	wnb-hrl	25 - 50 km
Tuimelaar	Zoogdieren	wnb-hrl	25 - 50 km
aardbeivlinder	Insecten-Dagvlinders	wnb-andere soorten	50 - 100 km
duinparelmoervlinder	Insecten-Dagvlinders	wnb-andere soorten	50 - 100 km
iepenpage	Insecten-Dagvlinders	wnb-andere soorten	50 - 100 km
kommavlinder	Insecten-Dagvlinders	wnb-andere soorten	50 - 100 km
sleedoornpage	Insecten-Dagvlinders	wnb-andere soorten	50 - 100 km
spiegeldikkopje	Insecten-Dagvlinders	wnb-andere soorten	50 - 100 km
veldparelmoervlinder	Insecten-Dagvlinders	wnb-andere soorten	50 - 100 km
zilveren maan	Insecten-Dagvlinders	wnb-andere soorten	50 - 100 km
Gevlekte glanslibel	Insecten-Libellen	wnb-andere soorten	50 - 100 km
Gewone bronlibel	Insecten-Libellen	wnb-andere soorten	50 - 100 km
Hoogveenglanslibel	Insecten-Libellen	wnb-andere soorten	50 - 100 km
Kempense heidelibel	Insecten-Libellen	wnb-andere soorten	50 - 100 km
Speerwaterjuffer	Insecten-Libellen	wnb-andere soorten	50 - 100 km
Adder	Reptielen	wnb-andere soorten	50 - 100 km
Akkerboterbloem	Vaatplanten	wnb-andere soorten	50 - 100 km
Akkerogentroost	Vaatplanten	wnb-andere soorten	50 - 100 km
Brave hendrik	Vaatplanten	wnb-andere soorten	50 - 100 km
Brede wolfsmelk	Vaatplanten	wnb-andere soorten	50 - 100 km
Echte gamander	Vaatplanten	wnb-andere soorten	50 - 100 km
Getande veldsla	Vaatplanten	wnb-andere soorten	50 - 100 km
Groensteel	Vaatplanten	wnb-andere soorten	50 - 100 km
Grote bosaardbei	Vaatplanten	wnb-andere soorten	50 - 100 km
Honingorchis	Vaatplanten	wnb-andere soorten	50 - 100 km
Kleine ereprijs	Vaatplanten	wnb-andere soorten	50 - 100 km
Korensla	Vaatplanten	wnb-andere soorten	50 - 100 km
Kranskarwij	Vaatplanten	wnb-andere soorten	50 - 100 km
Roggelelie	Vaatplanten	wnb-andere soorten	50 - 100 km
Rood peperboompje	Vaatplanten	wnb-andere soorten	50 - 100 km
Rozenkransje	Vaatplanten	wnb-andere soorten	50 - 100 km
Ruw parelzaad	Vaatplanten	wnb-andere soorten	50 - 100 km
Schubzegge	Vaatplanten	wnb-andere soorten	50 - 100 km
Stijve wolfsmelk	Vaatplanten	wnb-andere soorten	50 - 100 km
Stofzaad	Vaatplanten	wnb-andere soorten	50 - 100 km
Wilde weit	Vaatplanten	wnb-andere soorten	50 - 100 km
Zandwolfsmelk	Vaatplanten	wnb-andere soorten	50 - 100 km
Zinkviooltje	Vaatplanten	wnb-andere soorten	50 - 100 km
Kwabaal	Vissen	wnb-andere soorten	50 - 100 km
Edelhert	Zoogdieren	wnb-andere soorten	50 - 100 km

Molmuis	Zoogdieren	wnb-andere soorten	50 - 100 km
Geel schorpioenmos	Blad-enLevermossen	wnb-hrl	50 - 100 km
pimpernelblauwtje	Insecten-Dagvlinders	wnb-hrl	50 - 100 km
Gestreepte waterroofkever	Insecten-Kevers	wnb-hrl	50 - 100 km
Gaffellibel	Insecten-Libellen	wnb-hrl	50 - 100 km
Sierlijke witsnuitlibel	Insecten-Libellen	wnb-hrl	50 - 100 km
Dikkopschildpad	Reptielen	wnb-hrl	50 - 100 km
Bosvleermuis	Zoogdieren	wnb-hrl	50 - 100 km
Brandts vleermuis	Zoogdieren	wnb-hrl	50 - 100 km
Gewone spitsnuitdolfijn	Zoogdieren	wnb-hrl	50 - 100 km
Griend	Zoogdieren	wnb-hrl	50 - 100 km
Ingekorven vleermuis	Zoogdieren	wnb-hrl	50 - 100 km
Potvis	Zoogdieren	wnb-hrl	50 - 100 km
Vale vleermuis	Zoogdieren	wnb-hrl	50 - 100 km
Wilde kat	Zoogdieren	wnb-hrl	50 - 100 km
Witsnuitdolfijn	Zoogdieren	wnb-hrl	50 - 100 km
Europese rivierkreeft	Geleedpotigen-Insecten	wnb-andere soorten	100 - 250 km
bosparemoervlinder	Insecten-Dagvlinders	wnb-andere soorten	100 - 250 km
bruin dikkopje	Insecten-Dagvlinders	wnb-andere soorten	100 - 250 km
kleine heivlinder	Insecten-Dagvlinders	wnb-andere soorten	100 - 250 km
veenbesblauwtje	Insecten-Dagvlinders	wnb-andere soorten	100 - 250 km
veenbesparemoervlinder	Insecten-Dagvlinders	wnb-andere soorten	100 - 250 km
veenhooibeestje	Insecten-Dagvlinders	wnb-andere soorten	100 - 250 km
Donkere waterjuffer	Insecten-Libellen	wnb-andere soorten	100 - 250 km
Blauw guichelheil	Vaatplanten	wnb-andere soorten	100 - 250 km
Bosdravik	Vaatplanten	wnb-andere soorten	100 - 250 km
Breed wollegras	Vaatplanten	wnb-andere soorten	100 - 250 km
Franjgentiaan	Vaatplanten	wnb-andere soorten	100 - 250 km
Geelgroene wespenorchis	Vaatplanten	wnb-andere soorten	100 - 250 km
Geplooide vrouwenmantel	Vaatplanten	wnb-andere soorten	100 - 250 km
Gevlekt zonneroosje	Vaatplanten	wnb-andere soorten	100 - 250 km
Gladde zegge	Vaatplanten	wnb-andere soorten	100 - 250 km
Groene nachtorchis	Vaatplanten	wnb-andere soorten	100 - 250 km
Kalkboterbloem	Vaatplanten	wnb-andere soorten	100 - 250 km
Kalketrip	Vaatplanten	wnb-andere soorten	100 - 250 km
Kleine schorseneer	Vaatplanten	wnb-andere soorten	100 - 250 km
Lange zonnedauw	Vaatplanten	wnb-andere soorten	100 - 250 km
Liggende ereprijs	Vaatplanten	wnb-andere soorten	100 - 250 km
Pijlscheefkelk	Vaatplanten	wnb-andere soorten	100 - 250 km
Scherpkruid	Vaatplanten	wnb-andere soorten	100 - 250 km
Spits havikskruid	Vaatplanten	wnb-andere soorten	100 - 250 km
Steenbraam	Vaatplanten	wnb-andere soorten	100 - 250 km
Tengere distel	Vaatplanten	wnb-andere soorten	100 - 250 km
Tengere veldmuur	Vaatplanten	wnb-andere soorten	100 - 250 km

Veenbloembies	Vaatplanten	wnb-andere soorten	100 - 250 km
Vliegenorchis	Vaatplanten	wnb-andere soorten	100 - 250 km
Vroege ereprijs	Vaatplanten	wnb-andere soorten	100 - 250 km
Zweedse kornoelje	Vaatplanten	wnb-andere soorten	100 - 250 km
Beekdonderpad	Vissen	wnb-andere soorten	100 - 250 km
Elrits	Vissen	wnb-andere soorten	100 - 250 km
Gestippelde alver	Vissen	wnb-andere soorten	100 - 250 km
Eikelmuis	Zoogdieren	wnb-andere soorten	100 - 250 km
Grote bosmuis	Zoogdieren	wnb-andere soorten	100 - 250 km
Geelbuikvuurpad	Amfibieën	wnb-hrl	100 - 250 km
donker pimpernelblauwtje	Insecten-Dagvlinders	wnb-hrl	100 - 250 km
grote vuurvlinder	Insecten-Dagvlinders	wnb-hrl	100 - 250 km
Noordse winterjuffer	Insecten-Libellen	wnb-hrl	100 - 250 km
Oostelijke witsnuitlibel	Insecten-Libellen	wnb-hrl	100 - 250 km
Kemps zeeschildpad	Reptielen	wnb-hrl	100 - 250 km
Bechsteins vleermuis	Zoogdieren	wnb-hrl	100 - 250 km
Gestreepte dolfin	Zoogdieren	wnb-hrl	100 - 250 km
Hamster	Zoogdieren	wnb-hrl	100 - 250 km
Hazelmuis	Zoogdieren	wnb-hrl	100 - 250 km
Wolf	Zoogdieren	wnb-hrl	100 - 250 km